

CONCEPT behorende bij Statenvoorstel 67/20

OMGEVINGSVERORDENING NOORD-BRABANT

provincie Noord-brabant

INHOUDSOPGAVE

Regels	4
Hoofdstuk 1 Algemene bepalingen	5
Artikel 1.1	5
Artikel 1.2 Oogmerk	5
Artikel 1.3 Reken- en meetvoorschrift	5
Artikel 1.4 Werkingsgebieden	5
Hoofdstuk 2 Omgevingswaarden	6
Paragraaf 2.1 Omgevingswaarde waterveiligheid	6
Paragraaf 2.2 Omgevingswaarde wateroverlast	6
Paragraaf 2.3 Omgevingswaarde geluid provinciale weg	7
Hoofdstuk 3 Rechtstreeks werkende regels voor activiteiten	8
Afdeling 3.1 Algemeen	8
Afdeling 3.2 Grondwater algemeen	10
Afdeling 3.3 Waterwinning voor menselijke consumptie	13
Afdeling 3.4 Grondwaterverontreiniging	22
Afdeling 3.5 Gesloten stortplaats	25
Afdeling 3.6 Ontgroningen	26
Afdeling 3.7 Stiltegebied	28
Afdeling 3.8 Natuur	31
Afdeling 3.9 Varend ontgassen	41
Afdeling 3.10 Provinciale weg	42
Hoofdstuk 4 Instructieregels omgevingsvergunning	45
Paragraaf 4.1 Algemeen	45
Paragraaf 4.2 Beoordelingsregels omgevingsvergunning	45
Paragraaf 4.3 Aanvullende beoordelingsregels op het Besluit kwaliteit leefomgeving	49
Hoofdstuk 5 Instructieregels voor het omgevingsplan gemeenten	51
Afdeling 5.1 Algemeen	51
Afdeling 5.2 Basis op orde	57
Afdeling 5.3 Klimaat	69
Afdeling 5.4 Duurzame energie	70
Afdeling 5.5 Ontwikkeling van stedelijke functies en mobiliteit	72
Afdeling 5.6 Vitaal platteland	75
Hoofdstuk 6 Instructieregels taken en bevoegdheden waterschappen	85
Afdeling 6.1 Algemeen	85
Afdeling 6.2 Omgevingswaarden	85
Afdeling 6.3 Toedeling beheer	86
Afdeling 6.4 Waterbeheer	88
Hoofdstuk 7 Instructieregels aan Gedeputeerde Staten	92

Afdeling 7.1 Algemeen	92
Afdeling 7.2 Regionaal samenwerken	92
Afdeling 7.3 Uitoefening specifieke taken en bevoegdheden	94
Afdeling 7.4 Instellen adviesorganen	97
Afdeling 7.5 Monitoring en evaluatie	97
Hoofdstuk 8 Regels inzake faunabeheer, vaarwegbeheer en zwemwaterbeheer	99
Afdeling 8.1 Faunabeheer	99
Afdeling 8.2 Vaarwegbeheer	105
Afdeling 8.3 Zwemwaterbeheer	106
Hoofdstuk 9 Informatie- en registratieverplichtingen	107
Paragraaf 9.1 Informatie- en registratieplicht gemeenten	107
Paragraaf 9.2 Informatieplicht waterschappen	107
Paragraaf 9.3 Informatie- en registratieplicht Gedeputeerde Staten	109
Hoofdstuk 10 Overgangsrecht en slotbepalingen	110
Afdeling 10.1 Overgangsrecht	110
Afdeling 10.2 Slotbepalingen	113
Bijlage I Begripsbepalingen	114
Bijlage II Overzicht informatieobjecten	123
Bijlage III Gegevens en bescheiden	124
A. Aanvullende gegevens en bescheiden voor een aanvraag omgevingsvergunning	125
B. Aanvullende gegevens en bescheiden voor het doen van een melding	129
C. Gegevens en bescheiden bij het voldoen aan een informatieplicht	135
D. Gegevens en bescheiden aanvraag wedstrijd met motorvoertuigen	136
Bijlage IV Risicobeoordeling grondwater	137
Behorend bij paragraaf 3.4.2	138
Bijlage V Gevaarlijke stoffen in het grondwater	140
Behorend bij paragraaf 3.4.2 en artikel 6.17	141
Bijlage VI Technische eisen huisvestingssysteem	142
Behorend bij artikel 3.98 en artikel 3.99	143
Bijlage VII Brabantse zorgvuldigheidsscore veehouderij	144
Behorend bij paragraaf 5.6.1	145
Bijlage VIII Maatgevende hoogwaterstanden	146
Behorend bij artikel 2.1	147
Bijlage IX Maximale boordiepte	148
Behorend bij artikel 3.13, 3.14, 3.43 en 3.44	149
Toelichting	150
Algemene Toelichting	151
1 Leeswijzer	151
2 Inleiding	151
3 Verhouding tot de omgevingsvisie	151
4 Inhoud omgevingsverordening	153

5 Digitale aspecten	154
6 Wijzigingen ten opzichte van de Interim omgevingsverordening	154
7 Mogelijkheden voor maatwerk	156
8 Werkingsgebieden	157
9 Opbouw	157
10 Relevante wettelijke bepalingen	158
11 Toezicht en handhaving	159
12 Totstandkoming en rechtsbescherming	159
Artikelgewijze Toelichting	161
Hoofdstuk 1 Algemene bepalingen	161
Hoofdstuk 2 Omgevingswaarden	161
Hoofdstuk 3 Rechtstreeks werkende regels voor activiteiten	164
Hoofdstuk 4 Instructieregels omgevingsvergunning	226
Hoofdstuk 5 Instructieregels voor het omgevingsplan gemeenten	233
Hoofdstuk 6 Instructieregels taken en bevoegdheden waterschappen	296
Hoofdstuk 7 Instructieregels aan Gedeputeerde Staten	305
Hoofdstuk 8 Regels inzake faunabeheer, vaarwegbeheer en zwemwaterbeheer	309
Hoofdstuk 9 Informatie- en registratieverplichtingen	315
Hoofdstuk 10 Overgangsrecht en slotbepalingen	316

REGELS

Hoofdstuk 1 Algemene bepalingen

Artikel 1.1

Bijlage I bevat de begripsbepalingen voor de toepassing van deze verordening.

Artikel 1.2 Oogmerk

Deze omgevingsverordening is, met het oog op de doelen van de wet en de Brabantse omgevingsvisie 'De Kwaliteit van Brabant', gericht op:

- a. een goede, veilige en gezonde leefomgeving;
- b. het in stand houden of verbeteren van een goede omgevingskwaliteit;
- c. een evenwichtig gebruik van de fysieke leefomgeving; en
- d. het realiseren van maatschappelijke opgaven.

Artikel 1.3 Reken- en meetvoorschrift

<gereserveerd>

Artikel 1.4 Werkingsgebieden

1

De regels in deze verordening zijn van toepassing op het daarbij horende werkingsgebied.

2

De werkingsgebieden zijn opgenomen en geometrisch begrensd in bijlage II Overzicht informatieobjecten.

Hoofdstuk 2 Omgevingswaarden

Paragraaf 2.1 Omgevingswaarde waterveiligheid

Artikel 2.1 Omgevingswaarde waterveiligheid regionale waterkering

1

Voor een regionale waterkering is de omgevingswaarde waterveiligheid binnen het werkingsgebied Regionale waterkering aangegeven als de gemiddelde overschrijdingskans per jaar van de hoogste hoogwaterstand die deze regionale waterkering veilig moet kunnen keren.

2

Voor een compartimenteringskering geldt als omgevingswaarde waterveiligheid het behoud van het bestaand waterkerend vermogen, het feitelijk profiel, zoals vastgelegd in de legger van het waterschap.

3

Bij de bepaling van het waterkerend vermogen wordt rekening gehouden met de waterstanden in relatie tot de overschrijdingskans, zoals weergegeven in bijlage VIII.

4

Het verwezenlijken van de omgevingswaarde waterveiligheid betreft een resultaatsverplichting.

Paragraaf 2.2 Omgevingswaarde wateroverlast

Artikel 2.2 Omgevingswaarde wateroverlast stedelijk gebied

1

Binnen Norm wateroverlast stedelijk gebied geldt met het oog op de bergings- en afvoercapaciteit waarop regionale wateren moeten zijn ingericht, als omgevingswaarde wateroverlast een overstromingskans van:

- a. 1/100 per jaar voor gebieden die in een ruimtelijk plan bestemd zijn voor de doeleinden bebouwing, hoofdinfrastructuur en spoorwegen;
- b. 1/10 per jaar voor overige gebieden.

2

Binnen Afwijkende norm wateroverlast stedelijk gebied geldt met het oog op de bergings- en afvoercapaciteit waarop regionale wateren moeten zijn ingericht, als omgevingswaarde wateroverlast een overstromingskans van:

- a. 1/150 per jaar voor gebieden met de ruimtelijke bestemming bebouwing, hoofdinfrastructuren spoorwegen;
- b. 1/50 per jaar voor gebieden met glastuinbouw en hoogwaardige land- en tuinbouw;
- c. 1/25 per jaar voor gebieden met akkerbouw;
- d. 1/10 per jaar voor grasland en overige gebieden.

3

Het verwezenlijken van de omgevingswaarde wateroverlast betreft een inspanningsverplichting.

Artikel 2.3 Omgevingswaarde wateroverlast buiten stedelijk gebied

1

Binnen Norm wateroverlast buiten stedelijk gebied geldt met het oog op de bergings- en afvoercapaciteit waarop regionale wateren moeten zijn ingericht, als omgevingswaarde wateroverlast een overstromingskans van:

- a. 1/100 per jaar voor gebieden met de ruimtelijke bestemming hoofdinfrastructuur en spoorwegen;
- b. 1/50 per jaar voor gebieden met glastuinbouw en hoogwaardige land- en tuinbouw;
- c. 1/25 per jaar voor gebieden met akkerbouw;
- d. 1/10 per jaar voor grasland en overige gebieden.

2

Voor bebouwing binnen Norm wateroverlast buiten stedelijk gebied geldt de omgevingswaarde wateroverlast van het omringende landgebruik.

3

Binnen Afwijkende norm wateroverlast buiten stedelijk gebied geldt met het oog op de bergings- en afvoercapaciteit waarop regionale wateren moeten zijn ingericht, de in dat werkingsgebied opgenomen overstromingskans als omgevingswaarde wateroverlast voor landgebruik en bebouwing.

4

Het verwezenlijken van de omgevingswaarde wateroverlast betreft een inspanningsverplichting.

Artikel 2.4 Normvrij gebied wateroverlast

Binnen Normvrij gebied geldt geen omgevingswaarde wateroverlast.

Paragraaf 2.3 Omgevingswaarde geluid provinciale weg

Artikel 2.5 Aanwijzen provinciale wegen

Voor alle provinciale wegen worden geluidproductieplafonds vastgesteld als bedoeld in artikel 2.13a van de wet.

Hoofdstuk 3 Rechtstreeks werkende regels voor activiteiten

Afdeling 3.1 Algemeen

Artikel 3.1 Toepassingsbereik

Dit hoofdstuk gaat over:

- a. algemene regels voor beperkingengebiedactiviteiten in daarvoor aangewezen gebieden;
- b. algemene regels voor milieubelastende activiteiten in daarvoor aangewezen gebieden; en
- c. maatwerkregels in aanvulling op het Besluit activiteiten leefomgeving over de milieubelastende activiteit inhoudende de aanleg en het gebruik van een open en gesloten bodemenergiesysteem, wateronttrekkingsactiviteiten, activiteiten met mogelijk nadelige gevolgen voor Natura 2000-gebieden, flora- en faunactiviteiten, het vellen van houtopstanden en herbeplantingsplichten.

Artikel 3.2 Normadressaat

Aan de regels in dit hoofdstuk wordt voldaan door degene die de activiteit verricht. Diegene draagt zorg voor de naleving van de regels over de activiteit.

Artikel 3.3 Vergunningplicht

Bij de beoordeling van de vergunningaanvraag, bedoeld in dit hoofdstuk, past het bevoegd gezag de beoordelingsregels toe die zijn opgenomen in hoofdstuk 4 Instructieregels omgevingsvergunning.

Artikel 3.4 Meldplicht

1

Een melding wordt tenminste vier weken voordat de activiteit, waarop de melding betrekking heeft, wordt gestart, gedaan aan Gedeputeerde Staten en bevat:

- a. een ondertekening;
- b. de naam en het adres van degene die de activiteit verricht;
- c. de dagtekening;
- d. een beschrijving van de activiteit waarop de melding betrekking heeft;
- e. het adres en de kadastrale gegevens waar de activiteit wordt verricht, ook aangegeven op een of meer kaarten met een dusdanige schaal dat dit een duidelijk beeld geeft van de locatie;
- f. de startdatum van de activiteit en de verwachte duur van de activiteit;
- g. de naam en het adres van degene die een zakelijk of persoonlijk recht heeft op de locatie;
- h. de gegevens en bescheiden opgenomen in Bijlage III;
- i. een onderbouwing dat wordt voldaan aan de algemene regels in dit hoofdstuk die gelden voor de activiteit.

2

Tenzij Gedeputeerde Staten aan indiener binnen vier weken na het doen van de melding hebben medegedeeld dat niet volstaan kan worden met de melding, wordt eerst aangevangen met het verrichten van de activiteit na afloop van de termijn van vier weken en op de in de melding aangegeven startdatum.

3

De mededeling bedoeld in het tweede lid kan maatwerkvoorschriften bevatten of aankondigen.

4

Ten minste twee weken voordat de startdatum voor het verrichten van de activiteit, bedoeld in het eerste lid, onder f, wijzigt, wordt de gewijzigde startdatum verstrekt aan Gedeputeerde Staten.

Artikel 3.5 Startmelding

Een startmelding wordt tenminste twee weken voordat tot de activiteit, waarop de startmelding betrekking heeft, wordt overgegaan, gedaan aan Gedeputeerde Staten en bevat:

- a. een ondertekening;
- b. de naam en het adres van degene die de activiteit verricht;
- c. de dagtekening;
- d. een beschrijving van de activiteit waarop de melding betrekking heeft;
- e. het adres en de kadastrale gegevens waar de activiteit wordt verricht, ook aangegeven op een of meer kaarten met een dusdanige schaal dat dit een duidelijk beeld geeft van de locatie;
- f. de startdatum van de activiteit en de verwachte duur van de activiteit;
- g. de naam en het adres van degene die een zakelijk of persoonlijk recht heeft op de locatie;
- h. een onderbouwing dat wordt voldaan aan de algemene regels uit dit hoofdstuk die gelden voor de activiteit.

Artikel 3.6 Gegevens bij wijzigen naam, adres of normadressaat

1

Voordat de naam of het adres, bedoeld in [artikel 3.4](#), eerste lid, of [artikel 3.5](#) wijzigen worden de gegevens daarover verstrekt aan Gedeputeerde Staten.

2

Ten minste vier weken voordat de activiteit, bedoeld in dit hoofdstuk, door een ander zal gaan worden verricht, worden de gegevens daarover verstrekt aan Gedeputeerde Staten.

Artikel 3.7 Afbakening maatwerkmogelijkheden

1

Het is niet mogelijk met maatwerkregels af te wijken van de algemene regels die in dit hoofdstuk zijn gesteld.

2

Met een maatwerkvoorschrift kan worden afgeweken van dit hoofdstuk als dat past binnen het oogmerk van de regels, tenzij anders is bepaald.

Artikel 3.8 Hardheidsclausule

1

Gedeputeerde Staten kunnen in een bijzonder geval de algemene regels uit dit hoofdstuk buiten toepassing laten of daarvan afwijken voor zover, gelet op de betrokken belangen, toepassing leidt tot een onbillijkheid van overwegende aard en als het doel waarvoor de regel is vastgesteld hierdoor niet wordt geschaad.

2

Het eerste lid is niet van toepassing op:

- a. de verplichting tot het doen van een melding;
- b. de verplichting tot het doen van een aanvraag van een omgevingsvergunning.

Afdeling 3.2 Grondwater algemeen

Paragraaf 3.2.1 Algemeen

Artikel 3.9 Toepassingsbereik

1

Deze afdeling is van toepassing op de volgende milieubelastende activiteiten:

- a. de onconventionele winning van koolwaterstoffen;
- b. het aanleggen en gebruiken van een gesloten bodemenergiesysteem als bedoeld in paragraaf 4.111 van het Besluit activiteiten leefomgeving;
- c. het aanleggen en gebruiken van een open bodemenergiesysteem als bedoeld in paragraaf 4.112 van het Besluit activiteiten leefomgeving.

2

Deze afdeling is ook van toepassing op wateronttrekkingsactiviteiten als bedoeld in artikel 16.3 van het Besluit activiteiten leefomgeving.

Artikel 3.10 Oogmerken

De regels in deze afdeling zijn gesteld met het oog op:

- a. het bewaken van de basiskwaliteit van het grondwater;
- b. het beschermen van de diepere watervoerende pakketten tegen verontreiniging;
- c. het beschermen en verbeteren van de chemische en ecologische kwaliteit van watersystemen;
- d. het beschermen en verbeteren van de kwantitatieve toestand van watersystemen; en
- e. het vervullen van de maatschappelijke functies die op grond van de wet aan watersystemen zijn toegekend.

Paragraaf 3.2.2 Inhoudelijke regels Grondwater algemeen

Artikel 3.11 Aanwijzing milieubelastende activiteit Diep grondwaterlichaam

Als milieubelastende activiteit binnen het werkingsgebied Diep grondwaterlichaam wordt aangewezen de onconventionele winning van koolwaterstoffen.

Artikel 3.12 Verbod milieubelastende activiteit Diep grondwaterlichaam

Het is verboden de milieubelastende activiteit, bedoeld in artikel 3.11, te verrichten.

Artikel 3.13 Maatwerkregels gesloten bodemenergiesysteem

1

In aanvulling op paragraaf 4.111 van het Besluit activiteiten leefomgeving geldt voor een gesloten bodemenergiesysteem dat:

- a. boringen zijn toegestaan tot de diepte zoals weergegeven op de kaart in bijlage IX;
- b. uitsluitend water, kaliumcarbonaat of monopropyleenglycol, zonder additieven, zijn toegestaan als circulatievloeistof.

2

In aanvulling op artikel 4.1137 van het Besluit activiteiten leefomgeving, worden over een gesloten

bodemenergiesysteem ook de volgende gegevens en bescheiden verstrekt:

- a. de gebruikte circulatievloeistof; en
- b. de wijze van afdichten.

3

Het gesloten bodemenergiesysteem wordt door het bevoegd gezag geregistreerd in het Landelijk Grondwater Register overeenkomstig de informatieplicht, bedoeld in [artikel 9.1](#).

4

Het is niet mogelijk om met toepassing van [artikel 3.7 Afbakening maatwerkmogelijkheden](#), tweede lid, af te wijken van de maatwerkregels in dit artikel.

Artikel 3.14 Maatwerkregel open bodemenergiesysteem

1

In aanvulling op paragraaf 4.112 van het Besluit activiteiten leefomgeving zijn boringen voor een open bodemenergiesysteem toegestaan tot een diepte van 80 m of tot de diepte zoals weergegeven op de kaart in [bijlage IX](#).

2

Het is niet mogelijk om met toepassing van [artikel 3.7 Afbakening maatwerkmogelijkheden](#), tweede lid, af te wijken van de maatwerkregels in dit artikel.

Artikel 3.15 Aanwijzing vergunningvrije gevallen open bodemenergiesysteem

Een omgevingsvergunning voor een open bodemenergiesysteem als bedoeld in artikel 3.19 van het Besluit activiteiten leefomgeving is niet vereist als:

- a. de onttrekking buiten de Attentiezone waterhuishouding ligt;
- b. de te onttrekken hoeveelheid grondwater ten hoogste 10 m³ per uur bedraagt; en
- c. een melding is gedaan, bedoeld in [artikel 3.4](#).

Artikel 3.16 Aanvullende registratieplicht open bodemenergiesysteem

1

In aanvulling op artikel 4.1150 van het Besluit activiteiten leefomgeving wordt de jaarlijks onttrokken hoeveelheid grondwater bij een open bodemenergiesysteem geregistreerd.

2

In aanvulling op artikel 4.1150a van het Besluit activiteiten leefomgeving worden de gegevens en bescheiden over de jaarlijks onttrokken hoeveelheid grondwater verstrekt aan het bevoegd gezag.

Artikel 3.17 Meetverplichting wateronttrekkingsactiviteit

In aanvulling op paragraaf 16.2.1 van het Besluit activiteiten leefomgeving geldt bij het verrichten van een wateronttrekkingsactiviteit als bedoeld in artikel 16.3 van het Besluit activiteiten leefomgeving dat:

- a. de in elk kwartaal onttrokken hoeveelheid grondwater of in de bodem gebracht water gemeten wordt met een nauwkeurigheid van ten minste 95%;
- b. de kwaliteit van het in de bodem te brengen water, bedoeld in artikel 16.3, onder b, van het Besluit activiteiten leefomgeving, wordt gemeten en geanalyseerd volgens de hieronder in tabel 3.17 opgenomen parameters en aangegeven frequentie; en
- c. de analyse van de monsters plaatsvindt overeenkomstig bijlage 4 van de Drinkwaterregeling.

Tabel 3.17

Parameter	Afkorting	Frequentie
Bacteriën van de coligroep		vierwekelijks
Kleur		vierwekelijks
Zwevende stof	SS	vierwekelijks
Geleidingsvermogen voor elektriciteit		vierwekelijks
Temperatuur	T	vierwekelijks
Zuurgraad	pH	vierwekelijks
Opgelost zuurstof	O ₂	vierwekelijks
Totaal organisch koolstof	TOC	vierwekelijks
Bicarbonaat	HCO ₃	vierwekelijks
Nitriet	NO ₂	vierwekelijks
Nitraat	NO ₃	vierwekelijks
Ammonium	NH ₄	vierwekelijks
Totaal fosfaat	Totaal P	vierwekelijks
Fluoride	F	driemaandelijks
Chloride	Cl	vierwekelijks
Sulfaat	SO ₄	driemaandelijks
Natrium	Na	driemaandelijks
Ijzer	Fe	driemaandelijks
Mangaan	Mn	driemaandelijks
Chroom	Cr	driemaandelijks
Lood	Pb	driemaandelijks
Koper	Cu	driemaandelijks
Zink	Zn	driemaandelijks
Cadmium	Ca	driemaandelijks
Arseen	As	driemaandelijks
Cyanide	CN	driemaandelijks
Minerale olie		vierwekelijks
Adsorbeerbaar organisch halogeen	AOX	vierwekelijks
Vluchtig organisch gebonden chloor	VOC	vierwekelijks
Vluchtige aromaten		vierwekelijks
Polycyclische aromaten	PAK	driemaandelijks
Fenolen		driemaandelijks

Artikel 3.18 Maatwerkregel informatieplicht wateronttrekkingsactiviteit

Uiterlijk op 31 januari van elk jaar of als de activiteit, bedoeld in artikel 16.3, onder a en b, van het Besluit activiteiten leefomgeving, is beëindigd binnen een maand na het tijdstip van beëindiging, worden aan het bevoegd gezag de volgende gegevens verstrekt:

- a. de in het voorafgaande kalenderjaar gemeten hoeveelheden onttrokken grondwater en in de bodem gebracht water; en
- b. de kwaliteit van het in de bodem gebrachte water.

Afdeling 3.3 Waterwinning voor menselijke consumptie

Paragraaf 3.3.1 Algemeen

Artikel 3.19 Toepassingsbereik

Deze afdeling is van toepassing op het verrichten van milieubelastende activiteiten binnen het werkingsgebied Waterwinning voor menselijke consumptie.

Artikel 3.20 Oogmerken

De regels in deze afdeling zijn gesteld met het oog op:

- a. de bescherming van water dat wordt gewonnen voor menselijke consumptie;
- b. het bewaken van de basiskwaliteit van het grondwater;
- c. het voorkomen van verontreiniging van de bodem en het zich daarin bevindende grondwater door gebruik, het lozen en de uitspoeling van schadelijke stoffen;
- d. het beperken van werkzaamheden in de bodem, die verstorend werken op de kwaliteit van het grondwater;
- e. het beschermen van de diepere watervoerende pakketten door te voorkomen dat de beschermende kleilaag wordt doorboord; en
- f. het beschermen van de kwaliteit van het rivierwater binnen de Beschermingszone rivierwaterwinning.

Artikel 3.21 Schadelijke stoffen Waterwinning voor menselijke consumptie

Voor de toepassing van deze afdeling worden in ieder geval de volgende stoffen, mengsels, materialen en producten aangewezen als schadelijke stof:

- a. stoffen en mengsels als bedoeld in bijlage V;
- b. stoffen en mengsels die door het RIVM zijn aangewezen als zeer zorgwekkende stof of potentieel zeer zorgwekkende stof; en
- c. gewasbeschermingsmiddelen en biociden.

Artikel 3.22 Specifieke zorgplicht Waterwinning voor menselijke consumptie

1

Degene die een activiteit verricht binnen het werkingsgebied Waterwinning voor menselijke consumptie en weet of redelijkerwijs kan vermoeden dat die activiteit nadelige gevolgen kan hebben voor de belangen, bedoeld in artikel 3.20, is verplicht:

- a. alle maatregelen te nemen die redelijkerwijs van diegene kunnen worden gevraagd om die gevolgen te voorkomen;
- b. voor zover die gevolgen niet kunnen worden voorkomen: die gevolgen zoveel mogelijk te beperken of ongedaan te maken; en
- c. als die gevolgen onvoldoende kunnen worden beperkt: die activiteit achterwege te laten voor zover dat

redelijkerwijs van diegene kan worden gevraagd.

2

De zorgplicht houdt in ieder geval in dat:

- a. alle passende preventieve maatregelen tegen verontreiniging worden getroffen;
- b. de beste beschikbare technieken worden toegepast;
- c. geen significante verontreiniging wordt veroorzaakt; en
- d. alle passende maatregelen worden getroffen voor het voorkomen van ongewone voorvallen en de nadelige gevolgen daarvan, bedoeld in artikel 19.1, eerste lid, van de wet.

Artikel 3.23 Informeren bevoegd gezag bij ongewoon voorval

1

Gedeputeerde Staten worden onverwijld op de hoogte gesteld van een ongewoon voorval binnen Waterwinning voor menselijke consumptie, waarbij gevaar dreigt voor een direct optredende of dreigende verontreiniging van de bodem en het zich daarin bevindende grondwater.

2

In afwijking van het eerste lid wordt Rijkswaterstaat onverwijld op de hoogte gesteld van een ongewoon voorval binnen de Beschermingszone rivierwaterwinning, waarbij gevaar dreigt voor een direct optredende of dreigende verontreiniging van het rivierwater.

3

Bij het onverwijld op de hoogte stellen van het bevoegd gezag, bedoeld in het eerste en tweede lid, worden de gegevens en bescheiden verstrekt die zijn opgenomen in Bijlage III.

Paragraaf 3.3.2 Inhoudelijke regels Waterwingebied

Artikel 3.24 Aanwijzing milieubelastende activiteit Waterwingebied

1

Als milieubelastende activiteit binnen Waterwingebied worden aangewezen:

- a. het gebruik of aanwezig hebben van een schadelijke stof als bedoeld in artikel 3.21;
- b. het verrichten van activiteiten op of in de bodem;
- c. het op of in de bodem brengen van mogelijk schadelijke stoffen, waaronder het toepassen van grond en baggerspecie, het gebruik van meststoffen en het uitstrooien van as;
- d. het toepassen van uitlogbare materialen bij bouwwerken; en
- e. het gebruiken van gronden als parkeerterrein;
- f. het houden van een evenement; of
- g. een milieubelastende activiteit als bedoeld in hoofdstuk 3 van het Besluit activiteiten leefomgeving.

2

Niet aangewezen zijn:

- a. het winnen van grondwater voor menselijke consumptie met alle daarvoor noodzakelijke activiteiten;
- b. het verrichten van bij normaal gebruik van gronden behorende werkzaamheden in de bodem, waaronder groenonderhoud en tuinieren, die de beschermende bodemlagen niet aantasten;

- c. het toepassen van strooizout ten behoeve van de gladheidsbestrijding;
- d. het aanwezig hebben van stoffen, die nodig zijn voor het functioneren van motorvoertuigen, motorwerktuigen of bromfietsen, in een reservoir dat hiervan onderdeel uitmaakt;
- e. het vervoeren van stoffen, als die afdoende zijn beschermd tegen invloeden van weersomstandigheden en op een manier zodat geen gevaar voor verspreiding of verstuiving bestaat;
- f. het toepassen van gewasbeschermingsmiddelen en biociden die door het Ctgb zijn toegelaten voor gebruik in waterwingebied;
- g. het hebben of gebruiken van geringe hoeveelheden schadelijke stoffen anders dan gewasbeschermingsmiddelen of biociden, bij woningen en andere gebouwen, voor normaal gebruik, voor zover deze bewaard worden in een deugdelijke verpakking en afdoende zijn beschermd tegen externe invloeden;
- h. beweiding van de grond door een veehouderij met een intensiteit van ten hoogste 2 GVE/ha; of
- i. het verspreiden van baggerspecie die vrijkomt bij regulier onderhoud van watergangen, over het aangrenzend perceel, bedoeld in paragraaf 4.124 van het Besluit activiteiten leefomgeving.

Artikel 3.25 Verboden milieubelastende activiteit Waterwingebied

Het is verboden een milieubelastende activiteit als bedoeld in artikel 3.24 te verrichten.

Artikel 3.26 Startmelding activiteit op of in de bodem Waterwingebied

Het verbod om activiteiten te verrichten op of in de bodem in Waterwingebied, bedoeld in artikel 3.24, eerste lid, onder b, in samenhang met artikel 3.25, geldt niet voor de volgende activiteiten, als daarvoor een startmelding is gedaan als bedoeld in artikel 3.5:

- a. het onderzoeken van de bodem, bedoeld in paragraaf 5.2.1 en 5.2.2 van het Besluit activiteiten leefomgeving; of
- b. het aanbrengen van aardpenen.

Artikel 3.27 Meldplicht activiteit op of in de bodem Waterwingebied

1

Het verbod om activiteiten te verrichten op of in de bodem in Waterwingebied, bedoeld in artikel 3.24, eerste lid, onder b, in samenhang met artikel 3.25, geldt niet voor de volgende activiteiten, als daarvoor een melding is gedaan als bedoeld in artikel 3.4:

- a. de aanleg van paden voor niet-gemotoriseerd vervoer;
- b. activiteiten in de bodem gericht op behoud en ontwikkeling van de natuurfunctie of ten dienste van extensieve recreatie;
- c. het realiseren van civiel- en bouwtechnische werken nodig voor regulier beheer en onderhoud van bestaande bebouwing, infrastructuur en waterbeheer; of
- d. de aanleg van kabels en leidingen, anders dan een buisleiding.

2

In aanvulling op het eerste lid zijn de activiteiten alleen toegestaan als:

- a. het verrichten van de activiteit geen schade toebrengt aan de bodem en het daarin bevindende grondwater;
- b. ingeval de activiteit het aanleggen van kabels en leidingen betreft, een verantwoording dat realistische alternatieven buiten het waterwingebied ontbreken.

Artikel 3.28 Meldplicht toepassen grond en baggerspecie Waterwingebied

1

Het verbod om grond en baggerspecie toe te passen in Waterwingebied, bedoeld in artikel 3.24, eerste lid onder c in

samenhang met artikel 3.25, geldt niet als daarvoor een melding is gedaan als bedoeld in artikel 3.4 en is voldaan aan de volgende voorwaarden:

- a. het toepassen van grond of baggerspecie op de landbodem als deze voldoet aan de kwaliteitsklasse landbouw/natuur;
- b. het toepassen van grond of baggerspecie in een oppervlaktewaterlichaam als deze voldoet aan de kwaliteitsklasse niet verontreinigd.

2

Als de grond of baggerspecie PFAS bevat en afkomstig is uit hetzelfde Waterwingebied, geldt in aanvulling op het eerste lid dat de grond of baggerspecie niet meer PFOA bevat dan 1,9ug/kg d.s. en niet meer andere PFAS bevat dan 1,4 ug/kg d.s.

3

Als de grond of baggerspecie PFAS bevat en niet afkomstig is uit hetzelfde Waterwingebied, geldt in aanvulling op het eerste lid dat:

- a. de grond of baggerspecie niet meer PFAS bevat dan 0,1 ug/kg d.s.; of
- b. de grond of baggerspecie voldoet aan de gebiedskwaliteit, niet meer PFOA bevat dan 1,9 ug/kg d.s., niet meer andere PFAS bevat dan 1,4 ug/kg d.s. en er door de activiteit en het grondverzet van daarmee samenhangende activiteiten geen netto toename is van de totale hoeveelheid individuele PFAS in Waterwingebied.

4

De kwaliteit van de grond of baggerspecie is, in aanvulling op artikel 4.1272, derde lid, van het Besluit activiteiten leefomgeving, gecontroleerd op basis van een partijkeuring op de stoffen, opgenomen in de advieslijst PFAS van het RIVM.

5

In afwijking van het eerste lid is geen melding vereist als de grond of baggerspecie wordt toegepast door een natuurlijk persoon, anders dan in het uitoefenen van diens beroep of bedrijf, en ten hoogste 25 m³ grond of baggerspecie in totaal wordt toegepast.

Paragraaf 3.3.3 Inhoudelijke regels Grondwaterbeschermingsgebied

Artikel 3.29 Aanwijzing milieubelastende activiteit Grondwaterbeschermingsgebied

1

Als milieubelastende activiteit binnen Grondwaterbeschermingsgebied worden aangewezen:

- a. het bedrijfsmatig gebruiken of aanwezig hebben van een schadelijke stof als bedoeld in artikel 3.21;
- b. het opslaan van dierlijke mest zonder bodembeschermende maatregelen;
- c. het aanleggen van een begraafplaats of uitstrooiveld, als bedoeld in de Wet op de lijkbezorging, of een dierenbegraafplaats of uitstrooiveld voor dierlijke as;
- d. activiteiten waarvan de werking berust op het direct of indirect onttrekken of toevoegen van warmte aan het grondwater, waaronder bodemenergiesystemen;
- e. het verrichten van activiteiten in de bodem op een diepte van 3 m of meer;
- f. het aanleggen, onderhouden of verwijderen van een buisleiding;
- g. het aanleggen van een sportveld met kunstgras of het vervangen, renoveren of plegen van groot onderhoud van een bestaand sportveld met kunstgras;

- h. het lozen van afstromend hemelwater van gebouwen op of in de bodem;
- i. het lozen van afstromend hemelwater van verharde wegen voor gemotoriseerd verkeer op of in de bodem;
- j. het gebruiken van gronden als parkeerterrein met inbegrip van het lozen van afstromend hemelwater van dat terrein;
- k. het lozen van ander afvalwater dan hemelwater;
- l. het houden van een evenement; of
- m. het toepassen van grond of baggerspecie op de landbodem of in een oppervlaktewaterlichaam.

2

Niet aangewezen zijn:

- a. activiteiten die worden uitgevoerd ter controle van het grondwater voor de winning voor menselijke consumptie;
- b. het verspreiden van baggerspecie die vrijkomt bij regulier onderhoud van watergangen, over het aangrenzend perceel, bedoeld in paragraaf 4.124 van het Besluit activiteiten leefomgeving;
- c. het toepassen van gewasbeschermingsmiddelen en biociden die door het Ctgb zijn toegelaten voor gebruik in grondwaterbeschermingsgebied; of
- d. het houden van een evenement dat geen gebruik maakt van voorzieningen die een risico kunnen geven op verontreiniging van de bodem en het zich daarin bevindende grondwater, zoals aggregaten, olie- en brandstoftanks, overige tijdelijke elektriciteits- en warmtevoorzieningen, catering- of toiletvoorzieningen.

Artikel 3.30 Verbod milieubelastende activiteit Grondwaterbeschermingsgebied

Het is verboden een milieubelastende activiteit als bedoeld in artikel 3.29 te verrichten.

Artikel 3.31 Startmelding activiteiten in de bodem Grondwaterbeschermingsgebied

1

Het verbod om activiteiten te verrichten in de bodem op een diepte van 3 m of meer onder het maaiveld in Grondwaterbeschermingsgebied, bedoeld in artikel 3.29, eerste lid, onder e, in samenhang met artikel 3.30, geldt niet voor de volgende gevallen tot de diepte zoals vastgelegd in Maximale boordiepte grondwaterbeschermingsgebied en als voor die activiteit een startmelding is gedaan als bedoeld in artikel 3.5:

- a. het onderzoeken en saneren van de bodem, bedoeld in artikel 3.48h van het Besluit activiteiten leefomgeving, als overeenkomstig BRL SIKB protocol 2101 mechanisch boren, eis 18, of BRL SIKB protocol 7002 uitvoering landbodemsanering met in-situ methoden, paragraaf 6.10, uiterlijk vier weken na uitvoering een beschrijving van het veldwerk aan Gedeputeerde Staten wordt gestuurd;
- b. een sondering waarbij voor de afdichting van het gat toepassing is gegeven aan het BRL SIKB protocol 2101 mechanisch boren, hoofdstuk 6.2, eis 16 en 17;
- c. het aanbrengen van een aardpen;
- d. wateronttrekkingsactiviteiten als overeenkomstig BRL SIKB protocol 2101 mechanisch boren, eis 18, uiterlijk vier weken na uitvoering een beschrijving van het veldwerk aan Gedeputeerde Staten wordt gestuurd;
- e. het aanleggen, onderhouden of verwijderen van kabels en leidingen, uitgezonderd een buisleiding; of
- f. het uitvoeren van grond- of funderingswerken, anders dan onder a tot en met d, als:
 1. na de graafwerkzaamheden de bodem zodanig hersteld wordt dat de weerstandbiedende werking van de bodem behouden blijft; en
 2. voor het inbrengen van palen alleen gebruik gemaakt wordt van:
 - i. grondverdringende gladde geprefabriceerde palen zonder verbrede voet;
 - ii. in de grond gevormde palen waarbij een hulpbuis wordt gebruikt die niet plaatselijk verbreed is of grondverdringend wordt ingebracht; of
 - iii. schroefpalen.

2

In afwijking van het eerste lid, aanhef en onder d, is voor wateronttrekkingsactiviteiten, anders dan activiteiten als bedoeld in artikel 16.3 van het Besluit activiteiten leefomgeving, geen startmelding vereist als voor die wateronttrekkingsactiviteit geen omgevingsvergunning en geen melding is vereist op grond van de waterschapsverordening.

Artikel 3.32 Meldplicht aanleggen en onderhouden buisleiding

1

Het verbod om een buisleiding aan te leggen in Grondwaterbeschermingsgebied, bedoeld in artikel 3.29, eerste lid, onder f, in samenhang met artikel 3.30, geldt niet als:

- a. de buisleiding wordt aangelegd in een bestaande buisleidingenstraat;
- b. de aanleg geen schade toebrengt aan de bodem en het zich daarin bevindende grondwater;
- c. maatregelen worden getroffen om risico's voor het grondwater te beperken; en
- d. een melding is gedaan als bedoeld in artikel 3.4.

2

Het verbod om een buisleiding te onderhouden of te verwijderen in Grondwaterbeschermingsgebied, bedoeld in artikel 3.29, eerste lid onder f in samenhang met artikel 3.30, geldt niet als een startmelding is gedaan als bedoeld in artikel 3.5.

Artikel 3.33 Meldplicht sportveld met kunstgras Grondwaterbeschermingsgebied

Het verbod om een sportveld aan te leggen met kunstgras of om een bestaand sportveld met kunstgras te vervangen, te renoveren of groot onderhoud te plegen in Grondwaterbeschermingsgebied, bedoeld in artikel 3.29, eerste lid, onder g, in samenhang met artikel 3.30, geldt niet als:

- a. technische maatregelen worden getroffen bij de aanleg, vervanging, renovatie of groot onderhoud om uitloging en verspreiding van materiaal naar de bodem en het grondwater te voorkomen, zodat hemelwater dat vanaf het sportveld in de bodem infiltreert voldoet aan de toetsingswaarden, bedoeld in bijlage XIX, onder A, bij het Besluit kwaliteit leefomgeving;
- b. maatregelen worden genomen die uitloging en verspreiding van materiaal gedurende het gebruik voorkomen; en
- c. een melding is gedaan als bedoeld in artikel 3.4.

Artikel 3.34 Meldplicht en startmelding voor lozen van afstromend hemelwater van gebouwen Grondwaterbeschermingsgebied

1

Het verbod om afstromend hemelwater van een gebouw op of in de bodem te lozen in Grondwaterbeschermingsgebied, bedoeld in artikel 3.29, eerste lid, onder h, in samenhang met artikel 3.30, geldt niet als:

- a. het water gecontroleerd infiltreert in een bodem met een voldoende zuiverende voorziening, die zo is ontworpen en onderhouden dat het hemelwater voldoet aan de toetsingswaarden, bedoeld in bijlage XIX, onder A, bij het Besluit kwaliteit leefomgeving of het water stroomt af via een watergang zonder infiltrerende werking; en
- b. een melding is gedaan als bedoeld in artikel 3.4.

2

Het verbod om afstromend hemelwater te lozen van een gebouw op of in de bodem, bedoeld in artikel 3.29, eerste lid,

onder h, in samenhang met [artikel 3.30](#), geldt ook niet als er geen schadelijk uitloogbaar bouw materiaal is gebruikt voor het gebouw en een startmelding is gedaan als bedoeld in [artikel 3.5](#).

3

Als schadelijk uitloogbaar bouw materiaal wordt in ieder geval aangemerkt:

- a. zink, lood, koper;
- b. gewolmaniseerd hout;
- c. teerbitumen.

Artikel 3.35 Meldplicht lozen afstromend hemelwater van verharde wegen Grondwaterbeschermingsgebied

Het verbod om afstromend hemelwater te lozen van verharde wegen voor gemotoriseerd verkeer op of in de bodem in Grondwaterbeschermingsgebied, bedoeld in [artikel 3.29](#), eerste lid, onder i, in samenhang met [artikel 3.30](#), geldt niet als:

- a. het afstromend hemelwater gecontroleerd infiltreert in de bodem met een voldoende zuiverende voorziening, die zo is ontworpen en onderhouden dat het hemelwater voldoet aan de toetsingswaarden, bedoeld in bijlage XIX, onder A, bij het Besluit kwaliteit leefomgeving of het hemelwater stroomt af via een watergang zonder infiltrerende werking;
- b. door het treffen van maatregelen is geborgd dat de zuiverende werking naar de toekomst toe behouden blijft; en
- c. een melding is gedaan als bedoeld in [artikel 3.4](#).

Artikel 3.36 Startmelding parkeerterrein 100 motorrijtuigen Grondwaterbeschermingsgebied

Het verbod om gronden te gebruiken als [parkeerterrein](#) voor maximaal 100 [motorrijtuigen](#) in Grondwaterbeschermingsgebied, bedoeld in [artikel 3.29](#), eerste lid, onder j, in samenhang met [artikel 3.30](#), geldt niet als:

- a. geen gebruik wordt gemaakt van diep-infiltratie;
- b. de bodem een voldoende zuiverende voorziening heeft, die zo is ontworpen en onderhouden dat hemelwater dat vanuit de voorziening in de bodem infiltreert voldoet aan de toetsingswaarden, bedoeld in bijlage XIX, onder A, bij het Besluit kwaliteit leefomgeving;
- c. door het treffen van maatregelen is geborgd dat de zuiverende werking naar de toekomst toe behouden blijft; en
- d. een startmelding is gedaan als bedoeld in [artikel 3.5](#).

Artikel 3.37 Meldplicht parkeerterrein meer dan 100 motorrijtuigen Grondwaterbeschermingsgebied

Het verbod om gronden te gebruiken als [parkeerterrein](#) voor meer dan 100 [motorrijtuigen](#) in Grondwaterbeschermingsgebied, bedoeld in [artikel 3.29](#), eerste lid, onder j, in samenhang met [artikel 3.30](#), geldt niet als:

- a. het afstromend hemelwater gecontroleerd infiltreert in de bodem met een voldoende zuiverende voorziening, die zo is ontworpen en onderhouden dat het hemelwater voldoet aan de toetsingswaarden, bedoeld in bijlage XIX, onder A, bij het Besluit kwaliteit leefomgeving of het hemelwater stroomt af via een watergang zonder infiltrerende werking;
- b. door het treffen van maatregelen is geborgd dat de zuiverende werking naar de toekomst toe behouden blijft; en
- c. een melding is gedaan als bedoeld in [artikel 3.4](#).

Artikel 3.38 Meldplicht andere lozingen dan afstromend hemelwater

Het verbod om ander afvalwater dan afstromend hemelwater te lozen in Grondwaterbeschermingsgebied, bedoeld in artikel 3.29, eerste lid, onder k, in samenhang met artikel 3.30, geldt niet als:

- a. het te lozen afvalwater uitsluitend bestaat uit grondwater afkomstig van bronbemaling, huishoudelijk afvalwater of afvalwater afkomstig uit een openbaar ontwateringsstelsel, een openbaar hemelwaterstelsel, een openbaar vuilwaterriool of een systeem als bedoeld in artikel 2.16, derde lid, van de wet;
- b. er voorzieningen worden getroffen waardoor:
 1. geen afvalwater in de bodem infiltreert; of
 2. het afvalwater dat vanuit de voorziening in de bodem infiltreert voldoet aan de toetsingswaarden, bedoeld in bijlage XIX, onder A, bij het Besluit kwaliteit leefomgeving; en
- c. een melding is gedaan als bedoeld artikel 3.4.

Artikel 3.39 Startmelding evenement Grondwaterbeschermingsgebied

Het verbod om een evenement te houden in Grondwaterbeschermingsgebied, bedoeld in artikel 3.29, eerste lid, onder l, in samenhang met artikel 3.30, geldt niet als:

- a. het gebruik van de gronden tijdelijk is;
- b. een bodembeschermende voorziening is aangebracht op plekken waar risicovolle activiteiten en handelingen plaatsvinden, zoals het gebruik van aggregaten, olie- en brandstoftanks, overige tijdelijke elektriciteits- en warmtevoorzieningen, catering- of toiletvoorzieningen;
- c. eventueel spoelwater afkomstig van voorzieningen wordt opgevangen en naar buiten het grondwaterbeschermingsgebied wordt afgevoerd; en
- d. een startmelding is gedaan als bedoeld in artikel 3.5.

Artikel 3.40 Algemene regel en meldplicht toepassen grond en baggerspecie Grondwaterbeschermingsgebied

1

Het verbod om grond of baggerspecie toe te passen op de landbodem in Grondwaterbeschermingsgebied, bedoeld in artikel 3.29, eerste lid, onder m, in samenhang met artikel 3.30, geldt niet in het geval dat dit is beperkt tot een maximum van 5000 m³ grond of baggerspecie en als de grond of baggerspecie:

- a. voldoet aan de kwaliteitsklasse landbouw/natuur; of
- b. afkomstig is uit het betreffende grondwaterbeschermingsgebied en voldoet aan de maximale waarden van de kwaliteitsklasse wonen.

2

Het verbod om grond of baggerspecie toe te passen in een oppervlaktewaterlichaam in Grondwaterbeschermingsgebied, bedoeld in artikel 3.29, eerste lid, onder m, in samenhang met artikel 3.30, geldt niet in het geval dat dit is beperkt tot een maximum van 5000 m³ grond of baggerspecie en als de grond of baggerspecie:

- a. voldoet aan de kwaliteitsklasse niet verontreinigd; of
- b. afkomstig is uit het betreffende grondwaterbeschermingsgebied, voldoet aan de maximale waarden van de kwaliteitsklasse licht verontreinigd en voldoet aan de gebiedskwaliteit.

3

Als de grond of baggerspecie PFAS bevat en afkomstig is uit hetzelfde Grondwaterbeschermingsgebied geldt in aanvulling op het eerste en tweede lid dat de grond of baggerspecie niet meer PFOA bevat dan 1,9 ug/kg d.s. en niet meer andere PFAS bevat dan 1,4 ug/kg d.s.

4

Als de grond of baggerspecie PFAS bevat en niet afkomstig is uit hetzelfde Grondwaterbeschermingsgebied, geldt in aanvulling op het eerste en tweede lid dat:

- a. de grond of baggerspecie niet meer PFAS bevat dan 0,1 ug/kg d.s.; of
- b. de grond of baggerspecie voldoet aan de gebiedskwaliteit, niet meer PFOA bevat dan 1,9 ug/kg d.s., niet meer andere PFAS bevat dan 1,4 ug/kg d.s. en er door de activiteit en het grondverzet van daarmee samenhangende activiteiten geen netto toename is van de totale hoeveelheid individuele PFAS in Grondwaterbeschermingsgebied.

5

Het verbod om grond of baggerspecie toe te passen op de landbodem of in een oppervlaktewaterlichaam in Grondwaterbeschermingsgebied, bedoeld in artikel 3.29, eerste lid, onder m, in samenhang met artikel 3.30, geldt niet bij het tijdelijk uitnemen van grond als de grond op of nabij het ontgravingsprofiel wordt teruggebracht in de bodem.

6

In aanvulling op het eerste en tweede lid is het toegestaan meer dan 5000 m³ grond of baggerspecie toe te passen als de risico's op verontreiniging van het grondwater niet toenemen en een melding is gedaan als bedoeld in artikel 3.4.

7

De kwaliteit van de grond of baggerspecie is, in aanvulling op artikel 4.1272, derde lid, van het Besluit activiteiten leefomgeving, gecontroleerd op basis van een partijkeuring op de stoffen, opgenomen in de advieslijst PFAS van het RIVM.

Paragraaf 3.3.4 Inhoudelijke regels Boringsvrije zone

Artikel 3.41 Aanwijzing milieubelastende activiteit Boringsvrije zone

1

Als milieubelastende activiteit binnen Boringsvrije zone worden aangewezen:

- a. activiteiten in de bodem op een diepte van 10 m of meer onder maaiveld;
- b. activiteiten waarvan de werking berust op het direct of indirect onttrekken of toevoegen van warmte aan het grondwater.

2

Niet aangewezen is het verrichten van activiteiten die worden uitgevoerd voor de winning van het grondwater of voor de controle van het grondwater voor de winning voor menselijke consumptie.

Artikel 3.42 Verbod milieubelastende activiteit Boringsvrije zone

Het is verboden een milieubelastende activiteit als bedoeld in artikel 3.41, te verrichten.

Artikel 3.43 Startmelding activiteiten in de bodem Boringsvrije zone

1

Het verbod om activiteiten te verrichten in de bodem op een diepte van 10 m of meer onder het maaiveld in Boringsvrije zone, bedoeld in artikel 3.41, eerste lid, onder a, in samenhang met artikel 3.42, geldt niet als:

- a. de werkzaamheden worden verricht tot de diepte zoals weergegeven op de kaart in bijlage IX;
- b. bij mechanisch boren overeenkomstig BRL SIKB protocol 2101, eis 18, uiterlijk vier weken na uitvoering een beschrijving van het veldwerk aan Gedeputeerde Staten wordt gestuurd; en
- c. een startmelding is gedaan als bedoeld in artikel 3.5.

2

In afwijking van het eerste lid, aanhef, en onder c, is voor wateronttrekkingsactiviteiten geen startmelding vereist als voor die wateronttrekkingsactiviteit geen omgevingsvergunning en geen melding is vereist op grond van de waterschapsverordening.

Artikel 3.44 Startmelding warmtetoevoeging en -onttrekking Boringsvrije zone

Het verbod om een activiteit te verrichten waarvan de werking berust op het direct of indirect onttrekken of toevoegen van warmte aan het grondwater in een Boringsvrije zone, bedoeld in artikel 3.41, eerste lid, onder b, in samenhang met artikel 3.42, geldt niet als:

- a. de boring wordt verricht tot de diepte zoals weergegeven op de kaart in bijlage IX;
- b. uitsluitend water als circulatievloeistof wordt toegepast, zonder toevoeging van additieven; en
- c. een startmelding is gedaan als bedoeld in artikel 3.5.

Afdeling 3.4 Grondwaterverontreiniging

Paragraaf 3.4.1 Algemeen

Artikel 3.45 Toepassingsbereik

Deze afdeling is van toepassing op:

- a. het uitvoeren van een risicobeoordeling om de risico's voor optredende verontreiniging van het grondwater vast te stellen;
- b. het beschermen van de kwaliteit van het bodem-en watersysteem;
- c. het uitvoeren van een grondwatersanering; en
- d. een toevalsvondst verontreiniging van het grondwater.

Artikel 3.46 Oogmerken

De regels in deze afdeling zijn gesteld met het oog op:

- a. het voorkomen en waar nodig beperken van de verspreiding van verontreinigd grondwater;
- b. het beschermen van de kwaliteit van het bodem-en watersysteem
- c. het beschermen en verbeteren van de chemische en ecologische kwaliteit van watersystemen;
- d. het vervullen van de maatschappelijke functies die op grond van de wet aan watersystemen zijn toegekend; en
- e. het waarborgen van de veiligheid en gezondheid.

Paragraaf 3.4.2 Inhoudelijke regels Risicobeoordeling grondwaterkwaliteit

Artikel 3.47 Aanwijzing module: Voorafgaand bodemonderzoek

Bij de risicobeoordeling gericht op het vaststellen van risico's voor optredende verontreiniging van het grondwater, wordt voldaan aan de regels over het voorafgaand bodemonderzoek, bedoeld in paragraaf 5.2.2 van het Besluit activiteiten leefomgeving.

Artikel 3.48 Risicobeoordeling algemene grondwaterkwaliteit

De risicobeoordeling algemene grondwaterkwaliteit, zoals beschreven in [bijlage IV](#) onder a, is van toepassing als de verontreinigingscontour van één of meer verontreinigende stoffen in minimaal 100 m³ poriënverzadigd bodemvolume de signaleringsparameter beoordelen grondwatersanering, bedoeld in [bijlage V](#), overschrijdt.

Artikel 3.49 Risicobeoordeling kwetsbaar gebied

1

De risicobeoordeling kwetsbaar gebied, zoals beschreven in [bijlage IV](#) onder b, c, en d, is van toepassing als het grondwater verontreinigd is en de verontreiniging een kwetsbaar gebied kan beïnvloeden.

2

Een verontreiniging beïnvloedt een kwetsbaar gebied als de verontreiniging zich bevindt:

- a. in of binnen 100 m van een kwetsbaar gebied;
- b. in een watervoerend pakket dat het kwetsbare gebied kan beïnvloeden; en
- c. in de stromingsrichting naar het kwetsbare gebied.

3

Een kwetsbaar gebied betreft:

- a. een krw-oppervlaktewaterlichaam dat is aangewezen in het nationaal waterprogramma of regionaal waterprogramma;
- b. overige wateren, inhoudende een oppervlaktewaterlichaam dat niet als krw-oppervlaktewaterlichaam is aangewezen en dat zich buiten stedelijk gebied bevindt;
- c. een in het regionaal waterprogramma opgenomen locatie waar water voor menselijke consumptie wordt onttrokken uit een grondwaterlichaam;
- d. het in deze verordening aangewezen gebied Waterwinning voor menselijke consumptie; of
- e. een natuurgebied dat binnen de Attentiezone waterhuishouding ligt.

4

Het grondwater is verontreinigd als de verontreinigende stof in minimaal 100 m³ poriënverzadigd bodemvolume de voorkeurswaarde, bedoeld in [bijlage V](#) overschrijdt.

Artikel 3.50 Resultaten risicobeoordeling

Op grond van de risicobeoordeling wordt vastgesteld welke van de onderstaande situaties van toepassing is:

- a. gevaar voor het grondwater is uit te sluiten;
- b. gevaar voor het grondwater is niet uit te sluiten; of
- c. gevaar voor het grondwater is aanwezig.

Artikel 3.51 Maatregelen na uitvoering risicobeoordeling

1

Een bodemsanering als bedoeld in artikel 3.48h van het Besluit activiteiten leefomgeving vindt plaats met een [bronaanpak](#) op het eigen perceel, als uit de [risicobeoordeling grondwaterkwaliteit](#) blijkt dat gevaar voor het grondwater niet is uit te sluiten of als gevaar voor het grondwater aanwezig is.

2

In het geval dat uit de risicobeoordeling grondwaterkwaliteit blijkt dat gevaar voor het grondwater aanwezig is, wordt in aanvulling op het eerste lid ook een grondwatersanering uitgevoerd.

Paragraaf 3.4.3 Inhoudelijke regels grondwatersanering

Artikel 3.52 Aanwijzing vergunningplichtige grondwatersanering

Het is verboden zonder omgevingsvergunning een grondwatersanering als bedoeld in artikel 3.51, tweede lid, uit te voeren.

Artikel 3.53 Aanwijzing vergunningvrije grondwatersanering

1

Als uit de risicobeoordeling grondwaterkwaliteit, bedoeld in paragraaf 3.4.2, blijkt dat gevaar voor het grondwater niet is uit te sluiten of als er geen gevaar voor het grondwater aanwezig is, is uitvoering van de grondwatersanering toegestaan nadat een melding is gedaan als bedoeld in artikel 3.4 waaruit blijkt dat:

- a. wordt voldaan aan de regels over het voorafgaand bodemonderzoek, bedoeld in paragraaf 5.2.2 van het Besluit activiteiten leefomgeving;
- b. de saneringsmethode leidt tot het beheren, beperken of ongedaan maken van verontreiniging van het grondwater;
- c. de grondwatersanering wordt verricht door een persoon of onderneming met een erkenning bodemkwaliteit voor BRL SIKB 7000; en
- d. de activiteit wordt begeleid door een persoon of onderneming met een erkenning bodemkwaliteit voor BRL SIKB 6000.

2

Wanneer de saneringsaanpak of de verwachte startdatum van de activiteit wijzigt, worden de gewijzigde gegevens onverwijld verstrekt aan Gedeputeerde Staten.

Artikel 3.54 Informatieplicht beëindigen activiteit

Na het beëindigen van de activiteit, bedoeld in artikel 3.53, wordt daarvan binnen vier weken mededeling gedaan aan Gedeputeerde Staten en worden gegevens en bescheiden verstrekt zoals opgenomen in Bijlage III.

Paragraaf 3.4.4 Inhoudelijke regels toevalsvondst verontreiniging van grondwater

Artikel 3.55 Toepassingsbereik

1

Deze paragraaf is van toepassing als naar het oordeel van Gedeputeerde Staten:

- a. ten minste een redelijk vermoeden bestaat van een toevalsvondst van verontreiniging van het grondwater; en
- b. onmiddellijk tijdelijke beschermingsmaatregelen noodzakelijk zijn om onaanvaardbare risico's voor het grondwater te voorkomen of te beperken, met inbegrip van onderzoek naar de aard en omvang van de risico's voor het grondwater.

2

Van onaanvaardbare risico's voor het grondwater is in ieder geval sprake wanneer uit de risicobeoordeling grondwaterkwaliteit, bedoeld in paragraaf 3.4.2, blijkt dat er gevaar voor het grondwater aanwezig is vanwege risico's

door de verspreiding van de verontreiniging in het grondwater naar het omliggende grondwater of indirect vanuit de bodem naar het grondwater.

3

Deze paragraaf is niet van toepassing op onaanvaardbare risico's voor de gezondheid als bedoeld in afdeling 19.2a van de wet.

Artikel 3.56 Treffen van tijdelijke beschermingsmaatregelen

1

Bij een toevalsvondst als bedoeld in artikel 2.55 verplichten Gedeputeerde Staten de eigenaar of erfpachter tot het onmiddellijk treffen van tijdelijke beschermingsmaatregelen op de locatie waar de verontreiniging zich bevindt of waar de directe gevolgen van verspreiding van de verontreiniging zich voordoen, voor zover die maatregelen redelijkerwijs van hem gevraagd kunnen worden.

2

Tijdelijke beschermingsmaatregelen strekken niet tot het ongedaan maken van de aangetroffen verontreiniging.

3

Als de eigenaar of erfpachter niet of niet tijdig de vereiste tijdelijke beschermingsmaatregelen treft, kunnen Gedeputeerde Staten die maatregelen treffen of laten treffen. De kosten van die maatregelen worden met overeenkomstige toepassing van artikelen 5:10, tweede lid, en 5:25 van de Algemene wet bestuursrecht, verhaald op de eigenaar of erfpachter, onverminderd artikel 13.3a van de wet.

4

Een beslissing tot het treffen van tijdelijke beschermingsmaatregelen wordt op schrift gesteld en onmiddellijk aan de eigenaar of erfpachter gezonden.

Artikel 3.57 Gedoogplicht maatregelen toevalsvondst verontreiniging grondwater

Een rechthebbende gedooft dat tijdelijke beschermingsmaatregelen als bedoeld in artikel 3.56 worden uitgevoerd ter voorkoming of beperking van onaanvaardbare risico's voor het grondwater als gevolg van verspreiding van verontreiniging, al dan niet indirect vanuit de bodem, naar het grondwater.

Afdeling 3.5 Gesloten stortplaats

Paragraaf 3.5.1 Algemeen

Artikel 3.58 Toepassingsbereik

Deze afdeling is van toepassing op het verrichten van een milieubelastende activiteit binnen het werkingsgebied Gesloten stortplaats.

Artikel 3.59 Oogmerken

De regels in deze afdeling zijn gesteld met het oog op:

- a. het voorkomen en waar nodig beperken van risico's voor vervuiling van de bodem en het grondwater;
- b. het beschermen van de nazorgvoorzieningen en nazorgmaatregelen;

- c. het veiligstellen van de bereikbaarheid van de nazorgvoorzieningen en de uitvoering van de nazorg;
- d. het voorkomen van overschrijding van het doelvermogen zoals gestort in het nazorgfonds; en
- e. het waarborgen van de belangen vanuit gezondheid en veiligheid.

Artikel 3.60 Specifieke zorgplicht Gesloten stortplaats

1

Degene die een activiteit verricht binnen het werkingsgebied Gesloten stortplaats en die weet of redelijkerwijs kan vermoeden dat die activiteit nadelige gevolgen kan hebben voor de belangen, bedoeld in artikel 3.59, is verplicht:

- a. alle maatregelen te nemen die redelijkerwijs van diegene kunnen worden gevraagd om die gevolgen te voorkomen;
- b. voor zover die gevolgen niet kunnen worden voorkomen, die gevolgen zoveel mogelijk te beperken of ongedaan te maken; en
- c. als die gevolgen onvoldoende kunnen worden beperkt, die activiteit achterwege te laten voor zover dat redelijkerwijs van diegene kan worden gevraagd.

2

De zorgplicht houdt in ieder geval in dat:

- a. alle passende preventieve maatregelen tegen verontreiniging worden getroffen; en
- b. de best beschikbare technieken worden toegepast.

Paragraaf 3.5.2 Inhoudelijke regels Gesloten stortplaats

Artikel 3.61 Aanwijzing milieubelastende activiteit Gesloten stortplaats

1

Als milieubelastende activiteit binnen Gesloten stortplaats worden aangewezen alle activiteiten en handelingen die in, op, onder of over een gesloten stortplaats plaatsvinden.

2

Niet aangewezen zijn:

- a. activiteiten gericht op de totstandkoming, het beheer, onderhoud, vervanging of verwijdering van nazorgvoorzieningen en het treffen van nazorgmaatregelen, voor zover dit in opdracht van Gedeputeerde Staten plaatsvindt; of
- b. activiteiten waarvoor Gedeputeerde Staten in het verleden toestemming hebben verleend.

Artikel 3.62 Vergunningplicht milieubelastende activiteit Gesloten stortplaats

Het is verboden zonder omgevingsvergunning de milieubelastende activiteit, bedoeld in artikel 3.61, te verrichten.

Afdeling 3.6 Ontgrondingen

Paragraaf 3.6.1 Algemeen

Artikel 3.63 Toepassingsbereik

Deze afdeling is van toepassing op de ontgrondingsactiviteit, bedoeld in paragraaf 16.2.2 van het Besluit activiteiten leefomgeving.

Artikel 3.64 Oogmerken

De regels in deze afdeling zijn gesteld met het oog op:

- a. het behoud en het bevorderen van duurzaam gebruik van natuurlijke grondstoffen; en
- b. de doelen van de wet.

Paragraaf 3.6.2 Inhoudelijke regels Ontgrondingsactiviteit

Artikel 3.65 Aanwijzing ontgrondingsactiviteit

In aanvulling op paragraaf 16.2.2 van het Besluit activiteiten leefomgeving worden ontgrondingen die in elkaars nabijheid liggen of die volgtijdelijk worden uitgevoerd en waarbij onderlinge technische, organisatorische of functionele bindingen bestaan, aangemerkt als één ontgrondingsactiviteit.

Artikel 3.66 Aanwijzing vergunningvrije gevallen

In aanvulling op, en zo nodig in afwijking van, artikel 16.7 van het Besluit activiteiten leefomgeving is geen omgevingsvergunning voor een ontgrondingsactiviteit vereist in de volgende gevallen:

- a. het maken van een proefsleuf en het doen van een grondboring of sondering;
- b. het plaatsen, vervangen of opruimen van in de grond aan te brengen of aangebrachte voorwerpen;
- c. de normale uitoefening van een landbouw-, tuinbouw- of bosbouwbedrijf;
- d. grondwerken voor het normale onderhoud aan grond, werken of bouwwerken, inclusief het reguliere onderhoud van waterlopen en zandvangers;
- e. het aanleggen, wijzigen en opruimen van infrastructurele werken inclusief de retentievoorziening, welke direct gekoppeld is aan het infrastructurele werk ter plaatse, met een maximale diepte van 3 m beneden het maaiveld, die in technische en functionele zin een onlosmakelijk onderdeel vormen van deze werken, ter uitvoering van een ter plaatse geldend omgevingsplan, projectbesluit of omgevingsvergunning voor een omgevingsplanactiviteit;
- f. het verbeteren van de bodemgesteldheid egalisatie ten behoeve van het aanleggen, wijzigen en verwijderen van openbaar groen, pleinen, parken, parkeer- en industrieterreinen, sportterreinen met uitzondering van golfbanen- en speelterreinen, als:
 1. de ontgrondingsactiviteit wordt verricht ter uitvoering van een ter plaatse geldend omgevingsplan, projectbesluit of omgevingsvergunning voor een omgevingsplanactiviteit; en
 2. het niet gaat om realisatie van een voorziening voor oppervlaktewater;
- g. het ontginnen van een voormalige- of gesloten stortplaats waarvoor Gedeputeerde Staten in het verleden ontheffing hebben verleend of waarvoor een omgevingsvergunning is verleend als bedoeld in artikel 3.6;
- h. sanering van ernstige gevallen van bodemverontreiniging, als ten minste 25 m³ grond is verontreinigd boven de interventiewaarde bodemkwaliteit, bedoeld in bijlage IIA van het Besluit activiteiten leefomgeving; of
- i. ontgrondingen, anders dan de ontgrondingsactiviteiten, bedoeld onder a tot en met g, die kleiner zijn dan 2.000 m² en waarbij niet dieper dan 3 m beneden het maaiveld wordt ontgrond.

Artikel 3.67 Aanwijzing meldplichtige ontgrondingsactiviteiten

1

In aanvulling op, en zo nodig in afwijking van, artikel 16.7 van het Besluit activiteiten leefomgeving is geen omgevingsvergunning voor een ontgrondingsactiviteit vereist voor functionele ontgrondingen, met een oppervlakte groter dan 2.000 m², als:

- a. niet dieper wordt ontgrond dan 3 m beneden maaiveld;
- b. niet meer dan 10.000 m³ grond wordt vergraven;
- c. de ontgraving niet in strijd is met een ter plaatse geldend omgevingsplan, projectbesluit of omgevingsvergunning voor een omgevingsplanactiviteit;

- d. de ontgroning niet plaats vindt binnen een gebied dat op de Cultuurhistorische Waardenkaart is aangeduid als archeologisch monument;
- e. door middel van een rapportage, opgesteld door een gespecialiseerd bureau met kennis over aardkundige waarden, is aangetoond dat de ontgrondingsactiviteit geen afbreuk doet aan de aardkundige waarden, voor zover de ontgroning plaatsvindt in een gebied dat op de Aardkundig waardevolle gebiedenkaart is aangeduid als aardkundig waardevol gebied;
- f. door middel van een rapportage conform de Kwaliteitsnorm Nederlandse Archeologie is aangetoond dat de ontgrondingsactiviteit geen afbreuk doet aan archeologische of cultuurhistorische waarden, voor zover de ontgroning plaatsvindt in een gebied dat op de Cultuurhistorische Waardenkaart is aangeduid met een hoge of middelhoge indicatieve archeologische waarde of in een gebied met een zeer hoge of hoge historische geografische waarde of historische groenstructuren;
- g. voor zover het de uitvoering betreft van werkzaamheden ten behoeve van de waterhuishouding, de ontgroning niet binnen 30 m van de teen van een waterkering of binnen 200 m van het aansluitpunt van een primaire waterkering op de hogere gronden plaatsvindt; en
- h. een melding is gedaan als bedoeld in artikel 3.4.

2

.In afwijking van artikel 16.7 van het Besluit activiteiten leefomgeving is geen omgevingsvergunning vereist voor een ontgrondings- en herinrichtingsactiviteit in het kader van de realisering van een ecologische verbindingzone, een beek - en kreekherstelproject of een overig natuurontwikkelingsproject, als die ontgrondingsactiviteit:

- a. in overeenstemming is met een ter plaatse geldende gebiedsanalyse PAS of het vigerende natuurbeheerplan op het moment van de melding;
- b. is opgenomen in een plan waarin de betrokken belangen bij de ontgroning zijn afgewogen en dat is voorbereid met toepassing van afdeling 3.4 van de Algemene wet bestuursrecht; en
- c. een melding is gedaan als bedoeld in artikel 3.4

Afdeling 3.7 Stiltegebied

Paragraaf 3.7.1 Algemeen

Artikel 3.68 Toepassingsbereik

Deze afdeling is van toepassing op het verrichten van een milieubelastende activiteit in en om het werkingsgebied Stiltegebied.

Artikel 3.69 Oogmerken

De regels in deze afdeling zijn gesteld met het oog op:

- a. het beschermen van de stilte en de rust;
- b. een evenwichtige toedeling van functies aan locaties; en
- c. de doelen van de wet.

Artikel 3.70 Specifieke zorgplicht Stiltegebied

Degene die een activiteit verricht binnen het werkingsgebied Stiltegebied en weet of redelijkerwijs kan vermoeden dat die activiteit nadelige gevolgen kan hebben voor de belangen, bedoeld in artikel 3.69, is verplicht:

- a. alle maatregelen te nemen die redelijkerwijs van diegene kunnen worden gevraagd om die gevolgen te voorkomen;
- b. voor zover die gevolgen niet kunnen worden voorkomen, die gevolgen zoveel mogelijk te beperken of ongedaan te maken; en

- c. als die gevolgen onvoldoende kunnen worden beperkt, die activiteit achterwege te laten voor zover dat redelijkerwijs van diegene kan worden gevraagd.

Paragraaf 3.7.2 Inhoudelijke regels Stiltegebied

Artikel 3.71 Streefwaarde Stiltegebied

Binnen Stiltegebied geldt een streefwaarde van 40 dB(A) LAeq, 24 uur.

Artikel 3.72 Maatwerkregel milieubelastende activiteit Stiltegebied

De grenswaarde voor een aanvaardbare geluidbelasting voor het verrichten van een milieubelastende activiteit als bedoeld in hoofdstuk 3 van het Besluit activiteiten leefomgeving binnen Stiltegebied is:

- a. 40 dB(A) LAeq, 24 uur, op 1,5 m hoogte, op een afstand van 50 m vanaf de grens van de locatie waar de activiteit verricht wordt, wanneer die locatie op 100 m of meer van de grens van het stiltegebied ligt;
- b. 45 dB(A) LAeq, 24 uur, op 1,5 m hoogte, op een afstand van 50 m vanaf de grens van de locatie waar de activiteit verricht wordt, wanneer die locatie op minder dan 100 m van de grens van het stiltegebied ligt.

Artikel 3.73 Maatwerkregel milieubelastende activiteit Attentiezone stiltegebied

1

De grenswaarde voor een aanvaardbare geluidbelasting voor het verrichten van een milieubelastende activiteit als bedoeld in hoofdstuk 3 van het Besluit activiteiten leefomgeving binnen Attentiezone stiltegebied is 50 dB(A) LAeq, 24 uur, op 1,5 m hoogte:

- a. op de grens van het daarbinnen liggende stiltegebied, als de locatie waar de activiteit verricht wordt op 50 m of meer van de grens van het stiltegebied ligt;
- b. op 50 m vanaf de grens van de locatie waar de activiteit verricht wordt, als de locatie op minder dan 50 m van de grens van het daarbinnen liggende stiltegebied ligt.

2

Als grenswaarde voor een aanvaardbare geluidbelasting vanwege het houden van een evenement binnen Attentiezone stiltegebied, geldt een geluidsniveau van 50 dB(A) LAeq, 24 uur, op de grens van het daarbinnen liggende stiltegebied.

Artikel 3.74 Maatwerkvoorschrift

1

Het bevoegd gezag kan in geval van een bijzondere omstandigheid met een maatwerkvoorschrift afwijken van de in artikel 3.72 en artikel 3.73 vastgestelde grenswaarden als:

- a. de afwijking van de grenswaarde zoveel als mogelijk wordt beperkt;
- b. de overschrijding van de grenswaarde ten hoogste 5 dB(A) bedraagt.

2

Er is in ieder geval sprake van een bijzondere omstandigheid in het geval dat:

- a. de milieubelastende activiteit door het onverkort toepassen van de grenswaarde redelijkerwijs niet mogelijk is; en
- b. uit onderzoek blijkt dat geen alternatieve locatie mogelijk is waar de activiteit verricht kan worden.

Artikel 3.75 Aanwijzing milieubelastende activiteit Stiltegebied

1

Als milieubelastende activiteit binnen het werkingsgebied Stillegebied wordt aangewezen:

- a. het gebruik van een toestel dat de stilte verstoort;
- b. het houden van een evenement;
- c. het gebruik van motorvoertuigen en bromfietsen buiten voor gemotoriseerd verkeer opengestelde wegen of terreinen;
- d. het gebruik van een met verbrandingsmotor aangedreven vaartuig; of
- e. het ontbranden van vuurwerk.

2

Niet aangewezen zijn:

- a. de reguliere uitoefening van land-, tuin- of bosbouw of beroepsmatige visserij;
- b. het verrichten van een milieubelastende activiteit als bedoeld in hoofdstuk 3 van het Besluit activiteiten leefomgeving binnen de daarvoor geldende voorwaarden;
- c. het verrichten van een activiteit ten behoeve van het algemeen nut tussen 07.00 en 19.00 uur, voor zover de geluidbelasting op 100 m afstand van de activiteit ten hoogste 60 dB(A) bedraagt;
- d. een vaartuig dat ten hoogste 6 km/uur vaart;
- e. het gebruik van een toestel binnen 50 m van een woonhuis als dat niet hoorbaar is op een afstand van meer dan 50 m van het toestel;
- f. het ontbranden van consumentenvuurwerk gedurende een bij het Vuurwerkbesluit aangegeven periode binnen 50 m van een woonhuis;
- g. het gebruik van een toestel of vuurwerk als dat noodzakelijk is ter afwending van dreigend gevaar of anderszins uit een oogpunt van algemene veiligheid; of
- h. het gebruik van een toestel:
 1. door een persoon met opsporingsbevoegdheid in de uitoefening van zijn functie;
 2. als noodseinmiddel in geval van nood; of
 3. bij de uitoefening van de jacht, bedoeld in paragraaf 11.2.7 van het Besluit activiteiten leefomgeving.

3

Een activiteit ten behoeve van het algemeen nut is in ieder geval het aanleggen, beheren en onderhouden van:

- a. waterstaatswerken;
- b. kabels, buis- en hoogspanningsleidingen van nutsvoorzieningen;
- c. natuur binnen het Natuurnetwerk Brabant of van de daarvoor aanwezige bouwwerken en andere constructies;
- d. infrastructurele werken; of
- e. drinkwatervoorzieningen.

Artikel 3.76 Verbod milieubelastende activiteit Stillegebied

Het is verboden een milieubelastende activiteit als bedoeld in artikel 3.75 te verrichten.

Artikel 3.77 Meldplicht activiteit ten behoeve van algemeen nut

Het verbod om een toestel te gebruiken dat de stilte verstoort binnen Stillegebied, bedoeld in artikel 3.75, eerste lid, onder a, in samenhang met artikel 3.76, geldt niet voor het verrichten van een activiteit ten behoeve van het algemeen nut met een geluidsbelasting van meer dan 60 dB(A) op 100 m, als aan de volgende voorwaarden is voldaan:

- a. de activiteit vindt plaats tussen 7.00 en 19.00 uur;

- b. de geluidbelasting op 100 m afstand van de werklocatie en de blootstellingsduur voldoen aan tabel 2.77;
- c. een melding is gedaan als bedoeld in artikel 3.4.

Tabel 2.77

Geluidsbelasting	Maximale blootstellingsduur*
Boven de 60 dB(A)	ten hoogste 50 dagen
Boven de 65 dB(A)	ten hoogste 30 dagen
Boven de 70 dB(A)	ten hoogste 15 dagen
Boven de 75 dB(A)	ten hoogste 5 dagen
Boven de 80 dB(A)	0 dagen

*Deze tabel is als volgt te lezen: Voor activiteiten die een geluidbelasting veroorzaken van meer dan 60 dB(A) zijn ten hoogste 50 dagen per kalenderjaar beschikbaar, waarvan maximaal 30 dagen de geluidbelasting meer dan 65 dB(A) mag zijn. Van deze 30 dagen mag de geluidbelasting maximaal 15 dagen hoger dan 70 dB(A) zijn, enz. Een geluidbelasting boven de 80 dB(A) is niet toegestaan.

Artikel 3.78 Meldplicht evenement Stillegebied

Het verbod om een evenement te houden binnen Stillegebied, bedoeld in artikel 3.75, eerste lid, onder b, in samenhang met artikel 3.76, geldt niet als aan de volgende voorwaarden is voldaan:

- a. het evenement kan niet buiten het stillegebied plaatsvinden;
- b. de duur van het evenement bedraagt, inclusief opbouwen en afbreken, ten hoogste 6 aaneengesloten dagen;
- c. het evenement vindt plaats tussen 07.00 en 19.00 uur;
- d. er zijn ten hoogste 20 tijdelijke parkeerplaatsen buiten de openbare weg;
- e. het equivalente geluidniveau op 50 m afstand en 1,5 m hoogte vanaf de grens van het evenement is ten hoogste 50 dB(A) en het bronvermogen is niet hoger dan 95 dB(A);
- f. het maximale geluidniveau op 50 m afstand en 1,5 m hoogte vanaf de grens van het evenement is ten hoogste 60 dB(A);
- g. een melding is gedaan als bedoeld in artikel 3.4.

Artikel 3.79 Meldplicht mobiel evenement Stillegebied

Het verbod om een evenement te houden binnen Stillegebied, bedoeld in artikel 3.75, eerste lid, onder b, in samenhang met artikel 3.76, geldt niet als er sprake is van een mobiel evenement, die een route aflegt door stillegebied en aan de volgende voorwaarden is voldaan:

- a. het evenement kan niet buiten het stillegebied plaatsvinden;
- b. het evenement duurt ten hoogste een dag;
- c. het evenement vindt plaats tussen 07.00 en 19.00 uur;
- d. de route maakt uitsluitend gebruik van een verharde openbare weg;
- e. het equivalente geluidniveau op 50 m afstand van de route op 1,5 m hoogte bedraagt ten hoogste 40 dB(A);
- f. het maximale geluidniveau op 50 m afstand van de route op 1,5 m hoogte bedraagt ten hoogste 50 dB(A);
- g. een melding is gedaan als bedoeld in artikel 3.4.

Afdeling 3.8 Natuur

Paragraaf 3.8.1 Algemeen

Artikel 3.80 Toepassingsbereik

Deze afdeling is van toepassing op:

- a. flora- en fauna-activiteiten als bedoeld in afdeling 11.2 van het Besluit activiteiten leefomgeving;
- b. het vellen van houtopstanden en het herbepplanten van grond, bedoeld in afdeling 11.3 van het Besluit activiteiten leefomgeving; en
- c. de natura-2000 activiteit, bedoeld in afdeling 11.1 van het Besluit activiteiten leefomgeving.

Artikel 3.81 Oogmerken

De regels zijn gesteld met het oog op:

- a. de natuurbescherming;
- b. het voorkomen en bestrijden van schade door dieren;
- c. de instandhouding van het bosareaal in Nederland; en
- d. het beschermen van landschappelijke waarden.

Paragraaf 3.8.2 Inhoudelijke regels flora- en fauna activiteit

Artikel 3.82 Aanwijzing vergunningvrije flora- en faunactiviteit algemeen

1

Het verbod, bedoeld in artikel 11.54, eerste lid, van het Besluit activiteiten leefomgeving, geldt niet als:

- a. de activiteit betrekking heeft op:
 - 1. het vangen van de in de tabel 3.82 genoemde soorten; of
 - 2. het opzettelijk beschadigen of vernielen van de vaste voortplantingsplaatsen of rustplaatsen van de in de tabel 3.82 genoemde soorten; en
- b. de activiteit nodig is ter bescherming van de belangen genoemd in artikel 8.74l, eerste lid, onderdeel b, onder 6, 10, 11 of 12, van het Besluit kwaliteit leefomgeving.

Tabel 3.82

Nederlandse naam	Wetenschappelijke naam
<u>Amfibieën</u>	
Bruine kikker	Rana temporaria
Gewone pad	Bufo bufo
Kleine watersalamander	Lissotriton vulgaris (oud: Triturus vulgaris)
Meerkikker	Rana ridibunda
Middelste groene kikker (of bastaardkikker)	Rana esculenta
<u>Zoogdieren</u>	
Aardmuis	Microtus agrestis
Bosmuis	Apodemus sylvaticus
Dwergmuis	Micromys minutus
Dwergspitsmuis	Sorex minutus
Egel	Erinaceus europeus
Gewone bosspitsmuis	Sorex araneus
Haas	Lepus europeus
Huisspitsmuis	Crocidura russula
Konijn	Oryctolagus cuniculus
Ondergrondse woelmuis	Pitymys subterraneus
Ree	Capreolus capreolus

Rosse woelmuis	Clethrionomys glareolus
Tweekleurige bosspitsmuis	Sorex coronatus
Veldmuis	Microtus arvalis
Vos	Vulpes vulpes
Wild zwijn	Sus scrofa
Woelrat	Arvicola terrestris

Artikel 3.83 Maatwerkregel bescherming van vogels tegen landbouwwerkzaamheden

De verboden, bedoeld in artikel 11.37, eerste lid, onder a, met uitzondering van het verbod tot doden, b, c en d, van het Besluit activiteiten leefomgeving, gelden niet als de activiteiten worden verricht voor de bescherming tegen landbouwwerkzaamheden van:

- a. vogels;
- b. eieren; of
- c. niet vliegvlugge jongen als deze onmiddellijk na afloop van de landbouwwerkzaamheden weer in vrijheid worden gesteld.

Artikel 3.84 Maatwerkregel bescherming van amfibieën tegen verkeer

1

Ter veiligstelling tegen het verkeer is het in afwijking van de verboden, bedoeld in artikel 11.46, eerste lid, onder a en b, artikel 11.47, eerste lid, onder b, en artikel 11.54, eerste lid, onder a, van het Besluit activiteiten leefomgeving, toegestaan om:

- a. beschermde inheemse kikkers, padden en salamanders te vangen door middel van het plaatsen van schermen en met behulp van emmers;
- b. de soorten, genoemd onder a, onder zich te hebben; of
- c. de soorten, genoemd onder a, te vervoeren.

2

De vrijstelling, bedoeld in het eerste lid, geldt alleen:

- a. voor het vervoeren over een afstand van ten hoogste 50 m vanaf de vangplaats; en
- b. als de dieren na het vervoeren onmiddellijk weer in vrijheid worden gesteld.

Artikel 3.85 Maatwerkregel vangen en vervoeren amfibieën voor onderzoek en onderwijs

Voor het gebruik bij onderzoek en onderwijs is het in afwijking van de verboden, bedoeld in artikel 11.46, eerste lid, onder b, artikel 11.47, eerste lid, onder b, en artikel 11.54, eerste lid, onder a, van het Besluit activiteiten leefomgeving, toegestaan:

- a. eieren van de meerkikker, de middelste groene kikker, de bruine kikker en de gewone pad, te vangen;
- b. eieren van de soorten, genoemd onder a, onder zich te hebben;
- c. eieren van de soorten, genoemd onder a, te vervoeren;
- d. de meerkikker, de middelste groene kikker, de bruine kikker en de gewone pad onder zich te hebben, voor zover de metamorfose nog niet is voltooid; of
- e. de soorten, genoemd onder d, te vervoeren.

Artikel 3.86 Maatwerkregel bezit- en vervoersverbod voor onderzoek en onderwijs

Voor het gebruik voor onderzoek of onderwijs is het in afwijking van de verboden, bedoeld in artikel 11.39, eerste lid, en artikel 11.47, eerste lid, onder b, van het Besluit activiteiten leefomgeving, toegestaan:

- a. keutels, braakballen, losse veren en sterrenschot onder zich te hebben; of
- b. de producten, genoemd onder a, te vervoeren.

Artikel 3.87 Maatwerkregel uitzetten dieren of eieren van dieren

1

Voor zover op basis van deze paragraaf soorten zijn gevangen, is het in afwijking van de verboden, bedoeld in artikel 11.61, eerste lid, van het Besluit activiteiten leefomgeving, toegestaan dieren of eieren van dieren uit te zetten.

2

De uitzetting vindt zo spoedig mogelijk plaats op een voor de soort geschikte locatie in de directe omgeving binnen het leefgebied van de soort.

Paragraaf 3.8.3 Inhoudelijke regels schade- en overlastbestrijding

Artikel 3.88 Maatwerkregel schadeveroorzakende soorten

1

Ter voorkoming van schade is het in afwijking van artikel 11.37, eerste lid, onder a, b en d, en artikel 11.54, eerste lid, onder a en b van het Besluit activiteiten leefomgeving, toegestaan de in tabel 3.88 benoemde handelingen te verrichten, voor de daar genoemde soorten, vanuit de daar genoemde belangen, voor de daar genoemde gevallen en met gebruik van de genoemde middelen.

Tabel 3.88

Soorten	Handeling	Wettelijk belang	Gevallen	Middelen
Steenmarter	Het door een ecologisch ter zake deskundige: - opzettelijk verstoren of vangen; of - opzettelijk beschadigen of vernielen van vaste voortplantingsplaatsen of rustplaatsen.	Ter voorkoming van: - ernstige schade aan met name de gewassen, veehouderijen, bossen, visgronden, wateren of andere vormen van eigendom; of - schade of overlast, met inbegrip van schade aan sportvelden, schietterreinen, industrieterreinen, kazernes, of begraafplaatsen. - ter voorkoming van ernstige schade aan gewassen; of	Op basis van een door Gedeputeerde Staten goedgekeurd soortbeheerplan bij: - belangrijke schade aan gebouwen of eigendommen gelegen binnen de bebouwde kommen; of - overlast in geval van vaste voortplantingsplaats of verblijfplaats in woningen, scholen, bedrijfsgebouwen of sportaccomodaties, gelegen binnen de bebouwde kommen	vangkooien

Veldmuis	-vangen -doden -opzettelijk beschadigen of vernielen van vaste voortplantingsplaatsen of rustplaatsen.	- in het belang van de volksgezondheid en openbare veiligheid of andere dwingende redenen van groot openbaar belang, met inbegrip van redenen van sociale of economische aard en met inbegrip van voor het milieu wezenlijke gunstige effecten.	belangrijke schade aan gewassen.	-rodenator -toegelaten of vrijgestelde middelen volgens de Wet gewasbeschermingsmiddelen en biociden -klemmen
Woelrat	- vangen - doden - opzettelijk beschadigen of vernielen van vaste voortplantings- plaatsen of rustplaatsen.	vormen van eigendom; of - in het belang van de volksgezondheid, de openbare veiligheid of andere dwingende redenen van groot openbaar belang, met inbegrip van redenen van sociale of economische aard en met inbegrip van voor het milieu wezenlijke gunstige effecten.	- belangrijke schade of dreigende schade aan teelt van appels en peren; of - belangrijke schade of dreigende schade aan waterkeringen.	-rodenator - toegelaten of vrijgestelde middelen volgens de Wet gewasbeschermingsmiddelen en biociden -klemmen -vangkooien

2

In aanvulling op het eerste lid geldt de vrijstelling uitsluitend:

- a. voor handelingen ter voorkoming van in het lopende of daarop volgende jaar dreigende schade;
- b. voor de grondgebruiker respectievelijk een door hem op grond van de artikelen 11.44, vijfde lid, 11.52, vijfde lid en 11.58, zesde lid van het Besluit activiteiten leefomgeving aangewezen persoon;
- c. op de door de grondgebruiker gebruikte gronden, in of aan door de grondgebruiker gebruikte opstallen, of in het omringend gebied;
- d. nadat passende en doeltreffende preventieve maatregelen zijn ingezet overeenkomstig het faunabeheerplan of bij de steenmarter het soortbeheerplan;
- e. voor zover handelingen worden verricht overeenkomstig het faunabeheerplan of bij de steenmarter het soortbeheerplan.

Artikel 3.89 Maatwerkregel overlast veroorzakende soorten binnen de bebouwde kom

Ter bestrijding van overlast binnen de bebouwde kom is het gemeenten, in afwijking van artikel 11.37, eerste lid, onder a, b en d, en artikel 11.54, eerste lid, onder a en b, van het Besluit activiteiten leefomgeving, toegestaan de in die

artikelen genoemde handelingen te verrichten voor de genoemde soorten, vanuit de genoemde belangen, voor de genoemde gevallen en met de genoemde middelen, bedoeld in artikel 3.88, eerste lid.

Artikel 3.90 Verbod verstorende activiteiten in Rust- en foerageergebied voor ganzen en smienten

1

In Rust- en foerageergebied voor ganzen en smienten worden in de periode 1 november tot 1 april, de volgende soorten niet opzettelijk verontrust:

- a. brandganzen;
- b. grauwe ganzen;
- c. kolganzen;
- d. rotganzen;
- e. taigarietganzen;
- f. toendrarietganzen;
- g. smienten.

2

In afwijking van artikel 3.88 Maatwerkregel schadeveroorzakende soorten, eerste lid, is het binnen een Rust- en foerageergebied, in de periode 1 november tot 1 april, alleen toegestaan van die vrijstelling gebruik te maken voor zover gebruikmaking hiervan niet leidt tot verontrusting van de aldaar aanwezige, in het eerste lid genoemde, soorten.

Artikel 3.91 één-op-één beheermethode wilde zwijnen

Het doden van wilde zwijnen door middel van de één-op-één beheermethode, bedoeld in artikel 11.58, vijfde lid, onder b, van het Besluit activiteiten leefomgeving, is alleen toegestaan als dit in overeenstemming is met het faunabeheerplan.

Paragraaf 3.8.4 Inhoudelijke regels houtopstanden

Artikel 3.92 Maatwerkregel meld- en herplantplicht houtopstanden

1

De meldplicht, bedoeld in artikel 11.126 van het Besluit activiteiten leefomgeving, alsmede de plicht tot herbeplanting, bedoeld in artikel 11.129 van het Besluit activiteiten leefomgeving, geldt niet als sprake is van:

- a. houtopstanden op oevers van vennen en poelen over een breedte van 30 meter gerekend vanaf de bestaande gemiddelde voorjaarswaterlijn;
- b. houtopstanden in verband met het realiseren van een werk overeenkomstig een onherroepelijk omgevingsplan of projectbesluit waarvoor reeds een planologische compensatie is vereist;
- c. een tijdelijke houtopstand; of
- d. houtopstanden als onderdeel van agroforestry.

2

Er is sprake van een tijdelijke houtopstand als aan de volgende voorwaarden is voldaan:

- a. voordat tot aanleg van de houtopstand wordt overgegaan, is het tijdstip en de plaats van de aanleg gemeld op grond van artikel 3.4;
- b. de houtopstand wordt niet aangeplant om te voldoen aan een herplantplicht als bedoeld in artikel 11.129, eerste lid, van het Besluit activiteiten leefomgeving of vanwege een compensatieverplichting gebaseerd op andere regelgeving;

- c. de houtopstand is aangeplant voor de productie van hout of biomassa; en
- d. de houtopstand wordt binnen een periode van 40 jaar geheel geveld, gerekend vanaf het tijdstip van aanleg, bedoeld onder a.

3

Er is sprake van een houtopstand als onderdeel van agroforestry als is voldaan aan de volgende voorwaarden:

- a. voordat tot aanleg van de houtopstand wordt overgegaan, is het tijdstip en de plaats van de aanleg gemeld op grond van artikel 3.4;
- b. de houtopstand wordt niet aangeplant om te voldoen aan een herplantplicht als bedoeld in artikel 11.129, eerste lid, van het Besluit activiteiten leefomgeving of vanwege een compensatieverplichting gebaseerd op andere regelgeving; en
- c. de houtopstand is aangelegd op landbouwgrond met een blijvende agrarische bestemming zonder dat daarvoor een provinciale subsidie is verleend.

Artikel 3.93 Eisen herplanting houtopstanden

Een bosbouwkundig verantwoorde herbeplanting als bedoeld in artikel 11.129, eerste lid, van het Besluit activiteiten leefomgeving voldoet in elk geval aan de volgende eisen:

- a. de oppervlakte van de herbeplanting is tenminste even groot als de oppervlakte van de geveldde houtopstand;
- b. de nieuwe houtopstand kan, gelet op de bodemkwaliteit en de waterhuishouding ter plaatse, uitgroeien tot een volwaardige en duurzame houtopstand;
- c. de nieuwe houtopstand kan binnen een periode van 5 à 10 jaar een gesloten kronendak vormen;
- d. het gebruik van sierheesters, tuinsorten en soorten die een gevaar vormen voor de natuurlijke biodiversiteit ter plaatse, is niet toegestaan;
- e. herplant binnen Natura 2000-gebieden vindt plaats op een wijze en met soorten die de natuurlijke kenmerken en de instandhoudingsdoelstellingen van het gebied, bedoeld in artikel 3.58, eerste lid, van het Besluit kwaliteit leefomgeving niet aantasten;
- f. de herbeplante houtopstand kan op termijn vergelijkbare ecologische en landschappelijke waarden vertegenwoordigen als de geveldde houtopstand.

Artikel 3.94 Maatwerkvoorschriften herplantplicht houtopstanden

1

Maatwerkvoorschriften over de plicht tot herbeplanting, bedoeld in artikel 11.129, eerste lid, van het Besluit activiteiten leefomgeving, zijn mogelijk wanneer er sprake is van:

- a. een velling van een houtopstand die als gevolg van natuurlijke processen op heideterreinen of zandverstuivingen is ontstaan; of
- b. een velling van een houtopstand ter bevordering van de cultuurhistorische, aardkundige of archeologische waarden ter plaatse.

2

Het stellen van maatwerkvoorschriften over de plicht tot herbeplanting op dezelfde grond, bedoeld in artikel 11.130, onder a, van het Besluit activiteiten leefomgeving, is mogelijk als dit niet ten koste gaat van beschermde natuurwaarden en bijzondere landschappelijke waarden ter plaatse en, in aanvulling op artikel 3.93 Eisen herplanting houtopstanden, wordt voldaan aan de volgende voorwaarden:

- a. de andere grond is gelegen in de provincies Noord-Brabant of Limburg;
- b. de andere grond is van gelijkwaardige grondkwaliteit;

- c. als de velling heeft plaatsgevonden op grond die is gelegen in of aan een boskern vindt herplant ook plaats in of aan een boskern;
- d. beplanting van de andere grond, gaat niet ten koste van ter plaatse aanwezige beschermde natuurwaarden en bijzondere landschappelijke waarden; en
- e. de andere grond is onbeplant en vrij van een herplantplicht als bedoeld in artikel 11.129, eerste lid, van het Besluit activiteiten leefomgeving en vrij van natuurcompensatieverplichtingen, ontstaan vanuit andere wet- en regelgeving.

3

Maatwerkvoorschriften zijn mogelijk over de herplanttermijn, bedoeld in artikel 11.129, eerste lid, van het Besluit activiteiten leefomgeving als natuurlijke of fysieke omstandigheden het niet mogelijk maken om binnen die termijn aan de plicht tot herbeplanting te voldoen.

Artikel 3.95 Maatwerkregel vellingsmelding houtopstanden

Met een maatwerkvoorschrift kan worden afgeweken van de termijn, bedoeld in artikel 11.126, eerste lid, van het Besluit activiteiten leefomgeving.

Artikel 3.96 Gegevens en bescheiden vellen houtopstand

Een melding voor het geheel of gedeeltelijk vellen van een houtopstand als bedoeld in artikel 11.126 van het Besluit activiteiten leefomgeving, bevat de gegevens en bescheiden zoals opgenomen in Bijlage III.

Paragraaf 3.8.5 Inhoudelijke regels Natura 2000

Artikel 3.97 Aanwijzen vergunningvrije Natura 2000-activiteit

1

Het verbod, bedoeld in artikel 5.1, eerste lid, aanhef en onder e, van de wet geldt niet voor agrarische beregening uit grondwater als dit geen significant negatief effect veroorzaakt op Natura 2000-gebied.

2

Er is geen significant effect op Natura 2000-gebied als is voldaan aan de volgende voorwaarden:

- a. de onttrekkingsactiviteit ligt buiten de Attentiezone waterhuishouding of een door het waterschap aangewezen invloedgebied Natura 2000;
- b. de onttrekkingsactiviteit heeft een maximale pompcapaciteit van 70 m³/uur als het gaat om de beregening van grasland en van 100 m³/uur als het gaat om de beregening van akkerbouw, vollegronds tuinbouw en de vollegrond boomteelt;
- c. er is niet meer dan één put per vijf hectare aanwezig;
- d. de putten zijn niet dieper dan de maximale diepte zoals opgenomen op de kaart in bijlage IX;
- e. er is een bedrijfswaterplan als bedoeld in de waterschapsverordening en de daarin opgenomen maatregelen zijn uitgevoerd;
- f. het onttrokken grondwater wordt alleen gebruikt voor een agrarisch beregeningsdoel, met inachtneming van door het waterschap ingestelde tijdelijke onttrekkingsverboden bij droogte of schaarste; en
- g. er wordt niet meer grondwater onttrokken dan noodzakelijk is voor het beoogde gebruik.

3

Het tweede lid, onder a, geldt niet voor een wateronttrekkingsactiviteit die binnen een door het waterschap De Dommel

aangewezen beperkt invloedgebied Natura 2000 wordt verricht wanneer aan de volgende voorwaarden is voldaan:

- a. het is een bestaande legale wateronttrekkingsactiviteit;
- b. de wateronttrekkingsactiviteit wordt uitsluitend gebruikt voor het beregenen van grasland binnen de periode van het voorjaars- en urenverbod.

Artikel 3.98 Maatwerkregels huisvestingssysteem bestaande stal veehouderij

1

Vanaf 1 januari 2024 geldt dat:

- a. een veehouderij gemiddeld op bedrijfsniveau voldoet aan de eisen van Bijlage VI Technische eisen huisvestingssysteem; of
- b. elk huisvestingssysteem dat op een veehouderij wordt toegepast of in werking is, voldoet aan de eisen uit Bijlage VI Technische eisen huisvestingssysteem, behoudens in het geval dat het huisvestingssysteem is gerealiseerd op een omgevingsvergunning voor een milieubelastende activiteit of een melding ingevolge het Besluit activiteiten leefomgeving die:
 1. voor de hoofdcategorie rundvee uit bijlage V van de Omgevingsregeling ten hoogste 20 jaar geleden onherroepelijk is geworden of uiterlijk 20 jaar geleden is ingediend; of
 2. voor alle andere diercategorieën uit bijlage V van de Omgevingsregeling ten hoogste 15 jaar geleden onherroepelijk is geworden of uiterlijk 15 jaar geleden is ingediend.

2

In afwijking van het eerste lid, aanhef, geldt als datum 1 januari 2020 voor een veehouderij die op 19 juli 2017 voor een hele hoofdcategorie niet voldeed aan de eisen van het Besluit emissiearme huisvesting.

3

Voor de toepassing van dit artikel geldt dat het in beperkte omvang en aantal houden van hobbydieren voor privégebruik en zonder relatie met de bedrijfsvoering, niet betrokken hoeft te worden in de beoordeling of een veehouderij voldoet aan de eisen uit Bijlage VI Technische eisen huisvestingssysteem.

Artikel 3.99 Maatwerkregels huisvestingssysteem nieuwe stal veehouderij

1

In aanvulling op artikel 11.6 van het Besluit activiteiten leefomgeving geldt dat in een nieuwe stal ieder huisvestingssysteem dat wordt toegepast, voldoet aan de eisen uit bijlage VI, die gelden op het moment van besluitvorming op een vergunningaanvraag of het moment waarop de melding is ingediend, bij:

- a. de omgevingsvergunning ingevolge artikel 5.1, eerste lid, aanhef onder e, van de wet;
- b. de omgevingsvergunning ingevolge de wet of een ingevolge de wet vastgestelde algemene maatregel van bestuur, waarvoor op grond van artikel 4.25, eerste lid, onder e, van het Omgevingsbesluit advies met instemming is vereist door Gedeputeerde Staten; of
- c. als onderdelen a. en b. niet van toepassing zijn:
 1. een omgevingsvergunning voor een milieubelastende activiteit ingevolge de wet en het Besluit activiteiten leefomgeving; of
 2. een melding ingevolge het Besluit activiteiten leefomgeving.

2

In afwijking van het eerste lid geldt bij een vergunningaanvraag voor 1 januari 2023 dat de nieuwe stal en de toepassing van ieder huisvestingssysteem voldoet aan de eisen zoals opgenomen in Bijlage VI Technische eisen

huisvestingssysteem die gelden op het moment van indiening daarvan.

3

Onder nieuwe stal wordt verstaan:

- a. een opgericht of gerenoveerd dierenverblijf,
 1. waarvoor op of na 25 mei 2010 een omgevingsvergunning is vereist voor het verrichten van een bouwactiviteit en door de oprichting of renovatie een wijziging plaatsvindt van het in het dierenverblijf aanwezige huisvestingssysteem; of
 2. waarbij sprake is van het aanleggen, aankoppelen of installeren van een of meer van de systemen opgenomen in artikel 3.102 Lijst met systemen, op het moment dat de daarvoor vereiste aanvraag om een vergunning is ingediend of de benodigde melding is gedaan, voor zover het aanleggen, aankoppelen of installeren van deze systemen betrekking heeft op de emissiereductie van stikstof;
- b. een nieuw opgericht verplaatsbaar dierenverblijf; of
- c. een gebouw dat als dierenverblijf wordt ingericht.

4

Voor de toepassing van dit artikel omvat een dierenverblijf ook de daaraan gekoppelde mestopslag of mestbewerkingstechniek waarvoor een emissiefactor is vastgesteld in de Omgevingsregeling.

5

Het bepaalde in artikel 3.98, derde lid, is van overeenkomstige toepassing.

Artikel 3.100 Uitzondering natuurinclusieve veehouderij

1

Artikel 3.98 Maatwerkregels huisvestingssysteem bestaande stal veehouderij, eerste lid, geldt niet voor bestaande huisvestingssystemen van een veehouderij als:

- a. de stallen onderdeel zijn van een natuurinclusieve bedrijfsvoering;
- b. de veehouderij blijvend beschikt over voldoende grond voor een veebezetting van ten hoogste 2 GVE per hectare;
- c. door het treffen van aanvullende maatregelen de gemiddelde emissie op bedrijfslocatieniveau gelijk is aan de toepassing van emissiearme huisvesting die voldoet aan Bijlage VI Technische eisen huisvestingssysteem, als onderdeel van een niet natuurinclusieve bedrijfsvoering; en
- d. uit monitoring blijkt dat het bedrijf gemiddeld op jaarniveau aan de voorwaarde onder c. voldoet.

2

Artikel 3.99 Maatwerkregels huisvestingssysteem nieuwe stal veehouderij, eerste lid, geldt niet voor een vrijloopstal voor melk- en kalfkoeien ouder dan 2 jaar, als onderdeel van een natuurinclusieve bedrijfsvoering.

Artikel 3.101 Uitzondering voor stoppende veehouderijen

1

Artikel 3.98 Maatwerkregels huisvestingssysteem bestaande stal veehouderij, eerste lid, geldt niet voor bestaande huisvestingssystemen voor een veehouderij als:

- a. de veehouderij, waarvan het huisvestingssysteem deel uitmaakt, uiterlijk 1 januari 2028 de gehele bedrijfsvoering

- beëindigt en dat voor 1 januari 2024, door middel van een door Gedeputeerde Staten vastgesteld formulier en op de voorgeschreven wijze, kenbaar maakt;
- b. is geborgd dat het houden van vee uiterlijk 1 januari 2028 wordt gestaakt en dat alle verleende toestemmingen voor het houden van vee op de locatie per die datum worden ingetrokken;
 - c. voor een veehouderij die is gevestigd binnen het werkingsgebied Beperkingen veehouderij, wordt ingestemd dat het houden van vee planologisch wordt verboden op de locatie; en
 - d. vanaf 1 januari 2024 ten hoogste het aantal dieren wordt gehouden dat overeenkomt met de berekende emissie vanuit de stallen waarvan sprake zou zijn geweest wanneer de toegepaste huisvestingssystemen zouden voldoen aan de tot 1 januari 2024 geldende emissiereductie eisen, zoals opgenomen in Bijlage VI Technische eisen huisvestingssysteem.

2

Voor de toepassing van het eerste lid, onder d, geldt als peildatum het aantal dieren dat op 1 juli 2022 op de locatie gehouden mag worden op grond van de omgevingsvergunning voor de N2000-activiteit op grond van de wet of bij gebreke daarvan de omgevingsvergunning voor de milieubelastende activiteit of de melding op grond van het Besluit activiteiten leefomgeving.

Artikel 3.102 Lijst met systemen

Systemen als bedoeld in artikel 3.99 zijn:

- a. luchtwasser;
- b. warmtewisselaar;
- c. warmteheater;
- d. bevorderen van interne luchtcirculatie door middel van ventilatoren of verwarming;
- e. biofilter;
- f. aanpassing van mestputten bij vee;
- g. aanpassing van vloeren, waaronder roostervloeren, bij vee;
- h. aanpassing van opslagsystemen voor dierlijke mest;
- i. schuine putwanden;
- j. water- of mestkanalen;
- k. systemen voor frequente mestafvoer, waaronder riolering, mestpannen, mestbanden en mestschuiven;
- l. mestmix- en mestbeluchtingssystemen;
- m. systemen voor gescheiden opvang van urine en vaste mest;
- n. mestbehandeling of wijzigen samenstelling, waaronder temperatuurwijziging, luchtdoorvoer, toevoegen van zuur of formaldehyde;
- o. aanpassing van ventilatiesystemen;
- p. ionisatie;
- q. droogfilterwand;
- r. droogtunnel;
- s. filters;
- t. wijzigingen in grond- of volièrehuisvesting;
- u. strooiselschuiven;
- v. luchtconditionering; of
- w. buizenverwarming.

Afdeling 3.9 Varend ontgassen

Paragraaf 3.9.1 Algemeen

Artikel 3.103 Toepassingsbereik

Deze afdeling is van toepassing op een milieubelastende activiteit binnen het werkingsgebied Ontgassingsvrijgebied.

Artikel 3.104 Oogmerken

De regels in deze afdeling zijn gesteld met het oog op:

- a. de bescherming en verbetering van de gezondheid;
- b. het tegengaan van milieuverontreiniging;
- c. het beschermen en verbeteren van de luchtkwaliteit; en
- d. het voorkomen of beperken van geurhinder.

Paragraaf 3.9.2 Inhoudelijke regels varend ontgassen

Artikel 3.105 Aanwijzing miliebelastende activiteit

Als milieubelastende activiteit wordt aangewezen het varend emitteren van restladingdamp uit de ladingtank van aardolieproducten die bestaan uit meer dan 10% benzene.

Artikel 3.106 Verbod Ontgassingsvrijgebied

Het is verboden de milieubelastende activiteit, bedoeld in artikel 3.105 te verrichten binnen Ontgassingsvrijgebied.

Afdeling 3.10 Provinciale weg

Paragraaf 3.10.1 Algemeen

Artikel 3.107 Toepassingsbereik

Deze afdeling is van toepassing op een beperkingengebiedactiviteit met betrekking tot gebruik van de Provinciale weg.

Artikel 3.108 Oogmerken

De regels in deze afdeling zijn gesteld met het oog op:

- a. het behoud van de functie van de provinciale weg als stroomweg, gebiedsontsluitingsweg of erftoegangsweg;
- b. het behoud van de kwaliteit van de provinciale weg;
- c. het beschermen van de doorstroming en verkeersveiligheid van het verkeer op de provinciale weg; en
- d. het beschermen van de provinciale weg tegen negatieve invloeden op of rond die weg, waaronder het belang tot onderhoud, verruiming of wijziging van de provinciale weg.

Artikel 3.109 Specifieke zorgplicht

1

Degene die een activiteit verricht en die weet of redelijkerwijs kan vermoeden dat die activiteit nadelige gevolgen heeft voor de belangen, bedoeld in artikel 3.108, is verplicht:

- a. alle maatregelen te nemen die redelijkerwijs van diegene kunnen worden gevraagd om die gevolgen te voorkomen;
- b. voorzover die gevolgen niet kunnen worden voorkomen, die gevolgen zoveel mogelijke beperken of ongedaan te maken; en
- c. als die gevolgen onvoldoende kunnen worden beperkt, die activiteit achterwege te laten voor zover dat redelijkerwijs van diegene kan worden gevraagd.

2

De zorgplicht houdt in ieder geval in dat:

- a. het vrije zicht naar de provinciale weg niet wordt belemmerd;
- b. dat het zicht van weggebruikers niet gehinderd wordt door het plaatsen van verlichting of het verbranden van materialen;
- c. houtgewas, bomen of takken van bomen zodanig worden geplaatst en onderhouden dat deze geen hinder voor het verkeer veroorzaken; en
- d. geen vaste stoffen, hinderlijke of schadelijke vloeistoffen of voorwerpen op de weg worden achtergelaten.

Paragraaf 3.10.2 Inhoudelijke regels Provinciale weg

Artikel 3.110 Aanwijzing beperkingengebiedactiviteit

1

Als beperkingengebiedactiviteit binnen het werkingsgebied Provinciale weg worden aangewezen alle activiteiten die aan, op, onder, langs of over de provinciale weg plaatsvinden, anders dan het gebruik voor verkeersdoeleinden.

2

Niet aangewezen zijn:

- a. activiteiten die door of in opdracht van de provincie worden uitgevoerd; en
- b. het plaatsen van voorwerpen en stoffen die kortstondig op de provinciale weg aanwezig zijn in verband met laad- en loswerkzaamheden, zolang deze voorwerpen of stoffen niet schadelijk, gevaarlijk of hinderlijk zijn of anderszins de oogmerken, bedoeld in artikel 3.108, in gevaar brengen.

Artikel 3.111 Verbod verrichten beperkingengebiedactiviteit Provinciale weg

Het is verboden een beperkingengebiedactiviteit te verrichten als bedoeld in artikel 3.110 .

Artikel 3.112 Vergunningplichtige beperkingengebiedactiviteit Provinciale weg

Het verbod om een beperkingengebiedactiviteit te verrichten als bedoeld in artikel 3.111 geldt niet als een omgevingsvergunning is verleend voor:

- a. het verrichten van activiteiten in het kader van een wettelijke verplichting;
- b. het aanleggen, instandhouden, wijzigen of verwijderen van een zijwegaansluiting;
- c. het aanleggen, instandhouden, wijzigen of verwijderen van een uitweg;
- d. het aanleggen, instandhouden, wijzigen of verwijderen van kabels of leidingen;
- e. het aanleggen, instandhouden, wijzigen of verwijderen van een leiding voor het lozen van hemelwater op een oppervlaktewaterlichaam dat behoort tot de provinciale weg;
- f. het plaatsen of bevestigen van een aanduiding;
- g. het plaatsen, instandhouden, wijzigen of verwijderen van een kunstobject;
- h. het plaatsen van een voorwerp in verband met activiteiten buiten de provinciale weg;
- i. het houden van een evenement of een wedstrijd zonder voertuigen; en
- j. het plaatsen van een verkeersmaatregel vanwege activiteiten die buiten de provinciale weg plaatsvinden.

Artikel 3.113 Meldplicht beperkingengebiedactiviteit Provinciale weg

Het verbod om een beperkingengebiedactiviteit te verrichten als bedoeld in artikel 3.111 geldt niet voor het plaatsen, wijzigen of verwijderen van een gedenkteken als:

- a. de plaatsing van het gedenkteken geschiedt door of in opdracht van de nabestaande die het gedenkteken wil plaatsen;
- b. het gedenkteken een maximale afmeting heeft van 0,50 m breed, 0,50 m lang en 0,50 m hoog;

- c. het gedenkteken in de berm wordt geplaatst, op een zo groot mogelijke afstand gerekend vanaf de kant van de hoofdrijbaan;
- d. het gedenkteken niet wordt bevestigd aan een tot de weg behorende verkeersvoorziening, bomen of beplanting;
- e. in, op of bij het gedenkteken geen verlichting wordt geplaatst;
- f. de nabestaande het gedenkteken plaatst of onderhoudt, hij de belangen, bedoeld in artikel 3.108, niet in het geding brengt en een veiligheidsvest draagt;
- g. de nabestaande het gedenkteken verwijdert binnen 10 jaar na de datum dat het gedenkteken geplaatst is, of zo veel eerder als Gedeputeerde Staten daarom verzoeken; en
- h. een melding is gedaan als bedoeld in artikel 3.4.

Hoofdstuk 4 Instructieregels omgevingsvergunning

Paragraaf 4.1 Algemeen

Artikel 4.1 Toepassingsbereik

Dit hoofdstuk bevat:

- a. beoordelingsregels voor de op grond van deze verordening vergunningplichtige activiteiten; en
- b. aanvullende beoordelingsregels voor vergunningplichtige activiteiten opgenomen in het Besluit kwaliteit leefomgeving.

Artikel 4.2 Oogmerken

Bij de besluitvorming over de omgevingsvergunning betreft het bevoegd gezag de oogmerken die bij de aanwijzing van de vergunningplichtige activiteit in hoofdstuk 3 zijn opgenomen.

Artikel 4.3 Normadressaat

De instructieregels richten zich tot het orgaan dat bevoegd is een besluit te nemen over de omgevingsvergunning.

Artikel 4.4 Gegevens en bescheiden vergunningplicht

In aanvulling op afdeling 7.2 van de Omgevingsregeling bevat een aanvraag voor omgevingsvergunning als bedoeld in deze verordening:

- a. de naam en het adres van de aanvrager;
- b. de gewenste startdatum van de activiteit en de verwachte duur van de activiteit;
- c. de naam en het adres van degene die een zakelijk of persoonlijk recht heeft op de locatie;
- d. een machtigingsformulier in geval de aanvrager namens een initiatiefnemer handelt;
- e. de gegevens en bescheiden opgenomen in Bijlage III.

Artikel 4.5 Ontheffing

1

Op verzoek van het bevoegd gezag voor de omgevingsvergunning kunnen Gedeputeerde Staten ontheffing verlenen van de instructieregels in dit hoofdstuk als het verrichten van de activiteit onevenredig wordt belemmerd in verhouding tot het belang dat wordt gediend met de regel waarvan ontheffing wordt gevraagd.

2

Het verzoek om ontheffing bevat in ieder geval:

- a. een onderbouwing waarom het verrichten van de activiteit onevenredig wordt belemmerd;
- b. een beschrijving van de mogelijke gevolgen van de ontheffing voor het belang dat beschermd wordt door de bepaling waarvan ontheffing wordt gevraagd; en
- c. een of meer verbeeldingen op kaart met een zodanige mate van nauwkeurigheid dat een duidelijk inzicht wordt verkregen van de locatie waarop de ontheffing betrekking heeft.

Paragraaf 4.2 Beoordelingsregels omgevingsvergunning

Artikel 4.6 Beoordelingsregels omgevingsvergunning grondwatersanering

1

De omgevingsvergunning, bedoeld in artikel 3.52, wordt alleen verleend als de activiteit verenigbaar is met het belang

van:

- a. het voorkomen en waar nodig beperken van overstromingen, wateroverlast en waterschaarste;
- b. het beschermen en verbeteren van de chemische en ecologische kwaliteit van watersystemen; en
- c. het vervullen van maatschappelijke functies door watersystemen.

2

Bij de beoordeling van de aanvraag wordt rekening gehouden met de waterbeheerprogramma's, de regionale waterprogramma's, de stroomgebiedsbeheerplannen, de overstromingsrisicobeheerplannen en het nationale waterprogramma, die betrekking hebben of dat betrekking heeft op het betreffende krw-oppervlaktewaterlichaam of grondwaterlichaam. De vergunning wordt niet verleend als dat ertoe leidt dat:

- a. niet wordt voldaan aan de omgevingswaarden, bedoeld in de artikelen 2.10, eerste lid, 2.11, eerste lid, 2.13, eerste lid, 2.14, eerste lid, en 2.15, eerste lid, van het Besluit kwaliteit leefomgeving, in voorkomend geval in samenhang met de termijn, bedoeld in artikel 2.18, eerste lid, van dat besluit;
- b. een goed ecologisch potentieel als bedoeld in artikel 2.12, eerste lid, van het Besluit kwaliteit leefomgeving, niet wordt bereikt, in voorkomend geval in samenhang met de termijn, bedoeld in artikel 2.18, tweede lid, van dat besluit;
- c. een minder strenge doelstelling als bedoeld in artikel 2.17, tweede lid, aanhef en onder d, van het Besluit kwaliteit leefomgeving, niet wordt bereikt;
- d. de doelstelling van ombuiging van significante en aanhoudend stijgende trends, bedoeld in artikel 4.17, van het Besluit kwaliteit leefomgeving, niet wordt bereikt;
- e. de doelstelling van het voorkomen van achteruitgang van de chemische en ecologische toestand van krw-oppervlaktewaterlichamen en van de chemische toestand en kwantitatieve toestand van grondwaterlichamen, bedoeld in artikel 4.15, eerste lid, van het Besluit kwaliteit leefomgeving, niet wordt bereikt; of
- f. de kwaliteit van water bestemd voor menselijke consumptie, bedoeld in artikel 4.21, tweede lid, van het Besluit kwaliteit leefomgeving, niet wordt bereikt.

3

Het tweede lid, onder a tot en met d, geldt niet als:

- a. het gaat om de omgevingswaarde, bedoeld in artikel 2.10, eerste lid, van het Besluit kwaliteit leefomgeving, waarbij het niet voldoen aan die omgevingswaarde wordt veroorzaakt door een buiten Nederland gelegen verontreinigingsbron en toepassing is gegeven aan artikel 2.17, derde lid, in verbinding met het eerste lid van dat besluit; of
- b. het niet voldoen aan een omgevingswaarde of het niet bereiken van een goed ecologisch potentieel of een minder strenge doelstelling het gevolg is van:
 1. nieuwe veranderingen van de fysische kenmerken van een krw-oppervlaktewaterlichaam of wijzigingen in de stand van een grondwaterlichaam; en
 2. toepassing is gegeven aan artikel 2.17, vierde lid, in verbinding met het eerste lid van het Besluit kwaliteit leefomgeving.

4

Aan de omgevingsvergunning worden voorschriften verbonden over:

- a. de saneringsaanpak zodat deze leidt tot het beheren, beperken of ongedaan maken van verontreiniging van het grondwater;
- b. het beoogde saneringsresultaat, waarbij op zijn minst het aanwezige gevaar voor het grondwater wordt weggenomen;
- c. planning van de activiteit en wijziging daarvan;

- d. het wijzigen van de activiteit ten opzichte van de aanvraag;
- e. het beëindigen van de activiteit; en
- f. verplichtingen na het beëindigen van de activiteit.

Artikel 4.7 Beoordelingsregels omgevingsvergunning Gesloten stortplaats

1

De omgevingsvergunning, bedoeld in artikel 3.62, wordt alleen verleend als de activiteit:

- a. verenigbaar is met het belang van de werking en instandhouding van de aanwezige nazorgvoorziening;
- b. verenigbaar is met de uitvoering van een nazorgmaatregel;
- c. geen overschrijding van het berekende doelvermogen en de daarbij behorende belastingaanslag met zich brengt; en
- d. past binnen de provinciale belangen die deze verordening beoogt te beschermen.

2

Aan de omgevingsvergunning worden voorschriften verbonden die nodig zijn gelet op het oogmerk waarvoor de regels zijn gesteld.

Artikel 4.8 Beoordelingsregels omgevingsvergunning Provinciale weg

1

De omgevingsvergunning, bedoeld in artikel 3.112, wordt alleen verleend als:

- a. de activiteit plaatsvindt op een datum of in een periode die verenigbaar is met werkzaamheden die de provincie Noord-Brabant op dezelfde datum of in dezelfde periode op dezelfde weg uitvoert;
- b. het doel, de functionaliteit en de kwaliteit van de provinciale weg, dan wel van een tot de provinciale weg behorende verkeersvoorziening, niet wordt aantast;
- c. het vrije uitzicht van weggebruikers op de provinciale weg of het zicht op tot de weg behorende verkeersvoorzieningen niet wordt aantast; en
- d. er voldoende fysieke ruimte beschikbaar is.

2

Aan de omgevingsvergunning wordt een voorschrift verbonden dat de kosten die verbonden zijn aan het gebruikmaken van de omgevingsvergunning, alsmede de onderhoudskosten, voor rekening zijn van de vergunninghouder, tenzij Gedeputeerde Staten anders bepalen.

Artikel 4.9 Aanvullende beoordelingsregels werkzaamheden Provinciale weg

In aanvulling op artikel 4.8 wordt de omgevingsvergunning voor het verrichten van werkzaamheden aan de provinciale weg, bedoeld in artikel 3.112, onder a, alleen verleend als de werkzaamheden worden verricht door of namens het Rijk, provincies, gemeenten, waterschappen of beheerders als bedoeld in de Spoorwegwet, vanwege hun zorgplicht voor wegen of spoorwegen of een andere wettelijke verplichting.

Artikel 4.10 Aanvullende beoordelingsregels uitweg Provinciale weg

In aanvulling op artikel 4.8 wordt de omgevingsvergunning voor het aanleggen, instandhouden, wijzigen of verwijderen van een uitweg, bedoeld in artikel 3.112, onder c, alleen verleend als:

- a. de uitweg niet ontsluit op een stroomweg;

- b. de uitweg ontsluit op een gebiedsontsluitingsweg buiten de bebouwde kom, is voldaan aan de volgende voorwaarden:
 - 1. er is geen andere uitwegmogelijkheid beschikbaar; en
 - 2. bundeling van uitwegen met één of meerdere naastgelegen percelen ruimtelijk of technisch onmogelijk is;
- c. de uitweg ontsluit op een gebiedsontsluitingsweg binnen de bebouwde kom;
- d. de aanvraag betrekking heeft op de eerste uitweg van het perceel, tenzij een tweede uitweg in het belang van de verkeersveiligheid noodzakelijk is;
- e. er voldoende uitzicht is om veilig en onbelemmerd de uitweg in- en uit te rijden; en
- f. de uitweg op een andere locatie ligt dan waar een tot de provinciale weg behorende verkeersvoorziening is gelegen.

Artikel 4.11 Aanvullende beoordelingsregels kabels en leidingen Provinciale weg

In aanvulling op artikel 4.8 wordt de omgevingsvergunning voor het aanleggen, instandhouden, wijzigen of verwijderen van kabels of leidingen, bedoeld in artikel 3.112, onder d, alleen verleend als:

- a. de kabel of leiding een openbare functie of daarmee gelijk te stellen functie heeft;
- b. de kabel of leiding niet in de lengterichting onder een gesloten verharding ligt, met uitzondering van telecommunicatiekabels of elektriciteitskabels, als daarvoor in de berm van de provinciale weg onvoldoende fysieke ruimte beschikbaar is;
- c. voor zover de kabel of leiding in een kunstwerk ligt, dit kunstwerk beschikt over mantelbuizen of holle ruimten die voor de ligging van een kabel of leiding zijn gereserveerd; en
- d. de kabel of leiding op zodanige afstand van bomen en beplanting ligt dat daaraan geen schade wordt toegebracht.

Artikel 4.12 Aanvullende beoordelingsregels lozen hemelwater Provinciale weg

In aanvulling op artikel 4.8 wordt de omgevingsvergunning voor het aanleggen, instandhouden, wijzigen of verwijderen van een leiding voor het lozen van water op een tot de provinciale weg behorend oppervlaktewaterlichaam, bedoeld in artikel 3.112, onder e, alleen verleend als het oppervlaktewaterlichaam voldoende capaciteit heeft om het hemelwater of grondwater afkomstig van een perceel buiten de provinciale weg te verwerken.

Artikel 4.13 Aanvullende beoordelingsregels aanduiding Provinciale weg

In aanvulling op artikel 4.8 wordt de omgevingsvergunning voor het plaatsen of bevestigen van een aanduiding, bedoeld in artikel 3.112, onder f, alleen verleend als:

- a. de locatie van de aanduiding binnen of direct op de grens van de bebouwde kom ligt;
- b. de aanduiding niet aan een tot de provinciale weg behorende verkeersvoorziening, boom of beplanting is bevestigd.

Artikel 4.14 Aanvullende beoordelingsregels kunstobject Provinciale weg

In aanvulling op artikel 4.8 wordt de omgevingsvergunning voor het plaatsen of bevestigen van een kunstobject, bedoeld in artikel 3.112, onder g, alleen verleend als:

- a. Kunstloc Brabant een positief oordeel heeft gegeven over het ontwerp van het kunstobject;
- b. de aanvraag wordt gedaan door het gemeentebestuur;
- c. het kunstobject op het middenterrein van een rotonde binnen of direct op de grens van de bebouwde kom geplaatst wordt;
- d. het kunstobject op het middenterrein van een rotonde maximaal 50% van het grondoppervlak van het middenterrein beslaat;
- e. het kunstobject van niet-reflecterend materiaal is gemaakt;

- f. het kunstobject uit statische delen bestaat;
- g. het kunstobject geen scherpe of boven de provinciale weg uitstekende elementen bevat;
- h. het kunstobject ondergeschikt is aan de technische en verkeerstechnische inrichting van de provinciale weg;
- i. het kunstobject een minimale breekkans heeft; en
- j. het kunstobject zo veel mogelijk vandalismebestendig is.

Artikel 4.15 Aanvullende beoordelingsregels voorwerpen Provinciale weg

In aanvulling op artikel 4.8 wordt de omgevingsvergunning voor het plaatsen van voorwerpen op de provinciale weg, bedoeld in artikel 3.112, onder h, alleen verleend als:

- a. een locatie buiten de provinciale weg niet beschikbaar is;
- b. het voorwerp zo dicht als de fysiek beschikbare ruimte toelaat bij het perceel van de aanvrager wordt geplaatst.

Artikel 4.16 Aanvullende beoordelingsregels evenement Provinciale weg

In aanvulling op artikel 4.8 wordt de omgevingsvergunning voor het houden van een evenement of wedstrijd zonder voertuigen, bedoeld in artikel 3.112, onder i, alleen verleend als:

- a. het evenement of de wedstrijd zonder voertuigen plaatsvindt binnen de bebouwde kom, tenzij het evenement of de wedstrijd zonder voertuigen van internationale, nationale of regionale betekenis is;
- b. een omleidingsroute is bepaald, behalve wanneer het verkeer op de provinciale weg alleen kortstondig staande wordt gehouden door de politie of een verkeersregelaar, waarbij:
 - 1. de omleidingsroute gaat over wegen die zo veel mogelijk gelijkwaardig zijn aan de provinciale weg die voor het evenement of de wedstrijd zonder voertuigen gebruikt wordt;
 - 2. aan de wegen die onderdeel zijn van de omleidingsroute geen wegwerkzaamheden of andere activiteiten plaatsvinden;
- c. de bereikbaarheid voor hulpdiensten is gegarandeerd;
- d. de uitvoerbaarheid van de dienstregeling voor het openbaar vervoer is gegarandeerd; en
- e. er voldoende parkeerfaciliteiten zijn, afgestemd op het verwachte bezoekersaantal.

Paragraaf 4.3 Aanvullende beoordelingsregels op het Besluit kwaliteit leefomgeving

Artikel 4.17 Aanvullende beoordelingsregels wateractiviteit

1

In aanvulling op artikel 8.84 van het Besluit kwaliteit leefomgeving leidt het verlenen van de omgevingsvergunning voor een wateractiviteit er in ieder geval niet toe dat:

- a. de doelstelling van ombuiging van significante en aanhoudend stijgende trends, bedoeld in artikel 4.17 van het Besluit kwaliteit leefomgeving, niet wordt bereikt; en
- b. de doelstelling van het voorkomen van de achteruitgang van de kwaliteit van water bestemd voor menselijke consumptie, bedoeld in artikel 4.21, tweede lid van het Besluit kwaliteit leefomgeving, niet wordt bereikt.

2

Bij het verlenen van de omgevingsvergunning voor de wateractiviteit wordt rekening gehouden met de nazorgmaatregelen en gebruiksbeperkingen die gelden na het uitvoeren van de grondwatersanering, bedoeld in artikel 3.52.

3

Aan de omgevingsvergunning worden voorschriften verbonden die een inbreng van verontreinigende stoffen naar het grondwater voorkomen of beperken.

Artikel 4.18 Aanvullende beoordelingsregel wateronttrekkingsactiviteit

In aanvulling op artikel 8.89 van het Besluit kwaliteit leefomgeving, is het tweede en derde lid van dat artikel van overeenkomstige toepassing op een omgevingsvergunning die betrekking heeft op het in de bodem brengen van water, ter aanvulling van het grondwater, in samenhang met de onttrekking van grondwater door een daarvoor bestemde voorziening, en waarbij het in de bodem te brengen water niet afkomstig is uit een oppervlaktewaterlichaam.

Hoofdstuk 5 Instructieregels voor het omgevingsplan gemeenten

Afdeling 5.1 Algemeen

Paragraaf 5.1.1 Algemene bepalingen

Artikel 5.1 Toepassingsbereik

1

Dit hoofdstuk bevat instructieregels voor het omgevingsplan over:

- a. een evenwichtige toedeling van functies aan locaties;
- b. de regulering van activiteiten.

2

Waar in dit hoofdstuk is opgenomen dat het omgevingsplan een ontwikkeling, functie of activiteit motiveert of onderbouwt, wordt dit opgenomen in het besluit tot vaststelling van het omgevingsplan of de toelichting op dat omgevingsplan.

Artikel 5.2 Normadressaat

De regels in dit hoofdstuk richten zich tot het gemeentebestuur.

Artikel 5.3 Rangorde

Als meerdere bepalingen in dit hoofdstuk gelijktijdig van toepassing zijn op een gebied, op een bouwperceel, voor het toewijzen van een functie aan een locatie of voor het verrichten van activiteiten, geldt de meest beperkende bepaling tenzij dit uitdrukkelijk anders is bepaald.

Artikel 5.4 Bestaand ruimtebeslag

Onder bestaand ruimtebeslag wordt in dit hoofdstuk verstaan het werkingsgebied Stedelijk gebied, het werkingsgebied Bebouwd gebied of een bestaand bouwperceel.

Artikel 5.5 Algemene maatwerkbepaling

1

Een omgevingsplan kan in een specifiek geval, vanwege bijzondere omstandigheden, een ondergeschikte afwijking bevatten van de maten zoals in deze verordening genoemd, voor zover daarmee geen afbreuk wordt gedaan aan het doel waarvoor de regel is gesteld.

2

Een omgevingsplan kan een bouw- of gebruiksactiviteit mogelijk maken buiten bestaand ruimtebeslag als dit vanuit het algemeen belang nodig is voor:

- a. het transporteren en leveren van energie, gas of water;
- b. communicatiedoeleinden; of
- c. de bouw van waterstaatswerken.

3

Bij de toepassing van het tweede lid wordt voor het overige toepassing gegeven aan de instructieregels van dit

hoofdstuk en de specifieke regels die gelden voor het werkingsgebied waar de activiteit plaatsvindt.

Artikel 5.6 Ontheffing

1

Op verzoek van het gemeentebestuur kunnen Gedeputeerde Staten ontheffing verlenen van de instructieregels in dit hoofdstuk als de verwezenlijking van gemeentelijk beleid onevenredig wordt belemmerd in verhouding tot het belang dat wordt gediend met de regel waarvan ontheffing wordt gevraagd.

2

Het verzoek om ontheffing maakt deel uit van het overleg over het besluit waarvoor ontheffing wordt gevraagd en bevat in ieder geval:

- a. een onderbouwing waarom de verwezenlijking van het gemeentelijke beleid onevenredig wordt belemmerd;
- b. een beschrijving van de mogelijke gevolgen van de ontheffing voor het belang dat beschermd wordt door de bepaling waarvan ontheffing wordt gevraagd; en
- c. een of meer verbeeldingen op kaart met een zodanige mate van nauwkeurigheid dat een duidelijk inzicht wordt verkregen van de locatie waarop de ontheffing betrekking heeft.

3

Als het gemeentebestuur binnen twee jaar, te rekenen van de datum van de ontheffing, geen besluit heeft genomen met gebruikmaking van de ontheffing, vervalt de ontheffing.

Paragraaf 5.1.2 Basisprincipes voor een evenwichtige toedeling van functies

Artikel 5.7 Zorgplicht voor een goede omgevingskwaliteit

1

Een omgevingsplan geeft bij de evenwichtige toedeling van functies aan locaties invulling aan een veilige, gezonde leefomgeving met een goede omgevingskwaliteit.

2

Voor het realiseren van een veilige, gezonde leefomgeving met een goede omgevingskwaliteit wordt toepassing gegeven aan:

- a. zorgvuldig ruimtegebruik als bedoeld in artikel 5.8;
- b. de waarden in een gebied met toepassing van de lagenbenadering als bedoeld in artikel 5.9; en
- c. meerwaarderecreatie als bedoeld in artikel 5.10.

Artikel 5.8 Zorgvuldig ruimtegebruik

Zorgvuldig ruimtegebruik houdt in dat:

- a. een ontwikkeling plaatsvindt binnen bestaand ruimtebeslag;
- b. bij stedelijke ontwikkeling toepassing wordt gegeven aan de ladder voor duurzame verstedelijking, bedoeld in artikel 5.129g van het Besluit kwaliteit leefomgeving; en
- c. gebouwen, bijbehorende bouwwerken en andere permanente voorzieningen worden geconcentreerd binnen een bouwperceel;
- d. splitsing van een bestaand bouwperceel niet is toegestaan.

Artikel 5.9 Toepassing van de lagenbenadering

1

Het toepassen van de lagenbenadering maakt inzichtelijk welke effecten een ontwikkeling heeft op de lagen afzonderlijk, de lagen in onderlinge wisselwerking met elkaar en het actief benutten van de factor tijd.

2

Voor de toepassing van het eerste lid worden de volgende lagen onderscheiden:

- a. de ondergrond, zoals het bodem- en watersysteem, aardkundige- en archeologische waarden;
- b. de netwerklaag, zoals natuurnetwerk, energienetwerk, infrastructuur inclusief waterwegen, en een goede, multimodale afwikkeling van het personen- en goederenvervoer;
- c. de bovenste laag, zoals cultuurhistorische- en landschappelijke waarden, de omvang van de functie en de bebouwing, de effecten op bestaande en toekomstige functies, de effecten op milieu, veiligheid en een gezonde leefomgeving.

3

Bij het actief benutten van de factor tijd wordt rekening gehouden met de herkomstwaarde van de lagen, het verleden, de onomkeerbaarheid van optredende effecten op de lagen door de gewenste ontwikkeling en de toekomstwaarde van de ontwikkeling vanuit het perspectief van duurzaamheid en toekomstbestendigheid.

Artikel 5.10 Meerwaardecreatie

1

Meerwaardecreatie omvat een evenwichtige benadering van de economische, ecologische en sociale aspecten die in een gebied en bij een ontwikkeling zijn betrokken, waaronder:

- a. de mogelijkheid om opgaven en ontwikkelingen te combineren;
- b. de bijdrage van een ontwikkeling aan andere opgaven en belangen dan die rechtstreeks met de ontwikkeling gemoeid zijn.

2

De fysieke verbetering van de landschappelijke kwaliteit, bedoeld in artikel 5.11 Kwaliteitsverbetering landschap kan deel uitmaken van de meerwaardecreatie.

Paragraaf 5.1.3 Versterken van omgevingskwaliteit

Artikel 5.11 Kwaliteitsverbetering landschap

1

Een omgevingsplan dat de ontwikkeling van activiteiten mogelijk maakt in Landelijk gebied bepaalt dat die ontwikkeling gepaard gaat met een fysieke verbetering van de landschappelijke kwaliteit van het gebied of de omgeving.

2

Het omgevingsplan onderbouwt dat de fysieke verbetering van de landschappelijke kwaliteit past binnen de gewenste ontwikkeling van het gebied, bedoeld in artikel 5.12, en dat de uitvoering is geborgd door:

- a. financiële, juridische en feitelijke vastlegging in het plan; of
- b. nakoming van de afspraken uit het regionaal overleg, bedoeld in afdeling 7.2 Regionaal samenwerken.

3

Een verbetering van de landschappelijke kwaliteit kan mede de volgende aspecten omvatten:

- a. de op grond van deze verordening verplichte landschappelijke inpassing;
- b. het toevoegen, versterken of herstellen van landschapselementen die een bijdrage leveren aan de versterking van de landschapsstructuur of de relatie stad-land;
- c. het behoud of herstel van cultuurhistorisch waardevolle bebouwing of terreinen;
- d. het wegnemen van verharding;
- e. het slopen van bebouwing;
- f. de realisering van het Natuur Netwerk Brabant of een ecologische verbindingszone;
- g. het aanleggen van extensieve recreatieve mogelijkheden.

4

Als toepassing wordt gegeven aan het tweede lid, onder b, wordt een passende financiële bijdrage in een landschapsfonds verzekerd en wordt over de besteding van dat fonds periodiek verslag gedaan in het regionaal overleg, bedoeld in afdeling 7.2 Regionaal samenwerken.

Artikel 5.12 Ontwikkelingsrichting

1

Een omgevingsplan dat de uitbreiding mogelijk maakt van een bestaande activiteit of dat een nieuwe functie of activiteit toedeelt in Landelijk gebied, bevat een onderbouwing dat zo'n ontwikkeling past binnen de ontwikkelingsrichting van het gebied. Een ontwikkelingsrichting wordt opgesteld met toepassing van de basisprincipes, bedoeld in paragraaf 5.1.2, en gaat in ieder geval in op de volgende aspecten:

- a. welke activiteiten en functies vanuit een gebiedsgerichte benadering passen in de omgeving;
- b. welke effecten de ontwikkeling van die activiteiten en functies heeft op andere aspecten, waaronder een veilige en gezonde leefomgeving, de te beschermen waarden, bedoeld in afdeling 5.2, mobiliteit, agrarische ontwikkeling, stedelijke ontwikkeling, leefbaarheid en leegstand elders;
- c. op welke wijze de omgevingskwaliteit in het gebied versterkt kan worden, mede gericht op de toepassing van artikel 5.11 Kwaliteitsverbetering landschap; en
- d. op welke wijze de sloop van overtollige bebouwing wordt gerealiseerd.

2

Bij het opstellen van een ontwikkelingsrichting worden deskundigen betrokken op het gebied van omgevingskwaliteit, onder wie een deskundige die bij de provincie Noord-Brabant werkzaam is.

Artikel 5.13 Maatwerk voor verplaatsing van functies en activiteiten

1

Een omgevingsplan kan vanwege algemeen belang een bouw- of gebruiksactiviteit mogelijk maken in Landelijk gebied als:

- a. het een verplaatsing van een functie of activiteit betreft;
- b. er geen geschikte bestaande locaties zijn voor hergebruik; en
- c. het achterblijvende bouwperceel, inclusief alle daarin aanwezige functies en bebouwing, feitelijk en juridisch wordt opgeheven, behalve in een uitzonderlijk geval waarbij ten hoogste de woning gehandhaafd blijft als dat aanvaardbaar is vanuit omgevingskwaliteit.

2

Een omgevingsplan kan in andere gevallen dan bedoeld in het eerste lid een bouw- of gebruiksactiviteit mogelijk maken in Landelijk gebied als:

- a. dat past binnen de uitgangspunten, belangen en doelen die deze verordening beoogt te beschermen;
- b. op een andere locatie aanzienlijke omgevingskwaliteitswinst wordt bereikt doordat een vergelijkbare gebruiksactiviteit met een gelijke omvang aan bebouwing als die mogelijk wordt gemaakt, feitelijk en juridisch wordt opgeheven; en
- c. zowel de ontwikkeling van de bouw- en gebruiksactiviteit als het feitelijk opheffen van de gebruiksactiviteit elders, passen binnen de ontwikkelingsrichting van het gebied, bedoeld in artikel 5.12.

3

Bij de toepassing van het eerste en tweede lid worden deskundigen betrokken op het gebied van omgevingskwaliteit, onder wie een deskundige die bij de provincie Noord-Brabant werkzaam is.

4

Artikel 5.8 Zorgvuldig ruimtegebruik, onder a en d, zijn niet van toepassing op dit artikel.

Artikel 5.14 Maatwerk met als doel omgevingskwaliteit

1

Een omgevingsplan kan voor een concreet initiatief een bouw- of gebruiksactiviteit mogelijk maken als:

- a. de activiteit volledig tot doel heeft de omgevingskwaliteit te versterken en voor dat doel de middelen genereert;
- b. de realisering van de onder a bedoelde versterking van omgevingskwaliteit niet op een andere wijze is verzekerd;
- c. de activiteit door meerwaardecreatie aanzienlijk bijdraagt aan algemene belangen zoals sloop van overtollige bebouwing, de aanleg van natuur en bos, de verbetering van het woon- en leefklimaat, het terugdringen van de emissie van milieuhinderlijke stoffen of het behoud van cultuurhistorische waarden;
- d. zowel de activiteit als de versterking van omgevingskwaliteit passen binnen de gewenste ontwikkelingsrichting van het gebied, bedoeld in artikel 5.12;
- e. is onderbouwd dat de activiteit volhoudbaar is naar de toekomst, vanuit duurzaamheid en economisch oogpunt;
- f. de ontwikkeling past binnen de uitgangspunten, belangen en doelen die deze verordening beoogt te beschermen; en
- g. bij de uitwerking van het plan deskundigen worden betrokken op het gebied van omgevingskwaliteit, onder wie een deskundige die bij de provincie Noord-Brabant werkzaam is.

2

De bijdrage aan het versterken van omgevingskwaliteit betreft maatwerk waarbij tenminste de volgende aspecten in acht worden genomen en juridisch vastgelegd:

- a. als de activiteit de realisatie van een woning betreft:
 1. wordt de woning opgericht op een aanvaardbare locatie in Landelijk gebied;
 2. is de fysieke tegenprestatie, die is gericht op het versterken van omgevingskwaliteit, qua omvang gelijk aan de tegenprestatie voor een ruimte-voor-ruimtekael; en
 3. is in overleg met de Ontwikkelingsmaatschappij ruimte voor ruimte onderzocht of de ontwikkeling van een ruimte-voor-ruimtekael tot de mogelijkheden behoort;
- b. als de activiteit de ontwikkeling van een landgoed betreft:
 1. heeft het landgoed ten minste een omvang van 10 hectare;

2. bestaat 50% van het landgoed uit gerealiseerde natuur binnen het Natuur Netwerk Brabant;
 3. wordt de fysieke tegenprestatie ingezet voor de ontwikkeling van natuur;
 4. is de bebouwing van allure en qua omvang passend bij de uitstraling van het landgoed;
 5. wordt de bebouwing geconcentreerd opgericht buiten het Natuur Netwerk Brabant;
 6. zijn naast landgoedwoningen ook andere bij een landgoed passende gebruiksactiviteiten mogelijk, waaronder zorg; en
 7. is de openbaarheid van het landgoed verzekerd.
- c. als de ontwikkeling mede tot doel heeft een milieubelastende activiteit te saneren, de daarvoor aanwezige rechten en toestemmingen, waaronder verleende vergunningen, zijn ingetrokken;
 - d. als de ontwikkeling plaatsvindt binnen een Cultuurhistorisch waardevol gebied ter behoud van een waardevol cultuurhistorisch complex, zoals beschreven op de Cultuurhistorische Waardenkaart, de invulling gericht is op behoud of versterking van de aldaar benoemde waarden en kenmerken.

3

Er is sprake van een aanvaardbare locatie voor de ontwikkeling van een woning als:

- a. de locatie in een bebouwingsconcentratie ligt; of
- b. de ontwikkeling een logische afronding geeft van Stedelijk gebied, Bebouwd gebied of een bebouwingsconcentratie.

4

Bij de toepassing van dit artikel zijn de volgende bepalingen niet van toepassing:

- a. artikel 5.8 Zorgvuldig ruimtegebruik, onder a en d.
- b. artikel 5.11 Kwaliteitsverbetering landschap;
- c. artikel 5.77 Wonen, eerste lid onder a.

Artikel 5.15 Ruimte-voor-ruimte

1

Een omgevingsplan kan voorzien in een of meerdere ruimte-voor-ruimte kavels in Stedelijk gebied of Landelijk gebied als deze ontwikkeling:

- a. door of vanwege de Ontwikkelingsmaatschappij ruimte voor ruimte plaatsvindt, gelet op de in het verleden behaalde aanzienlijke winst van omgevingskwaliteit;
- b. op een aanvaardbare locatie plaatsvindt als bedoeld in artikel 5.14, derde lid; en
- c. past binnen de ontwikkelingsrichting van het gebied, bedoeld in artikel 5.12.

2

Als uit door Gedeputeerde Staten bijgehouden gegevens blijkt dat de in het verleden gedane investering in omgevingskwaliteit is terugverdiend, is het eerste lid niet meer van toepassing.

3

Bij de toepassing dit artikel zijn de volgende bepalingen niet van toepassing:

- a. artikel 5.8 Zorgvuldig ruimtegebruik, onder a en d;
- b. artikel 5.11 Kwaliteitsverbetering landschap; en
- c. artikel 5.77 Wonen, eerste lid onder a.

Afdeling 5.2 Basis op orde

Paragraaf 5.2.1 Waterwinning voor menselijke consumptie

Artikel 5.16 Waterwingebied

1

Een omgevingsplan van toepassing op Waterwingebied strekt uitsluitend tot instandhouding van de openbare drinkwatervoorziening waarbij ook de toedeling van een functie voor natuur of bos is toegestaan.

2

Het omgevingsplan stelt regels die:

- a. het risico op schade aan de bodem en het zich daarin bevindende grondwater voorkomen; en
- b. het gebruik van uitlogbare materialen verbieden.

Artikel 5.17 Grondwaterbeschermingsgebied

1

Een omgevingsplan van toepassing op Grondwaterbeschermingsgebied strekt mede tot bescherming van de kwaliteit van het grondwater en de bodem.

2

Het omgevingsplan, bedoeld in het eerste lid, stelt regels die:

- a. het risico op schade aan de bodem en het zich daarin bevindende grondwater voorkomen;
- b. de ontwikkeling van functies en activiteiten die risico's geven voor de kwaliteit van het grondwater beperkt, zoals stedelijke ontwikkeling, het houden van evenementen en milieubelastende activiteiten waarbij schadelijke stoffen worden gebruikt;
- c. het gebruik van schadelijk uitloogbaar bouw materiaal verbieden.

3

Als schadelijk uitloogbaar bouw materiaal wordt in ieder geval aangemerkt:

- a. zink, lood, koper;
- b. gewolmaniseerd hout;
- c. teerbitumen.

Artikel 5.18 Boringsvrije zone

1

Een omgevingsplan van toepassing op Boringsvrije zone strekt mede tot het behoud van de weerstandbiedende bodemlagen.

2

Het omgevingsplan, bedoeld in het eerste lid, stelt regels die het risico op schade aan de bodem en het zich daarin bevindende grondwater voorkomen.

Paragraaf 5.2.2 Voorkomen grondwaterverontreiniging

Artikel 5.19 Nazorgmaatregelen grondwatersanering

Een omgevingsplan bevat de nazorgmaatregelen die zijn opgenomen in het evaluatieverslag van de grondwatersanering, bedoeld in artikel 3.52, en de daaruit voortvloeiende gebruiksbeperkingen.

Artikel 5.20 Voorafgaand onderzoek bij bouwactiviteit

1

Een omgevingsplan bepaalt dat voorafgaand aan het verrichten van een bouwactiviteit voor een gebouw of gedeelte van een gebouw dat de bodem raakt, inclusief een daaraan grenzende tuin of een aangrenzend terrein, onderzocht wordt of er sprake is van een mobiele verontreinigingssituatie door:

- a. raadpleging van een bodeminformatiesysteem;
- b. voorafgaand bodemonderzoek als bedoeld in paragraaf 5.2.2 van het Besluit activiteiten leefomgeving; of
- c. het overleggen van een beschikking op grond van artikel 29, eerste lid, in samenhang met artikel 37, eerste lid, van de Wet bodembescherming, zoals die luidde voor de inwerkingtreding van de wet, waarin is vastgesteld dat bij het huidige dan wel voorgenomen gebruik van de bodem of een mogelijke verspreiding van een verontreiniging, geen sprake is van zodanige risico's voor mens, plant of dier dat spoedige sanering noodzakelijk is.

2

Het eerste lid is niet van toepassing op:

- a. een uitbreiding of wijziging van een bestaand gebouw met een oppervlakte van ten hoogste 50 m²; of
- b. een bijbehorend bouwwerk van ten hoogste 50 m².

3

Er is sprake van een mobiele verontreinigingssituatie als het grondwater:

- a. een verontreinigingscontour heeft in minimaal 100 m³ poriënverzadigd bodemvolume die de signaleringsparameter grondwatersanering, zoals opgenomen in bijlage V Gevaarlijke stoffen in het grondwater overschrijdt; of
- b. in een kwetsbaar gebied als bedoeld in artikel 3.49 de verontreinigende stof in minimaal 100 m³ poriënverzadigd bodemvolume de voorkeurswaarde grondwater overschrijdt, bedoeld in bijlage V Gevaarlijke stoffen in het grondwater.

Artikel 5.21 Verbod bouwactiviteit mobiele verontreinigingssituatie

1

Een omgevingsplan bepaalt dat een bouwactiviteit als bedoeld in artikel 5.20 is verboden op een mobiele verontreinigingssituatie, tenzij de bron van de mobiele verontreinigingssituatie niet is gelegen op het perceel waarop wordt gebouwd.

2

Een omgevingsplan kan bepalen dat het verbod, bedoeld in het eerste lid, niet geldt wanneer uit een risicobeoordeling grondwaterkwaliteit als bedoeld in paragraaf 3.4.2 blijkt dat:

- a. gevaar voor het grondwater is uit te sluiten;
- b. als gevaar voor het grondwater niet is uit te sluiten, voor de bodemsanering een evaluatieverslag als bedoeld in artikel 4.1246 van het Besluit activiteiten leefomgeving is ingediend;

- c. als gevaar voor het grondwater aanwezig is, een grondwatersanering is uitgevoerd in overeenstemming met de omgevingsvergunning, bedoeld in artikel 3.52; of
- d. als de bodemsanering of grondwatersanering nog niet is afgerond, de bouwactiviteiten geen belemmering opleveren voor de sanering.

3

Voor de toepassing van het tweede lid bepaalt een omgevingsplan dat ten minste vier weken voor aanvang van de bouwactiviteit de volgende gegevens en bescheiden zijn verstrekt aan het gemeentebestuur:

- a. de resultaten van het voorafgaande bodemonderzoek, bedoeld in artikel 5.20;
- b. de resultaten van de risicobeoordeling grondwaterkwaliteit, bedoeld in paragraaf 3.4.2;
- c. de naam en het adres van degene die de risicobeoordeling grondwaterkwaliteit heeft uitgevoerd;
- d. de naam en het adres van degene die de bouwactiviteit verricht;
- e. het adres waarop de bouwactiviteit wordt verricht.

4

Het gemeentebestuur stuurt een kopie van de gegevens en bescheiden, bedoeld in het derde lid, aan Gedeputeerde Staten.

5

Het omgevingsplan bepaalt dat de bouwactiviteit niet eerder start dan nadat het gemeentebestuur is geïnformeerd over de wijze waarop de sanerende of andere beschermende maatregelen, die voortvloeien uit de risicobeoordeling grondwaterkwaliteit, zijn uitgevoerd.

Artikel 5.22 Milieubelastende activiteit met gevolgen voor het watersysteem

1

Als in een omgevingsplan een omgevingsvergunning is vereist voor een milieubelastende activiteit met gevolgen voor het watersysteem, dan bepaalt dat omgevingsplan dat de omgevingsvergunning alleen wordt verleend als de activiteit verenigbaar is met het belang van:

- a. het voorkomen en waar nodig beperken van overstromingen, wateroverlast en waterschaarste;
- b. het beschermen en verbeteren van de chemische en ecologische kwaliteit van watersystemen; en
- c. het vervullen van maatschappelijke functies door watersystemen.

2

Bij de toepassing van het eerste lid wordt rekening gehouden met:

- a. de waterbeheerprogramma's, regionale waterprogramma's, stroomgebiedsbeheerplannen, overstromingsrisicobeheerplannen en het nationale waterprogramma, voor zover die betrekking hebben op het betreffende krw-oppervlaktewaterlichaam of grondwaterlichaam;
- b. de nazorgmaatregelen zoals opgenomen in het evaluatieverslag van de grondwatersanering, bedoeld in artikel 3.52, en de gebruiksbepalingen die daaruit voortvloeien.

Artikel 5.23 Milieubelastende activiteit bodemsanering met risico voor het grondwater

1

Een omgevingsplan neemt een maatwerkregel op voor het uitvoeren van een bodemsanering als bedoeld in artikel

3.48h van het Besluit activiteiten leefomgeving, als die plaatsvindt:

- a. in een kwetsbaar gebied en het een mobiele verontreinigende stof betreft in het grondwater in staat is een kwetsbaar gebied te beïnvloeden als bedoeld in artikel 3.49; of
- b. als een bronaanpak als bedoeld in artikel 3.51, eerste lid, moet worden uitgevoerd.

2

In de maatwerkregel wordt opgenomen dat:

- a. gegevens en bescheiden worden verstrekt waaruit blijkt dat de gekozen saneringsmethode de grondwaterkwaliteit verbetert;
- b. het gemeentebestuur, zo nodig, met een maatwerkvoorschrift borgt dat de saneringsmethode bijdraagt aan het verbeteren van de grondwaterkwaliteit; en
- c. de saneringsmethode afdekken met een afdeklaag die bestaat uit een laag grond of baggerspecie als bedoeld in artikel 4.1241, derde lid, onder b, van het Besluit activiteiten leefomgeving, niet is toegestaan.

Artikel 5.24 Verbod op rechtstreeks lozen in grondwater

Een omgevingsplan bepaalt dat het verboden is om op of in de bodem te lozen, als daarbij stoffen zonder doorsijpeling door bodem of ondergrond in het grondwater geraken.

Artikel 5.25 Lozing van verontreinigd grondwater op of in de bodem

1

Met het oog op de bescherming van het bodem- en watersysteem stelt een omgevingsplan voorwaarden aan het op of in de bodem lozen van afvalwater dat afkomstig is van:

- a. een bodemsanering of grondwatersanering;
- b. onderzoek voorafgaand aan een grondwatersanering; en
- c. graven in bodem met een kwaliteit boven de interventiewaarde bodemkwaliteit.

2

Het omgevingsplan bepaalt daarbij in ieder geval dat:

- a. ten minste vier weken voor het begin van de lozing, bedoeld in het eerste lid, en ten minste vier weken voor een eventuele wijziging van de activiteit, aan het gemeentebestuur gegevens en bescheiden worden verstrekt over:
 1. de aard en omvang van de lozing; en
 2. de verwachte datum van het begin van de activiteit;
- b. de emissiegrenswaarden, bedoeld in bijlage XIX bij het Besluit kwaliteit leefomgeving, van overeenkomstige toepassing zijn.

3

Het eerste en tweede lid zijn niet van toepassing als:

- a. het grondverzet ten hoogste 25 m³ bedraagt; en
- b. het lozen van grondwater afkomstig van ontwatering niet langer dan 48 uur duurt.

Artikel 5.26 Historische bodemverontreiniging zonder onaanvaardbaar verspreidingsrisico

1

Een omgevingsplan bepaalt dat het verrichten van activiteiten op een locatie met een historische bodemverontreiniging zonder onaanvaardbaar verspreidingsrisico alleen is toegestaan nadat mitigerende maatregelen zijn toegepast ter bescherming van het bodem- en watersysteem, die verdere verontreiniging van de bodem en het grondwater voorkomen, beperken of ongedaan maken en die redelijkerwijs kunnen worden verlangd.

2

Er is sprake van een locatie met een historische bodemverontreiniging als de bodem is verontreinigd en voorafgaand aan de inwerkingtreding van de wet is vastgesteld dat bij het huidige dan wel voorgenomen gebruik van de bodem of de mogelijke verspreiding van de verontreiniging geen sprake is van zodanige risico's voor mens, plant of dier dat spoedige sanering noodzakelijk is, wat blijkt uit:

- a. een beschikking, vastgesteld krachtens artikel 29, eerste lid, in samenhang met artikel 37, eerste lid, van de Wet bodembescherming, zoals die luidde voor de inwerkingtreding van de wet; of
- b. een nader bodemonderzoek dat voldoet aan NTA-5755.

Paragraaf 5.2.3 Provinciale weg

Artikel 5.27 Attentiezone geluid provinciale weg

1

Een omgevingsplan van toepassing op de Attentiezone geluid provinciale weg laat alleen geluidgevoelige gebouwen toe met een geluidsbelasting tussen de 55 dB L_{den} en 60dB L_{den} als is geborgd dat ten minste bij één geluidgevoelige ruimte een geluidluwe zijde aanwezig is met ten minste één te openen deel.

2

Een omgevingsplan van toepassing op de Attentiezone geluid provinciale weg laat alleen geluidgevoelige gebouwen toe met een geluidsbelasting van 60dB L_{den} of hoger als:

- a. alle gevels waar de geluidbelasting 60 dB L_{den} of hoger is worden uitgevoerd als een niet-geluidgevoelige gevel;
en
- b. er ten minste bij één geluidgevoelige ruimte een geluidluwe zijde aanwezig is met ten minste één te openen deel.

3

Als de realisatie van een geluidluwe zijde vanwege stedenbouwkundige redenen niet inpasbaar is, wordt in afwijking van het eerste en tweede lid, onder b, een geluidluwe plek gerealiseerd.

4

In het geval dat de geluidgevoelige bebouwing binnen de bebouwde kom ligt, kunnen de waarden, bedoeld in de aanhef van het eerste en tweede lid, worden verhoogd met 5 dB(A).

Paragraaf 5.2.4 Stiltegebied

Artikel 5.28 Toedeling activiteiten en functies in Stiltegebied

1

Een omgevingsplan van toepassing op Stiltegebied strekt mede tot behoud van stilte en rust in het gebied en houdt daarmee rekening bij de toedeling van functies en activiteiten.

2

Het eerste lid is niet van toepassing op activiteiten die behoren tot het normale gebruik, beheer en onderhoud van binnen het gebied aanwezige functies en gronden.

Artikel 5.29 Externe werking Stiltegebied

Een omgevingsplan van toepassing op Attenziezone stiltegebied:

- a. houdt bij een evenwichtige toedeling van activiteiten en functies rekening met het behoud van de stilte en rust in het daarbinnen gelegen Stiltegebied; en
- b. stelt als aanvaardbare geluidbelasting vanwege het houden van een evenement een grenswaarde van 50 dB(A) LAeq, 24 uur, op 1,5 m hoogte, op de grens van het Stiltegebied.

Paragraaf 5.2.5 Natuur Netwerk Brabant

Artikel 5.30 Bescherming Natuur Netwerk Brabant

1

Een omgevingsplan van toepassing op Natuur Netwerk Brabant:

- a. strekt tot het behoud, herstel of de duurzame ontwikkeling van de ecologische waarden en kenmerken;
- b. bevat regels gericht op de bescherming van de ecologische waarden en kenmerken en houdt daarbij ook rekening met andere aanwezige waarden en kenmerken, zoals rust, stilte, cultuurhistorische waarden en kenmerken;
- c. staat alleen bestaande bebouwing en bestaande gebruiksactiviteiten toe zolang het Natuur Netwerk Brabant niet is gerealiseerd.

2

Als ecologische waarden en kenmerken gelden de natuurbeheertypen zoals vastgelegd op de beheertypenkaart en de ambitiekaart van het natuurbeheerplan.

3

Als de inrichting en het beheer van het Natuur Netwerk Brabant binnen een gebied is verzekerd, stelt de gemeente binnen negen maanden een omgevingsplan vast overeenkomstig het eerste lid.

Artikel 5.31 Externe werking Natuur Netwerk Brabant

1

Een omgevingsplan dat een ontwikkeling toelaat in Stedelijk Gebied of in Landelijk Gebied, die een aantasting geeft van de ecologische waarden en kenmerken in het Natuur Netwerk Brabant, bepaalt in aanvulling op het Besluit activiteiten leefomgeving dat de negatieve effecten waar mogelijk worden beperkt en de overblijvende, negatieve effecten worden gecompenseerd, overeenkomstig artikel 5.37 Compensatie.

2

Op de overdraai van de wieken van een windturbines die buiten het Natuur Netwerk Brabant staat, is het eerste lid van overeenkomstige toepassing.

3

Het eerste lid is niet van toepassing op een aantasting van het Natuur Netwerk Brabant door de verspreiding van stoffen in lucht of water.

Artikel 5.32 Afwijkende regels ontwikkelingen in Natuur Netwerk Brabant

1

Een omgevingsplan van toepassing op Natuur Netwerk Brabant kan in afwijking van artikel 5.30, eerste lid, onder c, een ontwikkeling toelaten wanneer is voldaan aan de voorwaarden gesteld over:

- a. nieuwe ontwikkelingen in het Natuur Netwerk Brabant, bedoeld in artikel 5.33;
- b. het nee, tenzij-principe, bedoeld in artikel 5.34;
- c. de saldobenadering, bedoeld in artikel 5.35;
- d. een kleinschalige herbegrenzing als bedoeld in artikel 5.36.

2

Het eerste lid is niet van toepassing op Natura 2000-gebied.

Artikel 5.33 Nieuwe ontwikkeling in het Natuur Netwerk Brabant

1

Een omgevingsplan van toepassing op Natuur Netwerk Brabant kan, in afwijking van artikel 5.8 Zorgvuldig ruimtegebruik, onder a, bepalen dat het is toegestaan kleinschalige bebouwing en bouwwerken ten behoeve van de natuurfunctie of het recreatieve medegebruik op te richten, als dat geen aantasting geeft van de ecologische waarden en kenmerken van het Natuur Netwerk Brabant.

2

Een omgevingsplan van toepassing op Natuur Netwerk Brabant kan in afwijking van artikel 5.8 Zorgvuldig ruimtegebruik, onder a, een nieuwe gebruiks- of bouwactiviteit toestaan als:

- a. het een deel van het Natuur Netwerk Brabant betreft dat door Stedelijk gebied loopt; en
- b. de ontwikkeling geen aantasting geeft van de ecologische waarden en kenmerken van het Natuur Netwerk Brabant.

3

Als er door het verrichten van een gebruiks- of bouwactiviteit als bedoeld in het eerste en tweede lid een verstoring of tijdelijke verstoring optreedt van de ecologische waarden en kenmerken van het Natuur Netwerk Brabant, wordt deze verstoring waar mogelijk beperkt en wordt de resterende verstoring gecompenseerd met toepassing van artikel 5.37 Compensatie.

4

Een omgevingsplan kan bepalen dat een ontwikkeling binnen een omheind militair terrein is toegestaan als negatieve effecten op de ecologische waarden en kenmerken zo veel als mogelijk worden beperkt en bij verlies van ecologische waarden en kenmerken wordt voldaan aan artikel 5.37 Compensatie.

5

Een omgevingsplan kan in afwijking van artikel 5.8 Zorgvuldig ruimtegebruik, onder a, een windturbine toestaan in het Natuur Netwerk Brabant als is voldaan aan artikel 5.52 Aanvullende regels voor windturbines in het Natuur Netwerk

Brabant.

Artikel 5.34 Toepassing van het Nee, tenzij-principe

1

Als een omgevingsplan een ontwikkeling mogelijk maakt binnen het Natuur Netwerk Brabant en daarbij toepassing geeft aan het nee, tenzij-principe, bevat het omgevingsplan een onderbouwing dat:

- a. er sprake is van een groot openbaar belang;
- b. uit onderzoek blijkt dat voor de ontwikkeling geen alternatieve locatie voorhanden is buiten het Natuur Netwerk Brabant;
- c. uit onderzoek blijkt dat geen andere oplossingen voorhanden zijn die de aantasting van het Natuur Netwerk Brabant voorkomen;
- d. de negatieve effecten waar mogelijk worden beperkt;
- e. bij het verlies van ecologische waarden en kenmerken wordt voldaan aan artikel 5.37 Compensatie;
- f. de uitvoering en monitoring zijn verzekerd.

2

Bij het onderzoek naar alternatieve locaties worden de volgende uitgangspunten gehanteerd:

- a. er wordt gekeken naar alternatieve locaties binnen de gemeente en in omliggende gemeenten;
- b. er is sprake van een alternatieve locatie als die overwegend dezelfde functie kan vervullen;
- c. alleen tijdverlies of meerkosten zijn geen reden om een alternatief af te wijzen.

3

Voor een omgevingsplan als bedoeld in het eerste lid doet het gemeentebestuur een verzoek tot grenswijziging van het Natuur Netwerk Brabant aan Gedeputeerde Staten.

Artikel 5.35 Toepassing van de saldobenadering

1

Bij de saldobenadering is er sprake van een combinatie van onderling samenhangende plannen, projecten of handelingen waarvan één of enkele van die plannen, projecten of handelingen afzonderlijk een negatief effect hebben op het Natuur Netwerk Brabant, maar waarvan de gecombineerde uitvoering leidt tot een verbetering van de kwaliteit of kwantiteit van het Natuur Netwerk Brabant als geheel.

2

Als een omgevingsplan een ontwikkeling mogelijk maakt binnen het Natuur Netwerk Brabant en daarbij toepassing geeft aan de saldobenadering, bevat het omgevingsplan een gebiedsvisie die de ontwikkelingen in het betrokken gebied in samenhang beziet en die tot doel heeft een grotere kwaliteitswinst voor meerdere functies, waaronder de natuur, te bereiken.

3

De gebiedsvisie beschrijft in ieder geval:

- a. de omvang van het gebied;
- b. welke ecologische waarden en kenmerken worden aangetast;
- c. de doelen voor de verbetering van de kwaliteit en kwantiteit van het Natuur Netwerk Brabant waardoor een beter

- functioneren van het Natuur Netwerk Brabant ontstaat;
- d. op welke wijze wordt voldaan aan artikel 5.37 Compensatie;
 - e. op welke wijze de uitvoering en monitoring zijn verzekerd.

4

Voor een omgevingsplan als bedoeld in het tweede lid doet het gemeentebestuur een verzoek tot grenswijziging van het Natuur Netwerk Brabant aan Gedeputeerde Staten.

Artikel 5.36 Kleinschalige herbegrenzing

1

Een omgevingsplan kan een ontwikkeling binnen het Natuur Netwerk Brabant mogelijk maken in het geval dat:

- a. de aantasting van het areaal Natuur Netwerk Brabant kleinschalig is;
- b. de aantasting van de ecologische waarden en kenmerken van het Natuur Netwerk Brabant beperkt is;
- c. de ontwikkeling leidt tot een kwalitatieve of kwantitatieve versterking van de ecologische waarden en kenmerken van het Natuur Netwerk Brabant als geheel;
- d. er een afweging van alternatieven heeft plaatsgevonden;
- e. er sprake is van een goede landschappelijke en natuurlijke inpassing;
- f. bij verlies van ecologische waarden en kenmerken wordt voldaan aan artikel 5.37 Compensatie;
- g. op welke wijze de uitvoering en monitoring zijn verzekerd.

2

Voor een omgevingsplan als bedoeld in het eerste lid doet het gemeentebestuur een verzoek tot grenswijziging van het Natuur Netwerk Brabant aan Gedeputeerde Staten.

Artikel 5.37 Compensatie

1

De verplichte compensatie vindt plaats door:

- a. fysieke compensatie als bedoeld in artikel 5.38; of
- b. financiële compensatie als bedoeld in artikel 5.39.

2

De omvang van de compensatie is in ieder geval gelijk aan de omvang van het vernietigde of verstoorde areaal en wordt verder bepaald door de ontwikkeltijd van de aangetaste natuur, conform de volgende uitgangspunten:

- a. natuur met een ontwikkeltijd van 5 jaar of minder: geen toeslag;
- b. tussen 5 en 25 jaar te ontwikkelen natuur: toeslag van 1/3 in oppervlak;
- c. tussen 25 en 100 jaar te ontwikkelen natuur: toeslag van 2/3 in oppervlak;
- d. bij een ontwikkelingsduur van de natuur van meer dan 100 jaar: de toeslag in oppervlak en de gekapitaliseerde kosten van het ontwikkelingsbeheer is maatwerk;
- e. bij verstoring van natuur: maatwerk.

Artikel 5.38 Fysieke compensatie

1

De fysieke compensatie vindt plaats in:

- a. de niet gerealiseerde delen van het Natuur Netwerk Brabant;
- b. de niet gerealiseerde ecologische verbindingzones.

2

Fysieke compensatie kan in aanvulling op het eerste lid ook plaatsvinden in, aansluitend op of nabij het aangetaste gebied als dit deel uitmaakt van de saldobenadering, bedoeld in artikel 5.35 Toepassing van de saldobenadering.

3

Een omgevingsplan dat een ontwikkeling mogelijk maakt waarvoor een fysieke compensatieplicht geldt, borgt de uitvoering van de compensatie.

4

Het besluit tot vaststelling van een omgevingsplan als bedoeld in het derde lid bevat een verantwoording over:

- a. de omvang van het netto verlies aan ecologische waarden en kenmerken en op welke locatie dat optreedt;
- b. de locatie waar en de wijze waarop het netto verlies, bedoeld onder a, wordt gecompenseerd;
- c. de kwaliteit en kwantiteit van de compensatie;
- d. de termijn van uitvoering;
- e. de inhoud en realisatie van de voorgenomen mitigerende en compenserende maatregelen; en
- f. het reguliere- en ontwikkelingsbeheer.

5

De uitvoering van de fysieke compensatie wordt binnen drie jaar na onherroepelijk worden van het omgevingsplan, bedoeld in het derde lid, afgerond.

6

In aanvulling op het vijfde lid, wordt bij een aantasting van bedreigde soorten of hun leefgebied, de uitvoering van de compensatie in ieder geval afgerond op het moment dat de uitvoering van de ontwikkeling start.

7

In afwijking van het vijfde lid kan bij een omvangrijke en zware compensatieverplichting, de uitvoering van de compensatie maximaal tien jaar bedragen, gerekend vanaf het onherroepelijk worden van het omgevingsplan.

Artikel 5.39 Financiële compensatie

1

De financiële compensatie wordt bepaald op grond van de omvang van de compensatieverplichting, bedoeld in artikel 5.37, tweede lid, en omvat de volgende kostenelementen:

- a. kosten voor de planontwikkeling en planuitvoering;
- b. kosten van de aanschaf van vervangende grond;
- c. kosten van de basisinrichting;
- d. kosten van ontwikkelingsbeheer gedurende de ontwikkelingstijd.

2

De financiële compensatie wordt uiterlijk zes weken na de vaststelling van het omgevingsplan gestort in de provinciale compensatievoorziening ter uitvoering van de geformuleerde compensatietaakstelling.

Artikel 5.40 Natuur Netwerk Brabant - ecologische verbindingszone

1

Een omgevingsplan van toepassing op Natuur Netwerk Brabant - ecologische verbindingszone strekt tot de verwezenlijking, het behoud en het beheer van een ecologische verbindingszone waarbij als uitgangspunt geldt dat de zone een breedte heeft van:

- a. ten minste 50 m in Stedelijk Gebied of in Landelijk gebied waar een stedelijke ontwikkeling is voorzien;
- b. ten minste 25 m in alle overige gebieden.

2

Het omgevingsplan, bedoeld in het eerste lid, stelt regels die voorkomen dat het gebied minder geschikt wordt voor de verwezenlijking, het behoud en het beheer van een ecologische verbindingszone, en die in ieder geval:

- a. het oprichten van bebouwing beperken;
- b. het aanbrengen van verharde oppervlakten beperken.

Artikel 5.41 Attentiezone waterhuishouding

1

Een omgevingsplan van toepassing op Attentiezone waterhuishouding strekt tot bescherming van de waterhuishouding en sluit functies en activiteiten uit die een negatief effect hebben op de hydrologische instandhoudingsdoelen van het hierbinnen gelegen Natuur Netwerk Brabant.

2

Het omgevingsplan stelt regels over:

- a. het verzetten van grond van meer dan 100 m³ of op een diepte van meer dan 60 cm beneden maaiveld, voor zover geen omgevingsvergunning is vereist voor een ontgrondingsactiviteit;
- b. de aanleg van drainage ongeacht de diepte, tenzij het gaat om vervanging van een bestaande drainage;
- c. het verlagen van de grondwaterstand anders dan door middel van het graven van sloten of het toepassen van drainagemiddelen, met uitzondering van grondwateronttrekkingen;
- d. het beperken van het buiten een agrarisch bouwperceel aanbrengen van verharde oppervlakten.

3

Het tweede lid is niet van toepassing op werkzaamheden die behoren tot het normale beheer en onderhoud van de gronden.

Artikel 5.42 Behoud en herstel van watersystemen

1

Een omgevingsplan van toepassing op Behoud en herstel van watersystemen strekt mede tot de verwezenlijking en het behoud, beheer en herstel van watersystemen.

2

Het omgevingsplan stelt regels die:

- a. het oprichten van bebouwing beperken;
- b. het aanbrengen van verharde oppervlakten beperken;
- c. het ophogen van gronden beperken.

Paragraaf 5.2.6 Aardkundige-, cultuurhistorische- en groenblauwe waarden

Artikel 5.43 Aardkundige waarden

Een omgevingsplan van toepassing op Aardkundige waarden:

- a. is mede gericht op het behoud, het herstel of de duurzame ontwikkeling van de aardkundige waarden en kenmerken zoals beschreven in de Aardkundig waardevolle gebiedenkaart Noord-Brabant;
- b. stelt regels ter bescherming van de aardkundige waarden en kenmerken van de onderscheiden gebieden bij bodemverstorende activiteiten;
- c. houdt bij de toedeling van functies en activiteiten rekening met de aanwezige aardkundige waarden en kenmerken en betreft daarbij de mogelijkheden om die waarden te versterken.

Artikel 5.44 Cultuurhistorische waarden

Een omgevingsplan van toepassing op Cultuurhistorische waarden:

- a. is mede gericht op het behoud, het herstel of de duurzame ontwikkeling van de cultuurhistorische waarden en kenmerken zoals beschreven in de Cultuurhistorische Waardenkaart;
- b. stelt regels ter bescherming van de cultuurhistorische waarden en kenmerken van de onderscheiden gebieden en bebouwing;
- c. houdt bij de toedeling van functies en activiteiten rekening met de aanwezige cultuurhistorische waarden en kenmerken en betreft daarbij de mogelijkheden om die waarden te versterken.

Artikel 5.45 Nieuwe Hollandse Waterlinie

1

Een omgevingsplan van toepassing op de Nieuwe Hollandse Waterlinie:

- a. is vanuit de instandhoudingsdoelstelling van het werelderfgoed Hollandse Waterlinies gericht op het behoud, het herstel of duurzame ontwikkeling van de uitzonderlijke universele waarde van dit erfgoed;
- b. stelt regels ter bescherming van de uitzonderlijke universele waarde van dit erfgoed;
- c. maakt geen functies en activiteiten mogelijk die de uitzonderlijke universele waarde van dit erfgoed aantasten.

2

De uitzonderlijke universele waarde van de Nieuwe Hollandse Waterlinie, als onderdeel van het werelderfgoed Hollandse waterlinies, zijn als kernkwaliteiten opgenomen en nader beschreven in de Cultuurhistorische Waardenkaart en betreffen het uitgebreide en ingenieuze systeem van militaire verdediging door inundatie dat gebruik maakt van eigenschappen en elementen van het aanwezige landschap. Dit systeem uit zich in de Stelling van Amsterdam als doorgaand stelsel van linedijken in een grote ring om Amsterdam met een vaste afstand tot het stadscentrum, terwijl de Nieuwe Hollandse Waterlinie zich sterker voegt naar eigenschappen en elementen van het aanwezige landschap, wat zich uit in de volgende kenmerken:

- a. het gespaarde aaneengesloten en bewuste ingezette strategische landschap dat veelal gekenmerkt wordt door relatief grote openheid en een overwegend groen en rustig karakter;
- b. inundatiegebieden waarbinnen de voorstelbaarheid van inundatie nog aanwezig is met als kenmerken: onverhard, vlak en omringd door dijken, kades of natuurlijke hoogtes met een herkenbare cultuurhistorische

- topografie;
- c. het samenhangende systeem van waterstaatkundige werken en waterlichamen ingezet voor gecontroleerde inundatie, zoals sluizen, inlaten, duikers, voor- en achterkanalen en dijken, functionerend in relatie tot verdedigingswerken en inundatiegebieden;
 - d. hoofdverdedigingslijn als lineaire hoger gelegen structuur in het landschap als begrenzing van de inundatiekommen, de onveilige zijde, en het te verdedigen gebied, de veilige zijde;
 - e. militaire versterkingen als forten, vestingen, batterijen, kazematten en groepsschuilplaatsen in samenhang met elkaar, de accessen en de te verdedigen elementen;
 - f. schootsvelden en verboden kringen, als visueel open en merendeels onbebouwd gebied, rondom militaire versterkingen, met de bijbehorende houten Kringenwet-bouwwerken;
 - g. landschappelijke inpassing en camouflage van de voormalige militaire versterkingen; en
 - h. de historische vestingstructuur van de vestingsteden Muiden, Weesp, Naarden, Nieuwersluis, Gorinchem en Woudrichem.

3

Een ontheffing van het eerste lid onder c als bedoeld in artikel 5.6 is alleen mogelijk als:

- a. dwingende maatschappelijke belangen dit rechtvaardigen;
- b. voor de ontwikkeling geen reële alternatieven voorhanden zijn;
- c. het omgevingsplan bij de toedeling van functies en activiteiten rekening houdt met de uitzonderlijke universele waarde van het erfgoed; en
- d. tijdig compenserende maatregelen worden getroffen met het oog op de instandhoudingsdoelstelling van het werelderfgoed Hollandse Waterlinies.

Artikel 5.46 Groenblauwe waarden

Een omgevingsplan van toepassing op Groenblauwe waarden:

- a. strekt tot het behoud, het herstel of de duurzame ontwikkeling van het watersysteem en de daarmee samenhangende ecologische waarden en kenmerken, biodiversiteit en landschappelijke waarden en kenmerken;
- b. bevat een beschrijving van de ecologische, landschappelijke en hydrologische waarden en kenmerken van het gebied;
- c. stelt regels ter bescherming van de ecologische, landschappelijke en hydrologische waarden en kenmerken van het gebied;
- d. bepaalt dat de toedeling van een functie of activiteit gepaard gaat met een positieve bijdrage aan het versterken van biodiversiteit en de bescherming en ontwikkeling van ecologische, landschappelijke en hydrologische waarden en kenmerken van het gebied.

Afdeling 5.3 Klimaat

Paragraaf 5.3.1 Waterveiligheid

Artikel 5.47 Aansluiting primaire waterkering

Een omgevingsplan van toepassing op Aansluiting primaire waterkering:

- a. strekt mede tot behoud van de waterkerende functie;
- b. stelt regels aan activiteiten in de bodem die kunnen leiden tot aantasting van de waterkerende functie.

Artikel 5.48 Rivierbed

1

Een omgevingsplan van toepassing op Rivierbed strekt mede tot bescherming tegen overstroming.

2

Als een omgevingsplan binnen Rivierbed voorziet in de ontwikkeling van een gebruiks- of bouwactiviteit, bevat het omgevingsplan een onderbouwing dat:

- a. de activiteiten en functies niet kwetsbaar zijn voor de waterdiepte en de frequentie van overstromen;
- b. is verzekerd dat mensen en dieren op doelmatige wijze geëvacueerd kunnen worden;
- c. is verzekerd dat de permanente aanwezigheid van mensen hoogwatervrij kan plaatsvinden.

Paragraaf 5.3.2 Waterberging

Artikel 5.49 Regionale waterberging

1

Een omgevingsplan van toepassing op Regionale waterberging:

- a. strekt mede tot behoud van het waterbergend vermogen van dat gebied;
- b. bepaalt dat bouwactiviteiten zijn toegestaan ten dienste van de waterberging met een maximale bouwhoogte van 2 meter; en
- c. stelt beperkingen aan het ophogen van gronden en het aanbrengen of wijzigen van kaden, voor zover deze activiteiten niet worden uitgevoerd in het kader van normaal beheer en onderhoud.

2

Een omgevingsplan kan een andere bouwactiviteit toelaten, dan die bedoeld in het eerste lid, onder b, of een nieuwe gebruiksactiviteit toestaan, als is aangetoond dat het waterbergend vermogen van het gebied niet wordt belemmerd.

Artikel 5.50 Reservering waterberging

1

Een omgevingsplan van toepassing op Reservering waterberging strekt mede tot behoud van het waterbergend vermogen van dat gebied.

2

Als een omgevingsplan voorziet in de ontwikkeling van een gebruiks- of bouwactiviteit, bevat het omgevingsplan een onderbouwing van de wijze waarop de geschiktheid van het gebied voor waterberging behouden blijft.

Afdeling 5.4 Duurzame energie

Artikel 5.51 Windturbines in Landelijk gebied

1

Een omgevingsplan van toepassing op Landelijk gebied kan de ontwikkeling van drie of meer windturbines met een bouwhoogte vanaf 25 m, gemeten van de bovenkant van de fundering tot aan de wiekenas, mogelijk maken als:

- a. de windturbines passen in de gewenste ontwikkelingsrichting, bedoeld in artikel 5.12;
- b. de windturbines in een cluster worden opgesteld;
- c. de ontwikkeling een maatschappelijke meerwaarde geeft waaronder de mogelijkheid voor de omgeving om te participeren in het project;
- d. de ontwikkeling op regionaal niveau is afgestemd met omliggende gemeenten en de netwerkbeheerder, gelet op de ontwikkeling van overige duurzame energie initiatieven in de omgeving;

- e. is geborgd dat wordt voldaan aan het treffen van mitigerende maatregelen om faunaslachtoffers te voorkomen en de daaraan gekoppelde onderzoek- en monitoringplicht, zoals opgenomen in het bouwstenendocument Natuurinclusieve Energietransitie voor Wind en Hoogspanning op Land;
- f. is geborgd dat de windturbines en de daarbij horende voorzieningen tijdelijk, voor ten hoogste 25 jaar, worden toegelaten; en
- g. juridisch en financieel is geborgd dat de windturbines en de daarbij behorende voorzieningen na het verstrijken van de termijn worden verwijderd.

2

Een omgevingsplan van toepassing op Landelijk gebied kan in afwijking van het eerste lid aanhef, de ontwikkeling van minder dan drie windturbines met een bouwhoogte vanaf 25 m, gemeten van de bovenkant van de fundering tot aan de wiekenas, mogelijk maken als:

- a. uit een (intergemeentelijke) visie op de ontwikkeling van duurzame energie blijkt dat op een hoger schaalniveau dan de betreffende locatie of gemeente, aan een geclusterde plaatsing van windturbines wordt voldaan; en
- b. het een kleinschalig landschapstype betreft waardoor de inpassing van drie windturbines of meer in de omgeving wordt beperkt.

3

Artikel 5.8 Zorgvuldig ruimtegebruik, onder a, is niet van toepassing op dit artikel.

Artikel 5.52 Aanvullende regels voor windturbines in het Natuur Netwerk Brabant

In aanvulling op artikel 5.51 kan een omgevingsplan bepalen dat een windturbine is toegestaan in het Natuur Netwerk Brabant, in het geval dat:

- a. het Natuur Netwerk Brabant direct aansluitend op hoofdinfrastructuur ligt;
- b. uit een alternatievenafweging blijkt dat negatieve effecten op de ecologische waarden en kenmerken waar mogelijk worden beperkt;
- c. bij verlies van ecologische waarden en kenmerken wordt voldaan aan artikel 5.37 Compensatie; en
- d. toepassing is gegeven aan artikel 5.31 Externe werking Natuur Netwerk Brabant tweede lid, voor de overdraai van de wieken.

Artikel 5.53 Windturbines in Stedelijk gebied

1

Een omgevingsplan van toepassing op Stedelijk gebied kan de ontwikkeling van drie of meer windturbines mogelijk maken met een bouwhoogte van ten minste 25 m, gemeten van de bovenkant van de fundering tot aan de wiekenas, als:

- a. de windturbines inpasbaar zijn in de omgeving;
- b. de windturbines in een cluster worden opgesteld;
- c. de ontwikkeling een maatschappelijke meerwaarde geeft waaronder de mogelijkheid voor de omgeving om te participeren in het project;
- d. de ontwikkeling op regionaal niveau is afgestemd met omliggende gemeenten en de netwerkbeheerder, gelet op de ontwikkeling van overige duurzame energie initiatieven in de omgeving;
- e. is geborgd dat wordt voldaan aan het treffen van mitigerende maatregelen om faunaslachtoffers te voorkomen en de daaraan gekoppelde onderzoek- en monitoringplicht, zoals opgenomen in het bouwstenendocument Natuurinclusieve Energietransitie voor Wind en Hoogspanning op Land; en
- f. juridisch en financieel is geborgd dat de windturbines en de daarbij behorende voorzieningen na het verstrijken van de termijn worden verwijderd.

2

Een omgevingsplan van toepassing op Stedelijk gebied kan in afwijking van het eerste lid aanhef, de ontwikkeling van minder dan drie windturbines mogelijk maken als:

- a. uit een (intergemeentelijke) visie op de ontwikkeling van duurzame energie blijkt dat op een hoger schaalniveau dan de betreffende locatie of gemeente, aan een geclusterde plaatsing van windturbines wordt voldaan; en
- b. het een kleinschalig landschapstype betreft waardoor de inpassing van drie windturbines of meer in de omgeving wordt beperkt.

Artikel 5.54 Zonneparken in Landelijk gebied

1

Een omgevingsplan van toepassing op Landelijk gebied kan de ontwikkeling van een zonnepark mogelijk maken om te voldoen aan de doelstellingen voor het opwekken van duurzame energie als:

- a. uit onderzoek blijkt dat de aanleg van het zonnepark noodzakelijk is omdat in onvoldoende mate voorzien kan worden in de behoefte voor duurzame energie:
 1. door de ontwikkeling van andere vormen van duurzame energie;
 2. binnen Stedelijk gebied;
 3. door meervoudig ruimtegebruik in Landelijk gebied of binnen bestaand ruimtebeslag op bouwpercelen; en
 4. op gronden aansluitend op Stedelijk gebied.
- b. de ontwikkeling past in de gewenste ontwikkelingsrichting, bedoeld in artikel 5.12, en inzicht is geboden in de maatregelen die worden getroffen om de impact op de omgeving te beperken;
- c. de ontwikkeling een maatschappelijke meerwaarde geeft, waaronder de mogelijkheid voor de omgeving om te participeren in het project;
- d. is geborgd dat het zonnepark tijdelijk, voor ten hoogste 25 jaar, wordt toegelaten;
- e. juridisch en financieel is geborgd dat na het verstrijken van de termijn de opstelling voor zonne-energie en de daarbij behorende voorzieningen, worden verwijderd;
- f. de ontwikkeling past binnen de regionale afspraken, bedoeld in afdeling 7.2 Regionaal samenwerken; en
- g. de ontwikkeling is afgestemd met de netwerkbeheerder.

2

Artikel 5.8 Zorgvuldig ruimtegebruik, onder a, is niet van toepassing voor dit artikel.

Afdeling 5.5 Ontwikkeling van stedelijke functies en mobiliteit

Artikel 5.55 Duurzame stedelijke ontwikkeling

1

Een omgevingsplan dat een stedelijke ontwikkeling mogelijk maakt voor wonen, werken of voorzieningen, wijst daarvoor een locatie aan binnen Stedelijk gebied en bevat een onderbouwing dat:

- a. de ontwikkeling past binnen de regionale afspraken, bedoeld in afdeling 7.2 Regionaal samenwerken;
- b. het een duurzame stedelijke ontwikkeling is.

2

Er is sprake van een duurzame stedelijke ontwikkeling voor wonen, werken of voorzieningen als:

- a. een goede omgevingskwaliteit wordt bevorderd, met een veilige en gezonde leefomgeving;

- b. toepassing wordt gegeven aan zorgvuldig ruimtegebruik, waaronder de transformatie van verouderde stedelijke gebieden;
- c. optimaal invulling wordt gegeven aan de mogelijkheden voor productie en gebruik van duurzame energie;
- d. rekening wordt gehouden met klimaatverandering, waaronder het tegengaan van hittestress en voldoende ruimte voor de opvang van water;
- e. de mogelijkheden voor duurzame mobiliteit worden benut;
- f. wordt bijgedragen aan een duurzame, concurrerende economie.

3

Om zorgvuldig ruimtegebruik te bevorderen op een bedrijventerrein, stelt het omgevingsplan regels over:

- a. een bij de aard van het bedrijventerrein en de toe te laten functies passende kavelomvang;
- b. het tegengaan van ontwikkelingen die een effectief gebruik van het bedrijventerrein beperken, zoals:
 - 1. bedrijfswoningen;
 - 2. bedrijven die doelmatig gevestigd kunnen worden in gemengde gebieden, tenzij die bedrijven concept-versterkend werken en geclusterd worden;
 - 3. Voorzieningen die gelet op hun publieksaantrekkende werking thuishoren in centrumgebieden, tenzij deze concept-versterkend werken en geclusterd worden.

Artikel 5.56 Afwijkende regels stedelijke ontwikkeling

In afwijking van artikel 5.55 Duurzame stedelijke ontwikkeling, eerste lid, aanhef, kan een omgevingsplan voorzien in een duurzame stedelijke ontwikkeling voor wonen, werken of voorzieningen, binnen Landelijk gebied als:

- a. binnen Stedelijk gebied feitelijk of vanuit kwalitatieve overwegingen onvoldoende ruimte beschikbaar is;
- b. transformatie van cultuurhistorisch waardevol of ander geschikt leegstaand vastgoed niet tot de mogelijkheden behoort;
- c. dit past binnen de ontwikkelingsrichting van het gebied, bedoeld in artikel 5.12;
- d. de ontwikkeling past binnen de regionale afspraken, bedoeld in afdeling 7.2 Regionaal samenwerken;
- e. de stedenbouwkundige- en landschappelijke inrichting is afgestemd op de omgevingskwaliteit en structuren in het gebied en de naaste omgeving, waaronder de met deze verordening te beschermen en te ontwikkelen waarden;
- f. de stedenbouwkundige- en landschappelijke inrichting houdt rekening met een duurzame afronding van het Stedelijk gebied.

Artikel 5.57 Maatwerk in Bebouwd gebied

Een omgevingsplan van toepassing op Bebouwd gebied kan een nieuwe gebruiks- of bouwactiviteit toedelen als:

- a. dit past binnen de gewenste ontwikkelingsrichting van het gebied, bedoeld in artikel 5.12, en de omliggende functies;
- b. dat aantoonbaar bijdraagt aan het versterken van de omgevingskwaliteit van het gebied, waaronder sloop van bebouwing, ontwikkeling van landschapskwaliteit of behoud van cultuurhistorische waarden;
- c. de fysieke tegenprestatie gericht op het versterken van omgevingskwaliteit bij de toedeling van een nieuwe woonfunctie qua omvang gelijk is aan de tegenprestatie voor een ruimte-voor-ruimte-kavel;
- d. met de ontwikkeling een passende rood-groenverhouding in of om het gebied wordt bereikt en geborgd;
- e. bij de uitwerking van het plan deskundigen worden betrokken op het gebied van omgevingskwaliteit, onder wie een deskundige die bij de provincie Noord-Brabant werkzaam is;
- f. bij een stedelijke ontwikkeling in of aansluitend op Bebouwd gebied toepassing wordt gegeven aan artikel 5.56;
- g. voor zover van toepassing is voldaan aan de bepalingen uit paragraaf 5.2.5 Natuur Netwerk Brabant of paragraaf 5.2.6 Aardkundige-, cultuurhistorische- en groenblauwe waarden.

Artikel 5.58 Maatwerk voor collectieve woonvormen

Een omgevingsplan van toepassing op Landelijk gebied kan op een bestaand bouwperceel voorzien in de ontwikkeling van een collectieve woonvorm als:

- a. dit kleinschalig van karakter is en niet leidt tot een stedelijke ontwikkeling;
- b. dit past binnen de gewenste ontwikkelingsrichting van het gebied, bedoeld in artikel 5.12;
- c. een afweging heeft plaatsgevonden vanuit mobiliteit waaronder de bereikbaarheid van voorzieningen;
- d. dit past binnen de regionale afspraken, bedoeld in afdeling 7.2 Regionaal samenwerken; er aantoonbare meerwaarde is voor de omgevingskwaliteit, zoals de ontwikkeling van natuur, het treffen van klimaatmaatregelen, duurzaam bouwen of een bijdrage aan een circulaire samenleving;
- e. er sprake is van sociale innovatie, waaronder zelfrealisatie, en sociaal-maatschappelijke kwaliteit, zoals het vergroten van zelfredzaamheid, sociale cohesie en toegankelijkheid voor kwetsbare groepen;
- f. het concept feitelijk en juridisch is geborgd, waarbij ook een eventuele tijdelijke behoefte aan de collectieve woonvorm wordt betrokken;
- g. het concept vanuit het perspectief van duurzaamheid als economische optiek ook op termijn uitvoerbaar is;
- h. de stedenbouwkundige- en landschappelijke inrichting rekening houdt met de omgevingskwaliteit en structuren in het gebied en de naaste omgeving;
- i. bij uitbreiding van het bestaande ruimtebeslag er elders feitelijk en juridisch een gelijkwaardige omvang aan gebruiksruimte en gebouwen is gesaneerd; en
- j. bij de uitwerking van het plan deskundigen worden betrokken op het gebied van omgevingskwaliteit, onder wie een deskundige die bij de provincie Noord-Brabant werkzaam is.

Artikel 5.59 Maatwerk voor stedelijke functies in kernrandzones

Als er sprake is van een kernrandzone of een daarmee qua karakter gelijk te stellen gebied, kan een omgevingsplan van toepassing op Landelijk gebied in afwijking van artikel 5.8 Zorgvuldig ruimtegebruik, onder a, voorzien in:

- a. een voorziening in de vorm van een tuincentrum als:
 1. dit past binnen de gewenste ontwikkelingsrichting van het gebied, bedoeld in artikel 5.12;
 2. regels worden gesteld ter voorkoming van oneigenlijke vormen van detailhandel;
 3. adequate verkeers- en vervoersvoorzieningen worden getroffen;
 4. bij nieuw ruimtebeslag elders een gelijkwaardige omvang aan gebruiksruimte en gebouwen, feitelijk en juridisch, is gesaneerd;
- b. voorzieningen voor veldsporten, volkstuinten, schuilhutten en andere kleinschalige vrije-tijdsvoorzieningen als:
 1. dit past binnen de gewenste ontwikkelingsrichting van het gebied, bedoeld in artikel 5.12;
 2. het omgevingsplan borgt dat de beoogde ontwikkeling beperkt blijft tot kleinschalige bebouwing of -voorziening;
 3. de publieksaantrekkende werking beperkt is;
 4. bij een nieuwe bouwactiviteit, elders een gelijkwaardige oppervlakte bebouwing, feitelijk en juridisch, is gesaneerd;
- c. een lawaaisport direct aansluitend op een bedrijventerrein als:
 1. de ontwikkeling geen belemmering geeft voor een efficiënt gebruik van het bedrijventerrein;
 2. er geen bezwaren zijn vanuit een goed woon- en leefklimaat;
 3. bij een nieuwe bouwactiviteit, elders een gelijkwaardige oppervlakte bebouwing, feitelijk en juridisch, is gesaneerd.

Artikel 5.60 Verkeersdoeleinden

1

Een omgevingsplan van toepassing op Landelijk gebied kan in afwijking van artikel 5.8 Zorgvuldig ruimtegebruik, onder a, voorzien in de aanleg of wijziging een gemeentelijke- of provinciale weg, inclusief de bouw van daarbij behorende

kunstwerken.

2

Het omgevingsplan bevat een onderbouwing van:

- a. de noodzaak van de aanleg van de weg gelet op het verkeerskundige probleem of de ontwikkelingen die plaatsvinden;
- b. de keuze van het tracé gelet op de verrichte onderzoeken;
- c. de maatregelen voor de inpassing van de weg waarbij de ontwikkeling in samenhang wordt gezien met zijn omgeving om een grotere kwaliteitswinst voor meerdere ruimtelijke functies, waaronder natuur en landschap, te bereiken;
- d. de maatregelen die bijdragen aan een gezonde leefomgeving; en
- e. de noodzaak van een aan de weg gerelateerde voorziening.

3

Dit artikel is van overeenkomstige toepassing op de bouw of aanleg van een parkeervoorziening.

Afdeling 5.6 Vitaal platteland

Paragraaf 5.6.1 Veehouderij

Artikel 5.61 Tijdelijk verbod geitenhouderij

1

Een omgevingsplan van toepassing op Landelijk gebied bepaalt dat:

- a. de vestiging van of omschakeling naar een geitenhouderij is uitgesloten; en
- b. een toename van de bestaande oppervlakte dierenverblijf voor geiten is uitgesloten.

2

Als bestaande oppervlakte dierenverblijf voor geiten geldt de oppervlakte die:

- a. op 7 juli 2017 legaal aanwezig of in uitvoering was; of
- b. mag worden gebouwd op grond van een vóór 7 juli 2017 verleende omgevingsvergunning.

Artikel 5.62 Veehouderij in Stedelijk gebied

1

Een omgevingsplan van toepassing op Stedelijk gebied bepaalt voor een veehouderij dat:

- a. vestiging van, omschakeling naar en uitbreiding van een veehouderij zijn uitgesloten;
- b. geen toename is toegestaan van de bestaande oppervlakte bouwwerken, met uitzondering van de bestaande bedrijfswoning;
- c. een toename van de bestaande oppervlakte dierenverblijf is uitgesloten; en
- d. binnen gebouwen, dieren alleen op de grond gehouden worden, ongeacht voorzieningen voor dierenwelzijn, met uitzondering van volière- en scharrelstallen voor legkippen waar een tweede bouwlaag gebruikt mag worden.

2

Als bestaande oppervlakte bouwwerk of bestaande oppervlakte dierenverblijf geldt wat:

- a. op 21 september 2013 legaal aanwezig was; of

- b. mag worden gebouwd op grond van een vóór 21 september 2013 verleende omgevingsvergunning.

Artikel 5.63 Veehouderij in Landelijk gebied

1

Een omgevingsplan van toepassing op landelijk gebied kan op een bestaand bouwperceel voorzien in de ontwikkeling van een veehouderij, als:

- a. is geborgd dat de veehouderij voldoende maatregelen treft en in stand houdt die invulling geven aan een zorgvuldige veehouderij;
- b. de omvang van het bouwperceel ten hoogste 1,5 ha bedraagt;
- c. de ontwikkeling vanuit een goede omgevingskwaliteit met een veilige, gezonde leefomgeving inpasbaar is in de omgeving;
- d. dieren alleen op de grond worden gehouden, ongeacht voorzieningen voor dierenwelzijn, met uitzondering van volière- en scharrelstallen voor legkippen waar een tweede bouwlaag gebruikt mag worden;
- e. Mestbewerking is uitgesloten tenzij dit ten behoeve van ter plaatse geproduceerde mest is;
- f. is aangetoond dat de kans op cumulatieve geurhinder of achtergrondbelasting op geurgevoelige objecten, in de bebouwde kom niet hoger is dan 12 % en in het buitengebied niet hoger is dan 20%, tenzij er -als blijkt dat de achtergrondbelasting hoger is dan voornoemde percentages- maatregelen worden getroffen door de veehouderij die tot een daling leiden van de achtergrondbelasting, en die ten minste de eigen bijdrage aan de overschrijding van de achtergrondbelasting compenseert; en
- g. de landschappelijke inpassing tenminste 10% van de omvang van het bouwperceel omvat.

2

Een veehouderij treft voldoende maatregelen die invulling geven aan een zorgvuldige veehouderij als bedoeld in het eerste lid, onder a, als is voldaan aan de Brabantse zorgvuldigheidsscore veehouderij, opgenomen in bijlage VII.

3

In afwijking van het eerste lid, onder d, kan een omgevingsplan voorzien in mestbewerking van elders geproduceerde mest in de vorm van mestvergisting tot ten hoogste 25.000 ton mest per jaar als:

- a. de mest afkomstig is van samenwerkende melkrundveehouderijen;
- b. de locatie goed is ontsloten;
- c. de opslag, overslag en verwerking van producten niet in de openlucht plaatsvindt;
- d. in het geval dat de mest na vergisting ter plaatse verder wordt bewerkt ten minste 50% van het volume van de mest wordt omgezet in loosbaar water.

Artikel 5.64 Aanvullende regels nieuw dierenverblijf

1

Een omgevingsplan van toepassing op een veehouderij in landelijk gebied bepaalt dat:

- a. een toename van de oppervlakte dierenverblijf binnen een bouwperceel alleen is toegestaan als:
 1. maatregelen worden getroffen en in stand worden gehouden die invulling geven aan een zorgvuldige veehouderij;
 2. de ontwikkeling vanuit een goede omgevingskwaliteit met een veilige, gezonde leefomgeving inpasbaar is in de omgeving; en
 3. is aangetoond dat de kans op cumulatieve geurhinder of achtergrondbelasting op geurgevoelige objecten, in de bebouwde kom niet hoger is dan 12% en in het buitengebied niet hoger is dan 20%, tenzij er -als blijkt dat de achtergrondbelasting hoger is dan voornoemde percentages- maatregelen worden getroffen

- door de veehouderij die tot een daling leiden van de achtergrondbelasting, en die ten minste de eigen bijdrage aan de overschrijding van de achtergrondbelasting compenseert;
- b. dieren alleen op de grond worden gehouden, ongeacht voorzieningen voor dierenwelzijn, met uitzondering van volièr- en scharrelstallen voor legkippen waar een tweede bouwlaag gebruikt mag worden; en
 - c. bij een gebruikswijziging van een aanwezig gebouw, gericht op het in gebruik nemen als dierenverblijf, toepassing wordt gegeven aan onderdeel a.

2

Er is sprake van maatregelen als bedoeld in het eerste lid, onderdeel a, onder 1, die invulling geven aan een zorgvuldige veehouderij als is voldaan aan de Brabantse zorgvuldigheidsscore veehouderij, opgenomen in bijlage VII.

Artikel 5.65 Afwijkende regels Beperkingen veehouderij

1

Een omgevingsplan van toepassing op een veehouderij in Beperkingen veehouderij bepaalt in afwijking van artikel 5.63 Veehouderij in Landelijk gebied dat:

- a. vestiging van, omschakeling naar of uitbreiding van een veehouderij is uitgesloten; en
- b. een toename van de bestaande oppervlakte van bouwwerken, met uitzondering van de bestaande bedrijfswoning, is uitgesloten.

2

Als bestaande oppervlakte van een bouwwerk geldt de oppervlakte die:

- a. op 21 september 2013 legaal aanwezig of in uitvoering was; of
- b. gebouwd mag worden op grond van een vóór 21 september 2013 verleende omgevingsvergunning.

3

Het eerste lid is niet van toepassing op een veehouderij die voldoet aan één van de volgende criteria:

- a. de veebezetting bedraagt niet meer dan 2.75 GVE/ha, berekend over de grond die volgens de gecombineerde opgave bij het bedrijf in gebruik is, voor zover gelegen binnen 15 km van de bedrijfslocatie;
- b. tenminste 75% van de op het bedrijf geproduceerde mest, uitgedrukt in fosfaat, wordt aangewend op grond die volgens de gecombineerde opgave bij het bedrijf in gebruik is voor gewassen die overwegend voor de eigen bedrijfsvoering worden geteeld, voor zover gelegen binnen 15 km van de bedrijfslocatie;
- c. via een jaarlijkse rapportage uit BEX is aangetoond dat de veehouderij:
 - 1. tenminste 95% van het ruwvoer, zoals gras en mais, uitgedrukt in fosfaat, wordt gewonnen op grond die volgens de gecombineerde opgave bij het bedrijf in gebruik is voor gewassen die overwegend voor de eigen bedrijfsvoering worden geteeld, voor zover gelegen binnen 15 km van de bedrijfslocatie; en
 - 2. tenminste 50% van het fosfaat in het rantsoen afkomstig is uit ruwvoer, zoals gras en mais.
- d. de dieren worden uitsluitend of in hoofdzaak gehouden ten behoeve van natuurbeheer.

Artikel 5.66 Aanvullende regels stalderen

1

Een omgevingsplan van toepassing op Stalderingsgebied bepaalt dat een toename van de oppervlakte dierenverblijf voor hokdieren binnen een bouwperceel alleen is toegestaan als bij de aanvraag voor de bouw van een dierenverblijf voor hokdieren of bij een gebruikswijziging van een aanwezig gebouw naar een dierenverblijf voor hokdieren, bewijs is overgelegd dat:

- a. binnen het Stalderingsgebied dierenverblijf voor hokdieren is gesaneerd door sloop of functiewijziging waarbij het gebruik als dierenverblijf juridisch en feitelijk is beëindigd;
- b. de oppervlakte van het te saneren dierenverblijf voor hokdieren bedraagt:
 - 1. bij sloop, ten minste 120% van de oppervlakte die wordt opgericht of in gebruik wordt genomen;
 - 2. bij functiewijziging, ten minste 200% van de oppervlakte die wordt opgericht of in gebruik wordt genomen;
 en
- c. voor de sanering geen gebruik is gemaakt van een provinciale saneringsregeling.

2

Bij het bepalen van de oppervlakte op te richten of te saneren dierenverblijf, bedoeld in het eerste lid, tellen de inpandige voorzieningen van een dierenverblijf mee.

3

Het te saneren dierenverblijf, bedoeld in het eerste lid, onder a, voldoet aan de volgende voorwaarden:

- a. het betreft een legaal opgericht dierenverblijf;
- b. het dierenverblijf is voorafgaand aan 17 maart 2017 drie jaar onafgebroken bedrijfsmatig gebruikt voor het houden van hokdieren; en
- c. wanneer de veehouderij gebruik maakt van artikel 3.101 Uitzondering voor stoppende veehouderijen wordt alleen de oppervlakte dierenverblijf voor hokdieren ingebracht die is gebruikt om het aantal dieren te huisvesten overeenkomstig de gedane mededeling.

4

Het bewijs dat aan de voorwaarden, bedoeld in het eerste lid is voldaan, wordt uitgegeven door of namens Gedeputeerde Staten.

Artikel 5.67 Afwijkende omvang veehouderij

1

Een omgevingsplan van toepassing op landelijk gebied kan in afwijking van artikel 5.63, eerste lid, onder b, voor een zorgvuldige veehouderij uitbreiding van een bouwperceel boven de 1,5 ha mogelijk maken in één of meer van de volgende gevallen:

- a. de veehouderij beschikt blijvend over voldoende grond voor een veebezetting van 2 GVE/ha grond;
- b. het opheffen van een overbelaste situatie als:
 - 1. elders feitelijk en juridisch een bouwperceel voor een veehouderij wordt opgeheven en de bedrijfsbebouwing wordt gesloopt;
 - 2. de eenmalige uitbreiding van het bouwperceel ten hoogste de oppervlakte van het opgeheven bouwperceel bedraagt; en
 - 3. het bouwperceel na uitbreiding ten hoogste 2,5 ha bedraagt.
- c. als een groter bouwperceel noodzakelijk is voor de ontwikkeling van vernieuwend bedrijfsconcept voor een zorgvuldige veehouderij en aan de volgende voorwaarden is voldaan:
 - 1. de noodzaak blijkt uit een advies van door Gedeputeerde Staten benoemde deskundigen; en
 - 2. het omgevingsplan borgt dat het vernieuwende bedrijfsconcept deel uitmaakt van de zorgvuldige veehouderij.
- d. als een groter bouwperceel nodig is voor de ontwikkeling van een biologische veehouderij en aan de volgende voorwaarden is voldaan:
 - 1. de noodzaak blijkt uit een advies van door Gedeputeerde Staten benoemde deskundigen;
 - 2. het bouwperceel na uitbreiding ten hoogste 2,5 ha bedraagt; en

3. het omgevingsplan borgt dat op het perceel alleen een biologische veehouderij is toegestaan.
- e. bij een voorloperbedrijf op het gebied van de zorgvuldige veehouderij is eenmalig een uitbreiding van het bestaande bouwperceel mogelijk met 0,5 ha als:
 1. de veehouderij door het treffen van maatregelen, bedoeld in bijlage VII Brabantse zorgvuldigheidsscore veehouderij, een score van ten minste 8,5 haalt;
 2. de maatregelen permanent bijdragen aan het karakter van een zorgvuldige veehouderij en in het omgevingsplan zijn vastgelegd; en
 3. het bouwperceel na uitbreiding ten hoogste 2 ha bedraagt.

2

Er is sprake van een overbelaste situatie wanneer door de cumulatieve uitstoot van milieubelastende stoffen:

- a. een aanzienlijke overschrijding bestaat van de normen in landelijke regelgeving of de normen vastgesteld in deze verordening, gericht op het borgen van een goed woon- en leefklimaat; of
- b. een aantasting plaatsvindt van in de nabijheid gelegen ecologische waarden.

3

Een omgevingsplan van toepassing op landelijk gebied kan bepalen dat de omvang van een bouwperceel voor een veehouderij als bedoeld in artikel 5.63, eerste lid, onder b, met ten hoogste 0,5 ha wordt vergroot als:

- a. de omvang van het bouwperceel na uitbreiding ten hoogste 2 ha bedraagt;
- b. de veehouderij vanwege de bedrijfsvoering in overwegende mate is aangewezen op de opslag van ruwvoer en daarvoor binnen het bouwperceel geen ruimte aanwezig is; en
- c. het omgevingsplan bepaalt dat deze 0,5 ha uitsluitend wordt gebruikt voor voorzieningen, geen gebouwen zijnde, ten behoeve van de opslag van ruwvoer.

Paragraaf 5.6.2 Plantaardige teelten

Artikel 5.68 Teeltbedrijf

1

Een omgevingsplan van toepassing op Landelijk gebied kan voorzien in de ontwikkeling van een teeltbedrijf op een bestaand bouwperceel of in de uitbreiding van een bouwperceel waarbij:

- a. de bouw of uitbreiding van een teeltondersteunende kas is toegestaan tot ten hoogste 5.000 m²;
- b. de bouw of uitvoering van permanente teeltondersteunende voorzieningen is toegestaan tot ten hoogste 3 hectare.

2

In afwijking van het eerste lid, onder b, kan een omgevingsplan de bouw of uitvoering van meer dan 3 hectare permanente teeltondersteunende voorzieningen toelaten als:

- a. dit past binnen de ontwikkelingsrichting van het gebied, bedoeld in artikel 5.12, waarbij ook een mogelijke functie van het gebied voor klimaatadaptieve maatregelen is betrokken;
- b. de percelen niet in een Aardkundig waardevol gebied liggen;
- c. de effecten van de ontwikkeling op het water- en bodemsysteem en omliggende waarden worden afgewogen;
- d. maatregelen worden getroffen en geborgd waardoor de ontwikkeling bijdraagt aan een waterrobuuste inrichting van het gebied en een verstoring van de hydrologische situatie ter plaatse wordt gemitigeerd; en
- e. juridisch en financieel is geborgd dat de voorzieningen na afloop van het gebruik worden verwijderd.

3

In afwijking van artikel 5.8 Zorgvuldig ruimtegebruik, onder c, kan een omgevingsplan dat van toepassing is op Landelijk gebied voorzien in permanente teeltondersteunende voorzieningen buiten het bouwperceel van het teeltbedrijf, als:

- a. de voorzieningen geconcentreerd worden en aansluiten op een bouwperceel;
- b. dit past binnen de ontwikkelingsrichting van het gebied, bedoeld in artikel 5.12, waarbij ook een mogelijke functie van het gebied voor klimaatadaptieve maatregelen is betrokken;
- c. is voldaan aan artikel 5.11 Kwaliteitsverbetering landschap; en
- d. is voldaan aan de voorwaarden uit het eerste of tweede lid.

Artikel 5.69 Teeltgebied Zundert

Een omgevingsplan van toepassing op Teeltgebied Zundert kan binnen een bouwperceel voorzien in de bouw van kassen tot een omvang van ten hoogste drie hectare netto glas.

Artikel 5.70 Glastuinbouwbedrijf

1

Een omgevingsplan van toepassing op Landelijk gebied:

- a. bepaalt dat vestiging van of omschakeling naar een glastuinbouwbedrijf is uitgesloten;
- b. kan bepalen dat uitbreiding van een bestaand glastuinbouwbedrijf is toegestaan, als:
 1. dit nodig is om de continuïteit van het glastuinbouwbedrijf voor langere termijn te waarborgen;
 2. de netto omvang glas ten hoogste 3 hectare bedraagt;
 3. dit past binnen de ontwikkelingsrichting van het gebied, bedoeld in artikel 5.12; en
 4. het glastuinbouwbedrijf niet in een gebied met waarden ligt als bedoeld in paragraaf 5.2.6.

2

Het bepaalde in artikel 5.68, eerste lid, onder c, het derde en vierde lid, zijn van overeenkomstige toepassing op een glastuinbouwbedrijf.

Artikel 5.71 Aanvullende regeling glas-voor-glas

1

In aanvulling op artikel 5.68, eerste lid, en artikel 5.70, kan een omgevingsplan met toepassing van de glas-voor-glas regeling, buiten een gebied met waarden als bedoeld in paragraaf 5.2.6, toestaan dat er een toename van glasareaal is voor:

- a. de oprichting van een ondersteunende kas tot een omvang van 1,5 hectare bij een teeltbedrijf, als is geborgd dat omschakeling naar een glastuinbouwbedrijf is uitgesloten;
- b. de uitbreiding van een glastuinbouwbedrijf boven de 3 hectare netto glas.

2

De glas-voor-glas regeling houdt in dat de toename van glasareaal alleen is toegestaan als bewijs is overgelegd, dat door of namens Gedeputeerde Staten is uitgegeven, dat op een andere plek binnen de provincie een gelijke oppervlakte glasareaal feitelijk en juridisch is gesaneerd.

3

In afwijking van het eerste lid is uitbreiding van de netto omvang glas bij een glastuinbouwbedrijf in een gebied met

waarden als bedoeld in paragraaf 5.2.6 alleen mogelijk via maatwerk als:

- a. de effecten van de uitbreiding van het glasareaal op de aanwezige waarden in beeld worden gebracht en nadelige effecten worden gemitigeerd;
- b. de uitbreiding van glasareaal in verhouding staat tot de waarden in het gebied;
- c. de ontwikkeling bijdraagt aan een versterking van de waarden in het gebied;
- d. per geval wordt bezien of een toeslag is vereist voor de glas-voor-glasregeling, bedoeld in het tweede lid; en
- e. deskundigen worden betrokken op het gebied van omgevingskwaliteit, onder wie een deskundige die bij de provincie Noord-Brabant werkzaam is.

Artikel 5.72 Glastuinbouwconcentratiegebied

Een omgevingsplan van toepassing op Glastuinbouwconcentratiegebied:

- a. bepaalt welke ontwikkeling van glastuinbouw binnen het gebied is toegestaan; en
- b. onderbouwt dat de ontwikkeling van andere gebruiksactiviteiten de gebruiks- en ontwikkelingsmogelijkheden van de glastuinbouw niet belemmeren.

Paragraaf 5.6.3 Overige agrarisch- en agrarisch gerelateerde activiteiten

Artikel 5.73 Overig-agrarisch bedrijf

Een omgevingsplan van toepassing op Landelijk gebied kan binnen een bestaand bouwperceel voorzien in de ontwikkeling van een overig-agrarisch bedrijf waarbij de omvang van het bouwperceel ten hoogste 1,5 hectare bedraagt.

Artikel 5.74 Agrarisch-technisch hulpbedrijf of agrarisch-verwant bedrijf

1

Een omgevingsplan van toepassing op Landelijk gebied kan binnen een bestaand bouwperceel voorzien in de ontwikkeling van een agrarisch-technisch hulpbedrijf of een agrarisch-verwant bedrijf als:

- a. dit past binnen de ontwikkelingsrichting van het gebied, bedoeld in artikel 5.12;
- b. de omvang van het bouwperceel ten hoogste 1,5 hectare bedraagt;
- c. het bouwperceel buiten een gebied met waarden ligt als bedoeld in paragraaf 5.2.6; en
- d. een toename van de bestaande gebruiksoppervlakte voor mestbewerking is uitgesloten.

2

In afwijking van het eerste lid, onder b, kan een omgevingsplan voorzien in een redelijke uitbreiding van een bestaand agrarisch-technisch hulpbedrijf of een bestaand agrarisch-verwant bedrijf, als dat vanuit een goede omgevingskwaliteit met een veilige, gezonde leefomgeving qua omvang, effect op omliggende functies en ontsluiting past in de omgeving.

3

Als het agrarisch-technisch hulpbedrijf of agrarisch-verwant bedrijf is gevestigd in een gebied met waarden als bedoeld in paragraaf 5.2.6, betekent een goede omgevingskwaliteit dat een redelijke uitbreiding alleen mogelijk is via maatwerk waarbij:

- a. de effecten van de redelijke uitbreiding op de aanwezige waarden in beeld worden gebracht en nadelige effecten worden gemitigeerd;
- b. de redelijke uitbreiding in verhouding staat tot de waarden in het gebied;
- c. de ontwikkeling bijdraagt aan een versterking van de waarden in het gebied; en
- d. deskundigen worden betrokken op het gebied van omgevingskwaliteit, onder wie een deskundige die bij de

provincie Noord-Brabant werkzaam is.

Artikel 5.75 Mestbewerking

1

Een omgevingsplan van toepassing op Landelijk gebied bepaalt dat een toename van de gebruiksoppervlakte voor mestbewerking op een bestaand bouwperceel is verboden, tenzij:

- a. de omvang van het bouwperceel ten hoogste 1,5 hectare bedraagt;
- b. de mest met pijpleidingen wordt aangevoerd vanaf de locatie waar de mest wordt geproduceerd;
- c. ten minste 50% van het volume van de mest wordt omgezet in loosbaar water;
- d. de opslag, overslag en verwerking van producten niet in de openlucht plaatsvindt;
- e. de mestbewerking vanuit het oogpunt van een veilige en gezonde leefomgeving en gelet op artikel 5.7 Zorgplicht voor een goede omgevingskwaliteit inpasbaar is in de omgeving;
- f. de locatie niet binnen het werkingsgebied Beperkingen veehouderij ligt;
- g. de locatie niet binnen het werkingsgebied Groenblauwe waarden ligt; en
- h. de landschappelijke inpassing ten minste 15% van de omvang van het bouwperceel bedraagt.

2

Als bestaande gebruiksoppervlakte voor mestbewerking geldt de oppervlakte van:

- a. bouwwerken die op 13 juni 2017 legaal in gebruik waren voor mestbewerking of gebouwd konden worden voor die activiteit op grond van een vóór 13 juni 2017 verleende omgevingsvergunning;
- b. onbebouwde grond die op 13 juni 2017 legaal mag worden gebruikt voor mestbewerking.

Paragraaf 5.6.4 Niet-agrarische activiteiten

Artikel 5.76 Sanerings- en verplaatsingslocatie agrarisch bedrijf

Een omgevingsplan van toepassing op een Sanerings- en verplaatsingslocatie agrarisch bedrijf voorziet in de toedeling van een passende functie of gebruiksactiviteit op de locaties waar de volgende regelingen zijn toegepast:

- a. Regeling beëindiging veehouderijtakken (RBV);
- b. Subsidieregeling beëindiging intensieve veehouderijen Noord-Brabant (BIV);
- c. Subsidieregeling sanering glastuinbouwbedrijven in kwetsbare gebieden Noord-Brabant (GTB);
- d. Verplaatsingsregeling Intensieve Veehouderij (VIV);
- e. Subsidieregeling urgentiegebieden Noord-Brabant 2016 (SUN).

Artikel 5.77 Wonen

1

Een omgevingsplan van toepassing op Landelijk gebied:

- a. bepaalt dat een toename van het aantal woningen is verboden;
- b. bepaalt dat zelfstandige bewoning van bedrijfsgebouwen, recreatiewoningen en andere niet voor bewoning bestemde gebouwen is uitgesloten;
- c. kan een andere gebruiksactiviteit dan wonen toestaan bij een woning als:
 1. dit past binnen de ontwikkelingsrichting van het gebied, als bedoeld in artikel 5.12;
 2. dit past binnen de voorwaarden die voor die gebruiksactiviteit zijn opgenomen in dit hoofdstuk; en
 3. bij het toelaten van een bouwactiviteit, elders een gelijkwaardige oppervlakte aan gebouwen, feitelijk en juridisch, is gesloopt.

2

In afwijking van het eerste lid, onder a, is een toename van het aantal burgerwoningen mogelijk als dit past binnen de ontwikkelingsrichting van een gebied, bedoeld in artikel 5.12, en in de volgende gevallen:

- a. de woningen worden gerealiseerd op grond van afdeling 5.5 Ontwikkeling van stedelijke functies en mobiliteit;
- b. een in pandige splitsing van beeldbepalende woonboerderij als:
 1. een fysieke tegenprestatie wordt geleverd aan het versterken van de omgevingskwaliteit vergelijkbaar met de tegenprestatie voor een ruimte voor ruimtekavel; en
 2. de beeldbepalende woonboerderij wordt behouden;
- c. een cultuurhistorisch waardevol gebouw binnen Cultuurhistorische waarde wordt gesplitst of tot woning wordt verbouwd en daarmee bijdraagt aan het behoud van de aanwezige cultuurhistorische waarden of herstel van verdwenen cultuurhistorische waarden; of
- d. het de omzetting van een voormalige bedrijfswoning naar burgerwoning betreft en is verzekerd dat:
 1. er geen splitsing in meerdere woonfuncties plaatsvindt; en
 2. overtollige bebouwing wordt gesloopt.

3

In afwijking van het eerste lid onder a is een toename van het aantal bedrijfswoningen mogelijk als het gaat om de bouw van een eerste bedrijfswoning, of bij een grote vrijetijdsvoorziening een tweede bedrijfswoning, en de noodzaak daarvoor is aangetoond.

4

Artikel 5.8 Zorgvuldig ruimtegebruik, onder d, is niet van toepassing op het tweede lid onder b en c.

Artikel 5.78 Niet-agrarische activiteiten

1

Een omgevingsplan van toepassing op Landelijk gebied kan bepalen dat de ontwikkeling van niet-agrarische activiteiten binnen een bestaand bouwperceel mogelijk is als:

- a. dit past binnen de ontwikkelingsrichting van het gebied, bedoeld in artikel 5.12;
- b. aanwezige, overtollige bebouwing wordt gesloopt; en
- c. dit geen betrekking heeft op:
 1. een kantoor met baliefunctie;
 2. het toelaten van een nieuwe lawaaisport; en
 3. een toename van de bestaande gebruiksoppervlakte voor mestbewerking.

2

Het omgevingsplan borgt dat de niet-agrarische activiteit, ook op langere termijn, past binnen de ontwikkelingsrichting van het gebied als bedoeld in artikel 5.12 en stelt regels:

- a. over een bij de omgeving passende omvang en publieksaantrekkende werking;
- b. welke specifieke gebruiksactiviteit is toegestaan;
- c. dat opslag en stalling van voorwerpen of materialen plaatsvindt in gebouwen, behalve als de activiteit de opslag van zand, grond en grind betreft;
- d. dat de ontwikkeling verplaatst naar een passende locatie als deze niet langer past binnen de toegelaten omvang, bedoeld onder a.

3

Als uitgangspunt voor een bij de omgeving passende omvang als bedoeld in het tweede lid geldt voor:

- a. bedrijvigheid, dat deze kleinschalig is en past binnen een gemengde omgeving waardoor het niet doelmatig is om deze te vestigen op een bedrijventerrein;
- b. een detailhandelsvoorziening, een omvang van het verkoopvloeroppervlak van ten hoogste 200 m²;
- c. een voorziening ten dienste van vrijetijd en zorg, een omvang van de bebouwing van ten hoogste 1 hectare.

4

Een omgevingsplan kan voorzien in een redelijke uitbreiding van een bestaand niet-agrarisch bedrijf, met uitzondering van een bedrijf als bedoeld in artikel 5.75 Mestbewerking, als dat vanuit een goede omgevingskwaliteit met een veilige, gezonde leefomgeving qua omvang, effect op omliggende functies en ontsluiting past in de omgeving.

Artikel 5.79 Vrijetijdsvoorziening

1

In aanvulling op artikel 5.78 Niet-agrarische activiteiten kan een omgevingsplan dat van toepassing is op Landelijk gebied een vrijetijdsvoorziening mogelijk maken met meer dan 1 ha bebouwing als:

- a. dat past binnen de ontwikkelingsrichting van het gebied, bedoeld in artikel 5.12; en
- b. de ontwikkeling in samenhang met andere doelen voor het gebied en de directe omgeving wordt uitgevoerd, waarbij ook kwaliteitswinst voor andere functies, waaronder landschap en natuur, wordt bereikt.

2

Als de ontwikkeling van de vrijetijdsvoorziening leidt tot bovenlokale effecten of een grote publieksaantrekkende werking, geldt in aanvulling op het eerste lid dat:

- a. de ontwikkeling draagvlak heeft in de regio;
- b. is voorzien in een goede ontsluiting van de voorziening;
- c. het initiatief niet wordt gerealiseerd binnen de Nieuwe Hollandse Waterlinie.

3

Een omgevingsplan dat de ontwikkeling van verblijfsrecreatie mogelijk maakt, waaronder de bouw van een recreatiewoning, borgt dat:

- a. het terrein en de recreatiewoningen bedrijfsmatig worden beheerd;
- b. permanente bewoning is uitgesloten.

4

Een omgevingsplan kan in afwijking van artikel 5.8 Zorgvuldig ruimtegebruik, onder a, voorzien in de ontwikkeling van een watergebonden vrijetijdsvoorziening als:

- a. dat past in de ontwikkelingsrichting van het gebied, bedoeld in artikel 5.12;
- b. ter plaatse of in de directe omgeving geen mogelijkheid aanwezig is binnen bestaand ruimtebeslag; en
- c. elders feitelijk en juridisch een gelijkwaardige oppervlakte aan gebouwen is gesloopt.

Hoofdstuk 6 Instructieregels taken en bevoegdheden waterschappen

Afdeling 6.1 Algemeen

Artikel 6.1 Toepassingsbereik

De regels in dit hoofdstuk gaan over:

- a. de uitoefening van bevoegdheden door het waterschap;
- b. de toedeling van taken aan het waterschap.

Artikel 6.2 Normadressaat

De regels in dit hoofdstuk richten zich tot het waterschapsbestuur.

Artikel 6.3 Ontheffing instructieregels

1

Op verzoek van het waterschapsbestuur kunnen Gedeputeerde Staten ontheffing verlenen van de instructieregels in dit hoofdstuk als de verwezenlijking van beleid onevenredig wordt belemmerd in verhouding tot het belang dat wordt gediend met de regel waarvan ontheffing wordt gevraagd.

2

De aanvraag om ontheffing bevat:

- a. een onderbouwing waarom de verwezenlijking van beleid onevenredig wordt belemmerd;
- b. beschrijving van de mogelijke gevolgen van de ontheffing voor het belang dat beschermd wordt door de bepaling waarvan ontheffing wordt gevraagd; en
- c. een of meer verbeeldingen op kaart met een zodanige mate van nauwkeurigheid dat een duidelijk inzicht wordt verkregen van de locatie waarop de ontheffing betrekking heeft.

3

Ontheffing van afdeling 6.2 Omgevingswaarden is niet mogelijk.

4

Als het waterschapsbestuur binnen twee jaar, te rekenen van de datum van de ontheffing, geen besluit heeft genomen met gebruikmaking van de ontheffing, vervalt de ontheffing.

Afdeling 6.2 Omgevingswaarden

Paragraaf 6.2.1 Regionale waterkeringen

Artikel 6.4 Doorwerking omgevingswaarde waterveiligheid

1

Het waterschapsbestuur zorgt er bij de uitoefening van zijn taken voor dat de regionale waterkeringen, die in de eerste toetsingsronde getoetst zijn, voldoen aan de omgevingswaarde waterveiligheid regionale waterkering, bedoeld in artikel 2.1, vanaf:

- a. 1 januari 2022, voor waterschap Aa en Maas ;
- b. 1 januari 2022, voor waterschap De Dommel;
- c. 31 december 2025, voor waterschap Brabantse Delta.

2

Het waterschapbestuur zorgt er bij de uitoefening van zijn taken voor dat de regionale waterkeringen die getoetst zijn in de tweede toetsingsronde, voldoen aan de omgevingswaarde waterveiligheid regionale waterkering, bedoeld in artikel 2.1, vanaf:

- a. 31 december 2030, voor waterschap Aa en Maas;
- b. 1 januari 2022, voor waterschap De Dommel;
- c. 31 december 2030, voor waterschap Brabantse Delta.

Artikel 6.5 Uitstel resultaatsplicht omgevingswaarde waterveiligheid

Het waterschapsbestuur kan Gedeputeerde Staten gemotiveerd verzoeken om uitstel van de datum, bedoeld in artikel 6.4, als zij op die datum niet aan de resultaatsverplichting, bedoeld in artikel 2.1, kunnen voldoen vanwege:

- a. het feit dat dit onevenredig kostbaar is;
- b. de doorlooptijd van de maatregelen;
- c. door omstandigheden buiten de invloedssfeer van het waterschap.

Artikel 6.6 Toetsing omgevingswaarde waterveiligheid regionale waterkering

1

Het waterschapsbestuur toetst ten minste elke 12 jaar of wordt voldaan aan de resultaatsverplichting, bedoeld in artikel 2.1 Omgevingswaarde waterveiligheid regionale waterkering.

2

De toetsing wordt uitgevoerd volgens:

- a. de handreiking voor toetsing van regionale keringen en boezemkaden opgesteld door Stowa; of
- b. een door Gedeputeerde Staten beschikbaar gestelde methode.

3

Het waterschapsbestuur kan aan Gedeputeerde Staten met redenen omkleed verzoeken om af te wijken van de methode, bedoeld in het tweede lid.

Paragraaf 6.2.2 Wateroverlast

Artikel 6.7 Doorwerking omgevingswaarden wateroverlast

Het waterschapsbestuur zorgt bij de uitoefening van zijn taken en bevoegdheden dat aan de omgevingswaarde wateroverlast, bedoeld in paragraaf 2.2, wordt voldaan.

Afdeling 6.3 Toedeling beheer

Paragraaf 6.3.1 Watersystemen

Artikel 6.8 Toedeling watersysteembeheer

Het waterschapsbestuur is belast met het beheer van het watersysteem, overeenkomstig de taakomschrijving opgenomen in het reglement van het betreffende waterschap op grond van de Waterschapswet.

Paragraaf 6.3.2 Provinciale vaarwegen

Artikel 6.9 Toedeling beheer Provinciale vaarweg

1

Het bestuur van waterschap Brabantse Delta is belast met het beheer van de Provinciale vaarweg.

2

Het bestuur van waterschap Brabantse Delta is belast met het nautisch beheer van de Provinciale vaarweg, volgens de bepalingen bij of krachtens de Scheepvaartverkeerswet.

Artikel 6.10 Beheerdoelstelling Provinciale vaarweg

Het bestuur van waterschap Brabantse Delta neemt in de legger de volgende onderdelen op:

- a. de status van de wateren als provinciale vaarweg;
- b. de vastgestelde scheepvaartklasse;
- c. het profiel van de vaarweg.

Artikel 6.11 CEMT scheepvaartklasse

1

In het werkingsgebied Scheepvaartklasse CEMT geldt de klasse CEMT 2 voor de vaarweg: Roode Vaart Noord.

2

In het werkingsgebied Scheepvaartklasse CEMT geldt de klasse CEMT 3 voor de vaarweg: Mark vanaf Zevenbergen tot Markkanaal.

3

In het werkingsgebied Scheepvaartklasse CEMT geldt de klasse CEMT 4 voor de volgende vaarwegen:

- a. Mark vanaf Dintel tot Zevenbergen;
- b. Mark vanaf Markkanaal tot Breda;
- c. Mark-Vlietkanaal.

4

In het werkingsgebied Scheepvaartklasse CEMT geldt de klasse CEMT 5a voor de vaarweg:

- a. Dintel;
- b. Oude Maasje.

Artikel 6.12 BRTN Scheepvaartklasse

1

In het werkingsgebied Scheepvaartklasse BRTN geldt de klasse BRTN BM voor de volgende vaarwegen:

- a. Dintel;
- b. Mark tot Zevenbergen;
- c. Mark vanaf Zevenbergen tot Markkanaal;
- d. Mark vanaf Markkanaal tot Breda;
- e. Mark-Vlietkanaal;

- f. Roode Vaart Zuid;
- g. Roode Vaart Noord;
- h. Oude Maasje.

2

In het werkingsgebied Scheepvaartklasse BRTN geldt de klasse BRTN BZM voor de volgende vaarwegen:

- a. Heense Haven;
- b. Steenbergse Vliet;
- c. Steenbergse haven.

3

In het werkingsgebied Scheepvaartklasse BRTN geldt de klasse BRTN CM voor de volgende vaarweg:
Roosendaalsche Vliet.

Artikel 6.13 Opdracht tot regeling en bestuur Provinciale vaarweg

1

Het algemeen bestuur van waterschap Brabantse Delta stelt bij verordening regels in het belang van de instandhouding, bruikbaarheid en bescherming van de vaarwegen en de daarbij behorende werken binnen het werkingsgebied Provinciale vaarweg.

2

Bij verordening:

- a. worden de doelstellingen, bedoeld in artikel 6.10, in acht genomen;
- b. wordt rekening gehouden met het belang van het watersysteembeheer;
- c. wordt de bescherming van landschappelijke, ecologische of andere natuurwetenschappelijke waarden van het gebied waarin de vaarweg is gelegen betrokken.

Artikel 6.14 Toezicht beheer Provinciale vaarweg

Het bestuur van waterschap Brabantse Delta wijst personen aan die belast zijn met het toezicht op de naleving van de verordening, bedoeld in artikel 6.13.

Afdeling 6.4 Waterbeheer

Paragraaf 6.4.1 Samenhangend regionaal waterbeheer

Artikel 6.15 Doorwerking gebiedsbegrenzing

Het waterschapsbestuur houdt bij het vaststellen van regels met betrekking tot activiteiten in een watersysteem of beperkingengebied als bedoeld in artikel 4.1 van de wet, rekening met de begrenzing van de Attentiezone waterhuishouding en de daarbinnen gelegen natte natuurplekjes.

Paragraaf 6.4.2 Waterbeheerprogramma

Artikel 6.16 Aanvullende bepalingen waterbeheerprogramma

1

Het waterbeheerprogramma bevat in aanvulling op artikel 4.3 van het Besluit kwaliteit leefomgeving ten minste:

- a. de beschrijving van het watersysteem waarover het beheer zich uitstrekt;
- b. het beleid inzake het beheer van de watersystemen gericht op de aan de watersystemen toegekende functies en doelstellingen;
- c. de beschrijving van de maatregelen met prioriteitstelling en fasering, zodat de gestelde doelen zijn te realiseren;
- d. een raming van de kosten van de, gedurende de planperiode, te nemen maatregelen, inzicht in de dekking van de kosten en een indicatie van het verloop van de op te leggen omslagen dan wel heffingen in de planperiode;
- e. het gewenste grond- en oppervlaktewaterregime voor de aan het oppervlaktewater en het freatisch grondwater toegekende functies.

2

Het waterbeheerprogramma is voorzien van een toelichting waarin ten minste is opgenomen:

- a. de aan het programma ten grondslag liggende afwegingen en uitkomsten van de uitgevoerde onderzoeken;
- b. een overzicht van de strategische doelstellingen in het regionaal waterprogramma, die worden gerealiseerd door het uitvoeren van de in het eerste lid, onder c, genoemde maatregelen.

Artikel 6.17 Duiding gevaarlijke verontreinigende stoffen waterbeheerprogramma

Bij het vaststellen van maatregelen ter uitvoering van artikel 6, eerste lid, van de grondwaterrichtlijn in het waterbeheerprogramma, als bedoeld in artikel 4.3, onder b, van het Besluit kwaliteit leefomgeving, neemt het waterschapsbestuur de gevaarlijke verontreinigende stoffen, bedoeld in bijlage V, in acht.

Paragraaf 6.4.3 Waterschapsverordening en legger

Artikel 6.18 Beoordelingsregel omgevingsvergunning wateractiviteit

Een waterschapsverordening bevat als beoordelingsregel voor de wateractiviteit, regels met gelijke strekking als opgenomen in:

- a. artikel 2.1 van de bruidsschat van de waterschapsverordening; en
- b. artikel 4.17 Aanvullende beoordelingsregels wateractiviteit van deze verordening.

Artikel 6.19 Beoordelingsregel omgevingsvergunning wateronttrekkingsactiviteit

1

Een waterschapsverordening bepaalt dat op het beoordelen van een aanvraag om een omgevingsvergunning voor een wateronttrekkingsactiviteit, inhoudende het onttrekken van grondwater door een daarvoor bestemde voorziening, artikel 8.89, eerste lid, van het Besluit kwaliteit leefomgeving van overeenkomstige toepassing is.

2

Een waterschapsverordening bepaalt dat op het beoordelen van een aanvraag om een omgevingsvergunning voor een wateronttrekkingsactiviteit, inhoudende het in de bodem brengen van water, ter aanvulling van het grondwater, in samenhang met het onttrekken van grondwater door een daarvoor bestemde voorziening, artikel 8.89, tweede en derde lid, van het Besluit kwaliteit leefomgeving van overeenkomstige toepassing is.

Artikel 6.20 Gegevens en bescheiden vergunningvrije wateronttrekkingsactiviteit

De waterschapsverordening stelt aan een wateronttrekkingsactiviteit waarvoor geen omgevingsvergunning is vereist op grond van de waterschapsverordening, de voorwaarde dat de gegevens en bescheiden, bedoeld in artikel 3.1 van de bruidsschat waterschapsverordening, worden verstrekt.

Artikel 6.21 Aanvullende bepalingen waterstaatswerken

1

De legger bevat in aanvulling op artikel 2.39 van de wet in ieder geval:

- a. het lengteprofiel en dwarsprofielen van de primaire- en regionale waterkeringen;
- b. het dwarsprofiel van de oppervlaktewaterlichamen onder beheer van het waterschap.

2

De waterschapsverordening bevat als werkingsgebied van waterstaatswerken het profiel van vrije ruimte met de daarbij behorende beschermingszone voor de primaire waterkeringen.

Artikel 6.22 Maatwerkregel leggerplicht voor oppervlaktewaterlichamen

1

De verplichting, bedoeld in artikel 2.39 van de wet, met betrekking tot omschrijving van de vorm, afmeting en constructie van het oppervlaktewaterlichaam is niet van toepassing op oppervlaktewaterlichamen met een maatgevende afvoer van minder dan 30 l/s.

2

De verplichting, bedoeld in artikel 2.39 van de wet, met betrekking tot omschrijving van de vorm en afmeting van het betreffende oppervlaktewaterlichaam, is niet van toepassing op vrij meanderende oppervlaktewaterlichamen. De ondersteunende kunstwerken, die deel uitmaken van vrij meanderende oppervlaktewaterlichamen met een maatgevende afvoer van 30 l/s of meer, worden wel omschreven.

3

Het waterschapsbestuur stelt een overzichtskaart vast van:

- a. de oppervlaktewaterlichamen, bedoeld in het eerste lid; en
- b. de vrij meanderende oppervlaktewaterlichamen, bedoeld in het tweede lid, weergegeven door een zone waarbinnen het oppervlaktewaterlichaam zich feitelijk kan bevinden.

4

De verplichting bedoeld in het derde lid geldt niet voor oppervlaktewaterlichamen met een maatgevende afvoer van minder dan 10 l/s.

Paragraaf 6.4.4 Projectbesluit

Artikel 6.23 Inhoud projectbesluit

De instructieregels, bedoeld in hoofdstuk 5, zijn van overeenkomstige toepassing op een besluit tot vaststelling van een projectbesluit door het waterschapsbestuur.

Paragraaf 6.4.5 Peilbesluit

Artikel 6.24 Vaststelling peilbesluiten

Het waterschapsbestuur stelt binnen het Peilbesluitgebied een of meer peilbesluiten vast.

Artikel 6.25 Aanvulling inhoud peilbesluit

1

Het peilbesluit bevat in aanvulling op artikel 2.41 van de wet een kaart met de begrenzing van het gebied waarbinnen de oppervlaktewaterlichamen gelegen zijn waarop het peilbesluit betrekking heeft.

2

Het peilbesluit gaat vergezeld van een toelichting waarin ten minste zijn opgenomen:

- a. de aan het besluit ten grondslag liggende afwegingen en uitkomsten van de verrichte onderzoeken;
- b. een aanwijzing van de veranderingen van de waterstanden ten opzichte van het geldende peilbesluit, dan wel de bestaande situatie in het geval dat er nog geen peilbesluit geldt; en
- c. een aanwijzing van de gevolgen van de te handhaven waterstanden voor de belangen die bij het nemen van het peilbesluit zijn betrokken.

Artikel 6.26 Herziening peilbesluit

Het waterschapsbestuur zorgt dat een peilbesluit actueel is en beziet daarnaast ten minste eens in de tien jaar of aanpassing nodig is.

Hoofdstuk 7 Instructieregels aan Gedeputeerde Staten

Afdeling 7.1 Algemeen

Artikel 7.1 Toepassingsbereik

De regels in dit hoofdstuk gaan over:

- a. de uitoefening van bevoegdheden door Gedeputeerde Staten;
- b. het toedelen van taken en bevoegdheden aan Gedeputeerde Staten.

Artikel 7.2 Normadressaat

De regels richten zich tot Gedeputeerde Staten van Noord-Brabant.

Artikel 7.3 Projectbesluit

De instructieregels, bedoeld in hoofdstuk 5 van deze verordening, zijn van overeenkomstige toepassing op de vaststelling van een projectbesluit door Gedeputeerde Staten.

Artikel 7.4 Vaststellen beleid

Gedeputeerde Staten stellen beleid vast voor:

- a. de beschrijving van aardkundige waarden en kenmerken, bedoeld in artikel 5.43 Aardkundige waarden;
- b. de beschrijving van cultuurhistorische waarden en kenmerken, bedoeld in artikel 5.44 Cultuurhistorische waarden;
- c. de beschrijving van de uitzonderlijke universele waarden als kernkwaliteit van de Nieuwe Hollandse Waterlinie, bedoeld in artikel 5.45 Nieuwe Hollandse Waterlinie, inclusief criteria en ontwikkelprincipes die richting geven aan een evenwichtige toedeling van functies en activiteiten en waarbij rekening wordt gehouden met cumulatieve effecten van ontwikkelingen; en
- d. in overige gevallen wanneer dat naar het oordeel van Gedeputeerde Staten nodig is voor de uitvoering van deze verordening.

Afdeling 7.2 Regionaal samenwerken

Artikel 7.5 Instellen regionaal omgevingsoverleg

1

Gedeputeerde Staten organiseren samen met gemeenten, regio's en waterschappen ten minste tweemaal per jaar een regionaal omgevingsoverleg met als doel te komen tot samenhangende afspraken over klimaatadaptatie, energietransitie, duurzame verstedelijking en bereikbaarheid, een duurzame concurrerende economie en zorgvuldig ruimtegebruik.

2

Het overleg sluit aan bij het schaalniveau van bestaande regionale samenwerkingsverbanden.

Artikel 7.6 Werkwijze regionaal omgevingsoverleg

De deelnemers aan het regionale omgevingsoverleg werken een zorgvuldige en transparante werkwijze uit gericht op samenwerken en het maken van afspraken over de ontwikkeling en uitvoering van een integraal omgevingsbeleid waarbij in ieder geval de volgende aspecten worden betrokken:

- a. de voorbereiding van het overleg;

- b. het besluitvormingsproces;
- c. de rollen en verantwoordelijkheden van de deelnemers aan het omgevingsoverleg;
- d. de beschikbaarstelling van de afspraken;
- e. een monitoringssysteem rondom de voortgang van de uitvoering van de afspraken.

Artikel 7.7 Prognoses

1

Gedeputeerde Staten stellen in overleg met de regio's ten minste eens per bestuursperiode relevante prognoses en analyses op, zoals in ieder geval een bevolkings- en woningbehoefteprognose, een prognose voor de ruimtebehoefte aan bedrijventerreinen en een trendanalyse van de mobiliteitsontwikkeling, die richting gevend zijn voor de gezamenlijk te maken afspraken.

2

De prognoses en analyses houden rekening met het principe van concentratie van verstedelijking.

Artikel 7.8 Regionale omgevingsagenda

1

Het regionale overleg stelt tenminste eens per bestuursperiode een regionale omgevingsagenda op met daarin:

- a. de gezamenlijke ambities en hoofdopgaven binnen het fysieke domein in de betreffende regio;
- b. de inbreng vanuit de regio voor de regionale omgevingsagenda als uitvoeringsinstrument van de nationale omgevingsvisie;
- c. het schaalniveau waarop de gezamenlijke ambities en hoofdopgaven worden uitgewerkt, zoals bovenregionaal, Brabantstad, regionaal, subregionaal of integrale gebiedsopgaven;
- d. afspraken over het monitoren en verstrekken van relevante informatie ten behoeve van de monitoring door partijen.

2

De regionale omgevingsagenda is leidend bij de verdere uitwerking en bespreking van opgaven.

3

In geval er geen overeenstemming wordt bereikt over het toe te passen schaalniveau stellen Gedeputeerde Staten dit vast, gehoord de mening van de deelnemers aan het regionaal overleg.

Artikel 7.9 Uitwerking regionale omgevingsagenda

1

De uitwerking van de gezamenlijke ambities en hoofdopgaven in integrale gebiedsontwikkelingen en concrete programmering vindt plaats op een schaal die past bij de ruimtelijk-functionele relaties van de opgave zoals opgenomen in de regionale omgevingsagenda.

2

Gedeputeerden Staten maken jaarlijks -uiterlijk 31 december- ten minste afspraken over:

- a. duurzame verstedelijking en bereikbaarheid binnen het netwerk van de regionaal samenwerkende steden en dorpen, in samenhang met de opgaven met betrekking tot klimaatadaptatie, energietransitie, mobiliteit,

- economische structuurversterking, sociale veerkracht en zorgvuldig ruimtegebruik;
- b. de prioritaire integrale gebiedsopgaven in de betreffende regio's of subregio's en de gezamenlijke aanpak hiervan, die liggen in gebieden waar meerdere urgente transitieopgaven uit de provinciale omgevingsvisie samenkomen.

3

De afspraken over duurzame verstedelijking over de ontwikkeling, herbestemming of transformatie van locaties voor wonen, werken en voorzieningen:

- a. maken duidelijk hoe het regionale of subregionale woningbouwprogramma en de behoefte aan werklocaties, zowel in kwantitatieve, kwalitatieve als ruimtelijke zin, de komende jaren worden ingezet;
- b. zijn gericht op zorgvuldig ruimtegebruik en op een realistische, flexibele en vraaggerichte planning en programmering van woningbouw, werklocaties en voorzieningen;
- c. zijn er op gericht overprogrammering te voorkomen en gaan waar nodig in op deprogrammering;
- d. worden gemaakt, rekening houdend met huidige, en toekomstige, binnenstedelijke transformatieopgaven en het aanpakken en voorkomen van leegstand;
- e. de werkwijzen die gehanteerd worden, de voorwaarden waaraan voldaan moet worden, en het besluitvormingsproces dat doorlopen wordt om nieuwe locaties voor wonen, werken en voorzieningen te ontwikkelen of bestaande locaties van functie te laten veranderen.

4

Periodiek, ten minste eens per bestuursperiode, maken partijen afspraken over de toepassing van artikel 5.11 Kwaliteitsverbetering landschap en worden de resultaten met elkaar besproken.

5

Er is sprake van een afspraak wanneer er overeenstemming is tussen provincie, gemeenten en waterschappen in de betreffende regio.

6

In het geval partijen niet tot overeenstemming komen, stellen Gedeputeerde Staten de afspraken vast, gehoord de mening van deelnemers aan de regionale omgevingsagenda.

Afdeling 7.3 Uitoefening specifieke taken en bevoegdheden

Paragraaf 7.3.1 Bijzondere weersomstandigheden

Artikel 7.10 Maatwerkregel bijzondere weersomstandigheden

1

Gedeputeerde Staten kunnen bij besluit de jacht op wildsoorten in de provincie of een gedeelte van de provincie tijdelijk sluiten als dat noodzakelijk is vanwege bijzondere weersomstandigheden.

2

Gedeputeerde Staten kunnen bij besluit de vrijstelling, bedoeld in artikel 3.88 Maatwerkregel schadeveroorzakende soorten, opschorten als dat noodzakelijk is vanwege bijzondere weersomstandigheden.

3

Er is in ieder geval sprake van bijzondere weersomstandigheden bij:

- a. extreme winterse weersomstandigheden; en
- b. langdurige warmte.

Paragraaf 7.3.2 Bevoegdheden Wegenverkeerswet

Artikel 7.11 Ontheffing wedstrijd met voertuigen in meerdere gemeenten

1

Een ontheffing voor het houden van een wedstrijd met voertuigen in meerdere gemeenten als bedoeld in artikel 10 in samenhang met artikel 148 van de Wegenverkeerswet 1994, wordt alleen verleend als:

- a. wordt voldaan aan artikel 148, tweede lid, van de Wegenverkeerswet 1994;
- b. een positief advies wordt overgelegd van de eigenaren van alle wegen waarover de route loopt;
- c. deze plaats vindt op een datum of in een periode die verenigbaar is met de werkzaamheden die de provincie Noord-Brabant op dezelfde datum of in dezelfde periode uitvoert aan de provinciale weg;
- d. het doel, de functionaliteit en de kwaliteit van de provinciale weg, dan wel van een tot de provinciale weg behorende verkeersvoorziening, niet wordt aangetast;
- e. het vrije uitzicht van weggebruikers op de provinciale weg of het zicht op tot de weg behorende verkeersvoorzieningen niet wordt aantast;
- f. er voldoende fysieke ruimte beschikbaar is;
- g. deze plaats vindt binnen de bebouwde kom, tenzij de wedstrijd van internationale, nationale of regionale betekenis of karakter is;
- h. een omleidingsroute is bepaald waarbij:
 1. de omleidingsroute gaat over wegen die zo veel mogelijk gelijkwaardig zijn aan de weg die voor het evenement gebruikt wordt;
 2. aan de wegen die onderdeel zijn van de omleidingsroute geen wegwerkzaamheden of activiteiten plaatsvinden waardoor de extra verkeersdruk op de omleidingsroute kan leiden tot verkeersonveiligheid of belemmering van de doorstroming van het verkeer;
- i. de bereikbaarheid voor hulpdiensten is gegarandeerd;
- j. de uitvoerbaarheid van de dienstregeling voor het openbaar vervoer is gegarandeerd; en
- k. in voldoende parkeerfaciliteiten is voorzien, afgestemd op het verwachte bezoekersaantal.

2

In afwijking van het eerste lid wordt geen ontheffing verleend voor een wedstrijd met motorrijtuigen die geheel of gedeeltelijk op de provinciale weg plaatsvindt waarbij sprake is van vaststelling of vergelijking van prestaties van:

- a. deelnemers;
- b. voertuigen;
- c. onderdelen van voertuigen; of
- d. bedrijfsstoffen.

3

De kosten die verbonden zijn aan het houden van een wedstrijd met voertuigen die geheel of gedeeltelijk op de provinciale weg plaatsvindt, zijn voor rekening van de aanvrager, tenzij Gedeputeerde Staten anders bepalen.

4

De aanvraag voor ontheffing bevat de gegevens en bescheiden zoals opgenomen in Bijlage III.

Artikel 7.12 Verklaring van geen bezwaar wedstrijd met voertuigen in een gemeente

1

Een verklaring van geen bezwaar voor het houden van een wedstrijd met voertuigen in één gemeente als bedoeld in artikel 10 in samenhang met artikel 148 van de Wegenverkeerswet 1994, waarbij de provinciale weg onderdeel is van de wedstrijd, wordt alleen verleend als wordt voldaan aan de voorwaarden, bedoeld in artikel 7.11, eerste lid, onder c tot en met k.

2

In afwijking van het eerste lid wordt geen verklaring van geen bezwaar verleend voor een wedstrijd met motorrijtuigen die geheel of gedeeltelijk op de provinciale weg plaatsvinden waarbij sprake is van vaststelling of vergelijking van prestaties van:

- a. deelnemers;
- b. voertuigen;
- c. onderdelen van voertuigen; of
- d. bedrijfsstoffen.

3

De kosten die verbonden zijn aan het houden van een wedstrijd met voertuigen die geheel of gedeeltelijk op de provinciale weg plaatsvindt, zijn voor rekening van de aanvrager, tenzij Gedeputeerde Staten anders bepalen.

4

De aanvraag voor de verklaring van geen bezwaar bevat de gegevens en bescheiden zoals opgenomen in Bijlage III.

Paragraaf 7.3.3 Bebodingsplicht

Artikel 7.13 Bebording Waterwinning voor menselijke consumptie

1

Gedeputeerde Staten dragen er zorg voor dat het gebied dat is aangewezen ten behoeve van de waterwinning als zodanig goed zichtbaar is aangeduid door middel van borden, waarvan het model door Gedeputeerde Staten wordt vastgesteld.

2

De borden, bedoeld in het eerste lid, worden geplaatst langs alle verharde openbare wegen en vaarwegen die tot het gebied toegang geven dan wel daaraan grenzen, op of nabij de grens van het gebied.

Artikel 7.14 Bebording Stiltegebied

1

Gedeputeerde Staten dragen er zorg voor dat het gebied dat is aangewezen ter voorkoming of beperking van geluidhinder als zodanig goed zichtbaar is aangeduid door middel van borden, waarvan het model door Gedeputeerde Staten wordt vastgesteld.

2

De borden, bedoeld in het eerste lid, worden geplaatst langs alle verharde openbare wegen en vaarwegen die tot het gebied toegang geven dan wel daaraan grenzen, op of nabij de grens van het gebied.

Paragraaf 7.3.4 Verplichting zwemwater

Artikel 7.15 Aanwijzen houder zwemlocatie

1

Gedeputeerde Staten wijzen jaarlijks een houder aan voor de door hen op grond van artikel 3.2 Besluit kwaliteit leefomgeving aangewezen zwemlocaties.

2

Als houder wordt aangewezen de exploitant van een zwemlocatie, of als er geen exploitant van de zwemlocatie is, het college van burgemeester en wethouders van de gemeente waarin de zwemlocatie gelegen is.

Afdeling 7.4 Instellen adviesorganen

Artikel 7.16 Advisering omgevingsvergunning voor de ontgrondingsactiviteit

Gedeputeerde Staten wijzen adviseurs aan, niet zijnde bestuursorganen, die in de gelegenheid worden gesteld advies uit te brengen met betrekking tot de voorbereiding van een beschikking betreffende verlening, weigering, wijziging of intrekking van een ontgrondingsvergunning.

Artikel 7.17 Advisering huisvestingssysteem veehouderij

Gedeputeerde Staten stellen een commissie van onafhankelijke deskundigen in voor advies over:

- a. aanpassingen van Bijlage VI Technische eisen huisvestingssysteem, waarbij zij beoordeelt of deze al dan niet overeenstemmen met de meest actuele versie van de Omgevingsregeling;
- b. situaties, zowel ad hoc als structureel, waarin de Omgevingsregeling niet voorziet of sprake is van interpretatieverschillen.

Artikel 7.18 Advisering zorgvuldige veehouderij

1

Gedeputeerde Staten stellen een deskundigenpanel in dat bij innovatieve ontwikkelingen of vernieuwende bedrijfsconcepten vaststelt in welke mate de ontwikkeling bijdraagt aan een ontwikkeling naar zorgvuldige veehouderij.

2

Het deskundigenpanel bestaat in ieder geval uit een onafhankelijk voorzitter en minimaal twee onafhankelijke deskundigen die gezamenlijk overzicht hebben over alle aspecten van zorgvuldige veehouderij.

Afdeling 7.5 Monitoring en evaluatie

Artikel 7.19 Evaluatie omgevingsverordening

Gedeputeerde staten zenden periodiek een verslag aan Provinciale Staten over de doeltreffendheid en de effecten van deze verordening in de praktijk.

Artikel 7.20 Evaluatie Brabantse zorgvuldigheidsscore veehouderij

Gedeputeerde Staten bezien periodiek de doeltreffendheid en effecten van de Brabantse zorgvuldigheidsscore veehouderij op de gewenste ontwikkeling van een zorgvuldige veehouderij, waarbij ook wordt bezien of de inzet van het instrument nodig blijft gelet op wet- en regelgeving.

Artikel 7.21 Monitoring N-depositie

1

Gedeputeerde Staten doen jaarlijks verslag van de ontwikkeling van de N-depositie op Natura 2000-gebied.

2

Bij de verslaggeving wordt in ieder geval aandacht gegeven aan:

- a. de volumeontwikkeling in de veehouderij;
- b. de mate van toepassing van emissiearme stalsystemen;
- c. de mate waarin de beleidsdoelstelling met betrekking tot de depositieafname bereikt wordt.

Artikel 7.22 Rapportage uitvoering financiële compensatie

Gelet op artikel 5.39 Financiële compensatie stellen Gedeputeerde Staten jaarlijks een rapportage vast waarin:

- a. verantwoording wordt gegeven over de bestedingen uit het compensatiefonds van het afgelopen jaar;
- b. een prioritering wordt gegeven aan de realisatie van het Natuur Netwerk Brabant voor het toekomstige jaar.

Artikel 7.23 Rapportage Versterken omgevingskwaliteit

Gedeputeerde Staten stellen jaarlijks een rapportage op over de effectiviteit van de regels voor het versterken van omgevingskwaliteit, bedoeld in paragraaf 5.1.3, gebaseerd op:

- a. door gemeenten verstrekte gegevens, als bedoeld in artikel 9.3; en
- b. de resultaten van de inzet van artikel 5.14 Maatwerk met als doel omgevingskwaliteit.

Artikel 7.24 Rapportage faunabeschermende maatregelen bij windturbines

Gedeputeerde Staten brengen vier-jaarlijks verslag uit aan Provinciale Staten over de inzet en effectiviteit van faunabeschermende maatregelen bij windturbines.

Hoofdstuk 8 Regels inzake faunabeheer, vaarwegbeheer en zwemwaterbeheer

Afdeling 8.1 Faunabeheer

Paragraaf 8.1.1 Faunabeheereenheid

Artikel 8.1 Werkgebied faunabeheereenheid

1

Er is één faunabeheereenheid als bedoeld in artikel 8.1, eerste lid, Omgevingswet in de provincie.

2

Het werkgebied van de faunabeheereenheid strekt zich uit tot het grondgebied van de gehele provincie.

Artikel 8.2 Bestuurssamenstelling

1

Het bestuur wordt voorgezeten door een onafhankelijke voorzitter.

2

De voorzitter wordt met instemming van Gedeputeerde Staten door het bestuur benoemd.

3

De maatschappelijke organisaties, bedoeld in artikel 6.1, tweede lid, onder b, van het Omgevingsbesluit, behoeven de instemming van Gedeputeerde Staten voor hun deelname aan het bestuur.

4

Het bestuur stelt een bestuursreglement vast dat ten minste bevat:

- a. een beschrijving van de procedure voor benoeming van:
 1. de onafhankelijk voorzitter;
 2. de bestuursleden.
- b. de zittingsperiode van de bestuursleden en de onafhankelijk voorzitter;
- c. een beschrijving van de wijze waarop het bestuur haar maatschappelijke verantwoordelijkheid in transparantie vormgeeft.

5

Het bestuursreglement, bedoeld in het vierde lid, heeft de instemming van Gedeputeerde Staten.

6

Gedeputeerde Staten kunnen één adviseur benoemen die de vergaderingen van het bestuur kan bijwonen.

7

Het bestuur stelt een huishoudelijk reglement vast dat is gericht op:

- a. de uitvoering van de loketfunctie;

- b. de procedure voor machtigingen;
- c. monitoring.

8

Gedeputeerde Staten kunnen nadere eisen stellen aan:

- a. het bestuursreglement;
- b. het huishoudelijk reglement.

Artikel 8.3 Taken en verantwoordelijkheden faunabeheereenheid

1

Naast het vaststellen van een faunabeheerplan, bedoeld in artikel 8.1, tweede lid, van de wet, heeft de faunabeheereenheid tot taak:

- a. het coördineren van de uitvoering van het vastgestelde faunabeheerplan of de faunabeheerplannen;
- b. het faciliteren van de mogelijkheid om te komen tot het bestrijden en voorkomen van belangrijke schade aan de in de artikelen 11.44, tweede lid, onder c, 11.52, tweede lid, onder c en 11.58 van het Besluit Activiteiten leefomgeving en de in de artikelen 8.74j, eerste lid, onder b, 8.74k, eerste lid, onder b, 8.74l, eerste lid onder b, van het Besluit kwaliteit leefomgeving genoemde belangen;
- c. het organiseren en coördineren van tellingen van de in het wild levende dieren, conform het faunabeheerplan;
- d. het bijhouden van een actueel register van wildbeheereenheden als bedoeld in artikel 8.2 van de wet waarin ook de begrenzing van de werkgebieden van deze eenheden is opgenomen.

2

De faunabeheereenheid is verantwoordelijk voor de informatievoorziening aan de achterban van alle in haar bestuur vertegenwoordigde organisaties over ten minste:

- a. de taken en bevoegdheden van de faunabeheereenheid;
- b. de aan de faunabeheereenheid toegestane handelingen;
- c. de actuele regelgeving op het gebied van faunabeheer.

3

Gedeputeerde Staten kunnen, naast de taken in het eerste en tweede lid, ter uitvoering van het provinciale faunabeleid, aan de faunabeheereenheid extra uitvoerende taken toekennen.

Artikel 8.4 Jaarlijks verslag

1

Het jaarlijks verslag van de faunabeheereenheid, bedoeld in artikel 6.3, derde lid, van het Omgevingsbesluit, bevat ten minste:

- a. cijfermatige rapportages over de uitvoering van omgevingsvergunningen, als vergunningvrij aangewezen activiteiten op basis van de paragrafen 11.2.2, 11.2.3 en 11.2.4 van het Besluit activiteiten leefomgeving en de uitvoering voor de jacht voor soorten waar het faunabeheerplan betrekking op heeft;
- b. een overzicht van populatieontwikkelingen die een risico kunnen vormen voor de belangen, bedoeld in de artikelen 8.74j, eerste lid, onderdeel b, onder 1 tot en met 4, 8.74k, eerste lid, onderdeel b, onder 1 tot en met 3, en 8.74l, eerste lid, onderdeel b, onder 7 tot en met 13, van het Besluit kwaliteit leefomgeving, of die een risico vormen voor de gunstige staat van instandhouding van een soort; en
- c. inzicht in de ontwikkeling van schade veroorzaakt door diersoorten beschreven in het faunabeheerplan.

2

Gedeputeerde Staten kunnen nadere eisen stellen aan de inhoud van het verslag.

Paragraaf 8.1.2 Faunabeheerplan

Artikel 8.5 Geldigheidsduur

1

Een faunabeheerplan heeft een geldigheidsduur van ten hoogste 6 jaren.

2

De faunabeheereenheid kan het faunabeheerplan wijzigen gedurende het tijdvak waarvoor het is vastgesteld.

3

De wijziging, bedoeld in het tweede lid, behoeft de goedkeuring van Gedeputeerde Staten.

4

Gedeputeerde Staten kunnen op verzoek van de faunabeheereenheid de geldigheidsduur, genoemd in het eerste lid, met maximaal 24 maanden verlengen.

Artikel 8.6 Reikwijdte

1

Een faunabeheerplan kan mede betrekking hebben op het grondgebied van een andere faunabeheereenheid dan de faunabeheereenheid in de provincie Noord-Brabant, voor zover het de situatie betreft, bedoeld in artikel 6.2, vierde lid, van het Omgevingsbesluit.

2

In aanvulling op artikel 6.2, vierde lid, van het Omgevingsbesluit heeft een faunabeheerplan betrekking op een aaneengesloten oppervlakte van ten minste 5.000 hectare.

Artikel 8.7 Algemene eisen faunabeheerplan

1

Een faunabeheerplan bevat in ieder geval de volgende gegevens:

- a. de omvang van het totale werkgebied van de faunabeheereenheid in hectares;
- b. een kaart waarop de begrenzing van het werkgebied van de faunabeheereenheid is aangegeven;
- c. een beschrijving van de samenhang tussen populatiebeheer, schadebestrijding en de uitoefening van de jacht;
- d. een beschrijving van de aard en omvang van de handelingen die zijn verricht in de periode waarin het voorafgaande faunabeheerplan geldig was;
- e. een beschrijving van de aard en de omvang van de handelingen die zullen worden verricht gedurende de geldigheidsduur van het faunabeheerplan, onderscheiden per diersoort;
- f. een vermelding van de perioden van het jaar waarin de handelingen waarop een faunabeheerplan betrekking heeft zullen plaatsvinden;
- g. een vermelding van de criteria op basis waarvan wildbeheereenheden handelingen waarop een faunabeheerplan

- betrekking heeft kunnen verrichten;
- h. kwantitatieve gegevens over de populatie van de diersoorten, ten aanzien waarvan binnen de provincie een duurzaam beheer of schadebestrijding noodzakelijk wordt geacht, gebaseerd op uitgevoerde (trend)tellingen, met inbegrip van gegevens over de aanwezigheid van de populaties in het betrokken gebied en gedurende het jaar;
 - i. een overzicht van de gedode dieren, onderverdeeld naar diersoort en representatieve gebieden, in de looptijd van het voorgaande faunabeheerplan binnen het werkgebied van de faunabeheereenheid;
 - j. voor zover daarover kwantitatieve gegevens beschikbaar zijn, een onderbouwde inschatting van de verwachte effectiviteit van de in onderdeel f bedoelde handelingen;
 - k. een omschrijving van de wijze waarop de gunstige staat van instandhouding van de soorten waarop het plan betrekking heeft gewaarborgd zal worden, voor zover de maatregelen binnen de competentie van de faunabeheereenheid vallen.

2

Het bepaalde in het eerste lid, onder d en i, geldt niet voor soorten waarvoor in de voorgaande periode geen faunabeheerplan gold.

3

Gedeputeerde Staten kunnen nadere eisen stellen met betrekking tot:

- a. de in een faunabeheerplan op te nemen gegevens;
- b. de wijze waarop het faunabeheerplan tot stand komt.

Artikel 8.8 Aanvullende eisen met betrekking tot de beperking van de omvang van populaties

1

Met betrekking tot soorten waarvoor binnen de provincie duurzaam beheer van de populatie gewenst of noodzakelijk is, waaronder ook wordt verstaan het in omvang beperken van de populatie of populaties, bevat een faunabeheerplan, naast hetgeen artikel 6.2 Omgevingsbesluit en artikel 8.7 Algemene eisen faunabeheerplan verlangen, ten minste de volgende gegevens:

- a. een onderbouwing van de noodzaak van populatiebeheer, bestaande uit een onderbouwing van één of meerdere belangen, als bedoeld in de artikelen 8.74j, eerste lid, onderdeel b, onder 1 tot en met 4, 8.74k, eerste lid, onderdeel b, onder 1 tot en met 3, en 8.74l, eerste lid, onderdeel b, onder 7 tot en met 13, van het Besluit kwaliteit leefomgeving, die worden geschaad als niet tot beheer wordt overgegaan;
- b. de huidige stand van de in de aanhef bedoelde diersoorten waarvoor een omgevingsvergunning is verleend, in relatie tot de toekomstige en gewenste stand;
- c. een beschrijving wanneer sprake is van een verslechtering van de staat van instandhouding, de wijze waarop monitoring plaatsvindt teneinde dat te voorkomen en de te treffen maatregelen als dit zich voordoet;
- d. een beschrijving van de mate waarin de onder a bedoelde belangen in de periode waarop het voorgaande faunabeheerplan betrekking had zijn geschaad, inclusief de getroffen maatregelen en het naar soort onderscheiden, aantal gedode dieren;
- e. een omschrijving van de voorgenomen handelingen en de noodzaak van deze handelingen om de gewenste stand te bereiken en ernstige dan wel belangrijke schade te voorkomen;
- f. per diersoort een beschrijving van de handelingen die, in de periode waarop het voorgaande faunabeheerplan betrekking had, zijn verricht om het schaden van de onder a genoemde belangen te voorkomen;
- g. een onderbouwde inschatting van de effectiviteit van de voorgenomen handelingen en een beschrijving van de wijze waarop de effectiviteit van deze handelingen zal worden bepaald;
- h. voor zover het plan betrekking heeft op populatiebeheer van edelherten, damherten, reeën of wilde zwijnen, een beschrijving van het voedselaanbod, de relatie tussen dit voedselaanbod en de grootte van de populatie alsmede

de mogelijkheden van uitwisseling met aangrenzende terreinen.

2

Het bepaalde in het eerste lid, onder d en f, geldt niet voor soorten waarvoor in de voorgaande periode geen faunabeheerplan gold.

Artikel 8.9 Aanvullende eisen met betrekking tot schadebestrijding op basis van vrijstellingen

Met betrekking tot soorten die binnen de provincie, voor zover dit het werkgebied van de faunabeheereenheid omvat, schade veroorzaken of dreigen te veroorzaken en waarvoor op grond van deze verordening vrijstelling is verleend, bevat een faunabeheerplan, naast hetgeen artikel 6.2 Omgevingsbesluit en artikel 8.7 Algemene eisen faunabeheerplan verlangen, ten minste de volgende gegevens:

- a. een beschrijving van de wijze waarop de planmatigheid en de coördinatie van de uitvoering van schadebestrijding onder de vrijstelling, bedoeld in paragraaf 3.8.3, is gewaarborgd;
- b. voor zover daarover redelijkerwijs gegevens beschikbaar zijn, een beschrijving van de mate waarin de belangen, op grond waarvan de vrijstelling is verleend, in de periode waarin het voorafgaande faunabeheerplan geldig was zijn geschaad, inclusief de getroffen beheermaatregelen waaronder het naar soort onderscheiden aantal gedode dieren, kwantitatieve gegevens over het effect van die handelingen.

Artikel 8.10 Aanvullende eisen met betrekking tot schadebestrijding op basis van een ontheffing

1

Met betrekking tot soorten die binnen de provincie, voor zover dit het werkgebied van de faunabeheereenheid omvat, schade veroorzaken of dreigen te veroorzaken en waarvoor ontheffing is vereist, bevat een faunabeheerplan, naast hetgeen artikel 6.2 Omgevingsbesluit en artikel 8.7 Algemene eisen faunabeheerplan verlangen, ten minste de volgende gegevens:

- a. een onderbouwing van de noodzaak van schadebestrijding, waaronder een onderbouwde verwachting van de mate waarin de belangen, bedoeld in de artikelen 8.74j, eerste lid, onderdeel b, onder 1 tot en met 4, 8.74k, eerste lid, onderdeel b, onder 1 tot en met 3, en 8.74l, eerste lid, onderdeel b, onder 7 tot en met 13, van het Besluit kwaliteit leefomgeving, worden geschaad als niet tot schadebestrijding wordt overgegaan;
- b. een beschrijving van de mate waarin de in onderdeel a bedoelde belangen, in de periode waarin het voorafgaande faunabeheerplan geldig was, zijn geschaad, inclusief de getroffen beheermaatregelen waaronder het naar soort onderscheiden aantal gedode dieren, alsmede, voor zover daarover redelijkerwijs kwantitatieve gegevens beschikbaar zijn, een beschrijving van het effect van die handelingen;
- c. in geval wordt gekozen voor de handeling doden, een beschrijving waarom alternatieve handelingen of handelwijzen niet tot een bevredigend resultaat zullen leiden.

2

Het eerste lid, onder b, geldt niet voor soorten waarvoor in de voorgaande periode geen faunabeheerplan gold.

Artikel 8.11 Eisen met betrekking tot de jacht

Inzake de jacht bevat het faunabeheerplan ten minste:

- a. de gegevens, genoemd in artikel 8.7, eerste lid, onder a tot en met i;
- b. in samenhang met de gegevens, genoemd in artikel 8.7, eerste lid, onder c, een beschrijving van de maatschappelijke belangen die worden gediend met de uitoefening van de jacht;
- c. een omschrijving van de 'redelijke stand van het aanwezige wild', bedoeld in artikel 11.65 van het Besluit activiteiten leefomgeving, onderverdeeld naar wildsoort per representatief gebied;

- d. een beschrijving van de maatregelen die door jachthouders op het niveau van een wildbeheereenheid of de wildbeheereenheden worden getroffen als, door de in het faunabeheerplan beschreven jacht, de redelijke stand van het aanwezige wild of de aanwezige wildsoorten negatief wordt beïnvloed;
- e. een beschrijving van de wijze waarop jachtaktehouders de gegevens, bedoeld in artikel 6.3, vierde lid, van het Omgevingsbesluit, verstrekken aan de faunabeheereenheid; en
- f. een beschrijving van de ontwikkeling van de populatie op basis van trendgegevens.

Artikel 8.12 Goedkeuring

1

Om voor goedkeuring als bedoeld in artikel 8.1, tweede lid, van de wet in aanmerking te komen, voldoet een faunabeheerplan aan de eisen die voortvloeien uit het Omgevingsbesluit en het bepaalde in deze verordening.

2

Het eerste lid is van overeenkomstige toepassing op een wijziging van het faunabeheerplan als bedoeld in artikel 8.5, tweede lid.

Paragraaf 8.1.3 Wildbeheereenheid

Artikel 8.13 Oppervlakte en begrenzing

1

De zorg van een wildbeheereenheid strekt zich uit over een aaneengesloten oppervlakte van ten minste 5.000 hectare.

2

Het werkgebied van een wildbeheereenheid strekt zich niet uit tot het werkgebied van een andere wildbeheereenheid.

3

Een wildbeheereenheid kan, in overeenstemming met andere betrokken wildbeheereenheden, de begrenzingen van haar werkgebied wijzigen.

4

Het werkgebied van een wildbeheereenheid is volledig gelegen binnen het grondgebied van de provincie Noord-Brabant.

5

De wildbeheereenheid draagt er zorg voor dat de juiste begrenzing van het werkgebied wordt gemeld aan de faunabeheereenheid.

Artikel 8.14 Statuten

De wildbeheereenheden dragen er zorg voor dat de verenigingsstatuten zodanig zijn geformuleerd dat deze met betrekking tot de doelstellingen overeenkomen met de eisen uit de wet.

Artikel 8.15 Tellingen en registratie

1

De wildbeheereenheid coördineert voor haar werkgebied, ter uitvoering van het bepaalde in het faunabeheerplan, de (trend)tellingen van in het wild voorkomende diersoorten.

2

De wildbeheereenheid draagt zorg voor een gecoördineerde uitvoering van de verplichting, bedoeld in artikel 6.3, vierde lid, Omgevingsbesluit.

3

Het eerste en tweede lid worden uitgevoerd conform het door Gedeputeerde Staten goedgekeurde faunabeheerplan.

Artikel 8.16 Informatieverstrekking

1

De wildbeheereenheid verstrekt op verzoek van de faunabeheereenheid de nodige informatie aan de faunabeheereenheid over de uitvoering van het faunabeheerplan.

2

De wildbeheereenheid informeert haar leden op adequate wijze over:

- a. regelgeving;
- b. de uitvoering van de aan de wildbeheereenheid toegestane handelingen;
- c. ecologische feiten;
- d. ontwikkelingen op het gebied van faunabeheer.

Afdeling 8.2 Vaarwegbeheer

Artikel 8.17 Toedeling beheer vaarwegen

1

De volgende vaarwegen en havens betreffen provinciale vaarwegen in beheer van de provincie:

- a. Mark;
- b. Mark-Vlietkanaal;
- c. Dintel;
- d. Roode Vaart;
- e. Roosendaalsche en Steenbergse vliet, inclusief de Steenbergse en Heense haven;
- f. Oude Maasje.

2

De volgende vaarwegen en havens worden toebedeeld aan het genoemde bestuursorgaan, voor zover gelegen binnen Stedelijk gebied:

- a. gemeente Breda: het deel van de Mark bovenstrooms van de Singel tot aan hectometerpaal 0,0 en de overige wateren in Breda, inclusief de Krouwelaar, Belcrum en de Nieuwe Haven;
- b. gemeente Eindhoven: Eindhovens Kanaal en het Beatrixkanaal;
- c. gemeente Halderberge: Jachthaven Oudenbosch;
- d. gemeente Helmond: Traverse Helmond, inclusief industriehaven;
- e. gemeente 's-Hertogenbosch: Industriehaven 's-Hertogenbosch, Aa, Dommel, Singelgracht, Traverse 's-Hertogenbosch en de overige wateren in 's-Hertogenbosch;

- f. gemeente Moerdijk: Leeman, Nolleke Sas;
- g. gemeente Oss: Industriehaven Oss, inclusief de Burgemeester Jansenhaven en Burgemeester van Veldhuizenhaven, Burgemeester Deelenkanaal;
- h. gemeente Roosendaal: Schipbeek, Halsegat, Oude Haven;
- i. gemeente Waalwijk: Kerkvaart, Capelsche Haven, Binnen- en Buitenhaven.

Afdeling 8.3 Zwemwaterbeheer

Artikel 8.18 Toepassingsbereik

De regels in deze afdeling zijn gesteld in aanvulling op afdeling 3.2 van het Besluit kwaliteit leefomgeving.

Artikel 8.19 Verplichtingen houder zwemlocatie

De houder van een zwemlocatie, bedoeld in [artikel 7.15](#):

- a. draagt zorg voor het beheer en onderhoud van een zwemlocatie gericht op de veiligheid en hygiëne voor de bezoekers;
- b. treft maatregelen om de veiligheid te waarborgen of te verbeteren, op grond van de resultaten van het jaarlijks onderzoek naar de veiligheid van een zwemlocatie, bedoeld in artikel 3.5, eerste lid, van het Besluit kwaliteit leefomgeving;
- c. zorgt dat de maatregelen van het zwemwaterprofiel, bedoeld in artikel 3.6 van het Besluit kwaliteit leefomgeving, die redelijkerwijs tot diens verantwoordelijkheid kunnen worden gerekend, worden uitgevoerd;
- d. voert, zo nodig dagelijks, beheer en onderhoud uit gericht op het waarborgen van de veiligheid en hygiëne van de bezoekers;
- e. neemt tijdig passende beheersmaatregelen als hij stuit op, of op de hoogte is van, onverwachte situaties die een negatief effect hebben of redelijkerwijs kunnen hebben op de veiligheid en hygiëne voor de bezoekers; en
- f. informeert Gedeputeerde Staten en de waterbeheerder onverwijld als sprake is van een onverwachte situatie als bedoeld in onderdeel e.

Artikel 8.20 Zorgplicht niet aangewezen zwemwaterlocatie

De houder van een zwemlocatie, van een voormalige zwemlocatie of van een potentiële zwemlocatie of van een zwemlocatie in onderzoek, treft maatregelen om het zwemmen op deze locatie te ontmoedigen, als die locatie op grond van het veiligheidsonderzoek, bedoeld in artikel 3.5 van het Besluit kwaliteit leefomgeving, of het zwemwaterprofiel, bedoeld in artikel 3.6 van het Besluit kwaliteit leefomgeving, niet is aangewezen als zwemlocatie omdat de veiligheid en hygiëne van zwemmers niet kan worden gewaarborgd.

Hoofdstuk 9 Informatie- en registratieverplichtingen

Paragraaf 9.1 Informatie- en registratieplicht gemeenten

Artikel 9.1 Registratie gesloten bodemenergiesysteem

Na ontvangst van de gegevens en bescheiden, bedoeld in artikel 4.1137 van het Besluit activiteiten leefomgeving en artikel 3.13, derde lid, neemt het college van burgemeester en wethouders de ontvangen gegevens op in het Landelijk Grondwater Register.

Artikel 9.2 Registratieplicht bodeminformatiesysteem

Het college van burgemeester en wethouders neemt de nazorgmaatregelen zoals opgenomen in het evaluatieverslag van de grondwatersanering, bedoeld in Artikel 2.52, en de gebruiksbeperkingen die daaruit voortvloeien op in het bodeminformatiesysteem.

Artikel 9.3 Rapportage versterken omgevingskwaliteit

1

Het college van burgemeester en wethouders brengt jaarlijks verslag uit aan Gedeputeerde Staten van de resultaten van de inzet van artikel 5.11 Kwaliteitsverbetering landschap.

2

Gedeputeerde Staten stellen op grond van de ingekomen verslagen per regio een rapportage op ter bespreking in het regionaal overleg, bedoeld in afdeling 7.2 Regionaal samenwerken.

Artikel 9.4 Registratieplicht tijdelijke functies en activiteiten

Het college van burgemeester en wethouders registreert activiteiten en functies die tijdelijk worden toegestaan en geeft daarbij de locatie en periode aan tot wanneer de activiteit is toegestaan. Het overzicht wordt ter beschikking gesteld via een openbare voorziening.

Paragraaf 9.2 Informatieplicht waterschappen

Artikel 9.5 Rapportage omgevingswaarde regionale waterkeringen

1

Het waterschapsbestuur brengt vanwege de zorg die op hem rust voor de handhaving van de omgevingswaarde, bedoeld in artikel 2.1 Omgevingswaarde waterveiligheid regionale waterkering, elke drie jaar rapportage uit aan Gedeputeerde Staten over de algemene waterstaatkundige toestand van de regionale waterkeringen onder zijn beheer.

2

Het waterschapsbestuur brengt binnen een jaar na afronding van de toetsing van de omgevingswaarde regionale waterkering, bedoeld in artikel 6.6, hierover rapportage uit aan Gedeputeerde Staten.

3

De rapportage uit het tweede lid bevat een beoordeling van de veiligheid, waarbij onder meer de vastgestelde omgevingswaarde voor waterveiligheid, bedoeld in paragraaf 2.1 en de hydraulische randvoorwaarden worden betrokken.

4

Als de beoordeling daarvoor aanleiding geeft, bevat de rapportage een omschrijving van de maatregelen die voortvloeien uit de veiligheidstoetsing die op een daarbij aan te geven termijn nodig worden geacht.

5

Als de rapportage over de algemene waterstaatkundige toestand, bedoeld in het eerste lid, in tijd gelijk valt met de rapportage over de veiligheidstoetsing, bedoeld in het tweede tot en met vierde lid, dan kunnen deze rapportages gezamenlijk worden ingediend.

Artikel 9.6 Rapportage omgevingswaarde wateroverlast

1

Het waterschapsbestuur brengt vanwege de zorg die op hem rust voor de handhaving van de omgevingswaarden voor wateroverlast, bedoeld in paragraaf 2.2, periodiek verslag uit aan Gedeputeerde Staten over de algemene waterstaatkundige toestand van de regionale wateren onder zijn beheer.

2

Het verslag bevat een beoordeling van de regionale wateren met het oog op de bergings- en afvoercapaciteit waarop de regionale wateren moeten zijn ingericht, waarbij de omgevingswaarde wateroverlast en de legger worden betrokken.

3

Als de beoordeling daarvoor aanleiding geeft, bevat het verslag een omschrijving van de voorzieningen die op een daarbij aan te geven termijn nodig worden bevonden.

Artikel 9.7 Voortgangsrapportage ten behoeve van het toezicht op een samenhangend en doelmatig regionaal waterbeheer

1

Het waterschapsbestuur rapporteert jaarlijks aan Gedeputeerde Staten over de uitvoering van het regionale waterbeheer.

2

De rapportage, bedoeld in het eerste lid, bevat informatie over de voortgang van de uitvoering van het waterbeheerprogramma, de mate waarin de gestelde doelen worden bereikt, de redenen van eventuele afwijkingen en de voorgestelde maatregelen.

Artikel 9.8 Informatieplicht actuele tekortkomingen van waterkeringen

1

Het waterschapsbestuur informeert Gedeputeerde Staten jaarlijks voor 1 oktober over de bekende actuele tekortkomingen in het stelsel van primaire en regionale keringen en de te nemen maatregelen ter voorbereiding op een doeltreffend optreden bij gevaar als bedoeld in afdeling 19.4 van de wet.

2

In de informatie, bedoeld in het eerste lid, geeft het dagelijks bestuur aan of er tijdelijke of bijzondere maatregelen aan de orde zijn totdat de verbeteringswerken voor de desbetreffende keringen zijn afgerond.

Paragraaf 9.3 Informatie- en registratieplicht Gedeputeerde Staten

Artikel 9.9 Grondwaterregister

Lid 1

Gedeputeerde Staten houden een register bij waarin inrichtingen voor het onttrekken van grondwater of het infiltreren van water, bedoeld in artikel 16.4 Besluit activiteiten leefomgeving, worden ingeschreven met vermelding van de gegevens die op grond van artikel 3.18 Maatwerkregel informatieplicht wateronttrekkingsactiviteit worden verstrekt.

Lid 2

In het register, bedoeld in het eerste lid, worden ook de op grond van artikel 16.4 Besluit activiteiten leefomgeving verleende vergunningen vermeld op grond waarvan het onttrekken van water of infiltreren van water plaatsvindt.

Lid 3

Gedeputeerde Staten kunnen een inrichting voor het onttrekken van grondwater of het infiltreren van water, bedoeld in artikel 16.4 Besluit activiteiten leefomgeving ambtshalve inschrijven in het grondwaterregister als de inrichting:

- a. niet overeenkomstig artikel 3.18 Maatwerkregel informatieplicht wateronttrekkingsactiviteit is gemeld; of
- b. overeenkomstig artikel 3.18 Maatwerkregel informatieplicht wateronttrekkingsactiviteit moet worden gemeld aan een ander bestuursorgaan dan Gedeputeerde Staten.

Lid 4

Als datum van inschrijving wordt aangehouden 1 januari van het jaar waarin de ambtshalve inschrijving plaatsvindt.

Artikel 9.10 Informatieplicht grondwatersanering

Gedeputeerde Staten zenden aan de gemeente en het waterschap een afschrift toe van het evaluatieverslag van de grondwatersanering, bedoeld in artikel 2.52, waarin de nazorgmaatregelen en gebruiksbeperkingen zijn beschreven.

Hoofdstuk 10 Overgangsrecht en slotbepalingen

Afdeling 10.1 Overgangsrecht

Paragraaf 10.1.1 Algemeen

Artikel 10.1 Overgangsrecht besluiten

Besluiten die zijn genomen op grond van de bij [Artikel 10.14](#) ingetrokken verordeningen, behouden hun gelding en daarop blijft het recht van toepassing dat ten tijde van het nemen van het besluit van toepassing was.

Paragraaf 10.1.2 Aanvullend overgangsrecht hoofdstuk 3

Artikel 10.2 Eerbiedigende werking

Activiteiten en handelingen die op het moment van inwerkingtreding van deze verordening rechtmatig worden uitgeoefend, kunnen worden voorgezet onder overeenkomstige toepassing van de tot dan geldende bepalingen.

Artikel 10.3 Overgangsrecht meldingen

Meldingen die op grond van een bij [Artikel 10.14](#) ingetrokken verordening zijn gedaan, worden gelijkgesteld aan meldingen op grond van deze verordening.

Artikel 10.4 Overgangsrecht gesloten bodemenergiesysteem

1

Artikel 3.13 Maatwerkregels gesloten bodemenergiesysteem, eerste lid, blijft buiten toepassing tot twee jaar na inwerkingtreding van deze omgevingsverordening voor bouwprojecten waarvan de voorbereiding zich op het moment van inwerkingtreding van deze verordening in een dusdanig vergevorderd stadium bevinden dat:

- a. in redelijkheid geen aanpassing van de plannen gevraagd kan worden; of
- b. de aanpassing leidt tot onevenredige kosten.

2

Gedeputeerde Staten stellen, in samenspraak met gemeenten en na beoordeling of aan de voorwaarden is voldaan, een lijst vast van bouwprojecten die aan het eerste lid voldoen.

Artikel 10.5 Overgangsrecht besluiten voormalige stortplaatsen

Ontheffingen en meldingen met betrekking tot 'Voormalige Stortplaatsen', die zijn aangevraagd en beschikt op grond van de artikelen 2.35 en 2.37 van de Interim omgevingsverordening Noord-Brabant, blijven voor zover deze betrekking hebben op de nazorgvoorzieningen hun rechtskracht behouden, onder overeenkomstige toepassing van het ten tijde van besluitvorming geldende recht.

Artikel 10.6 Overgangsrecht Bodemsaneringen

Voor bodemsaneringen gebaseerd op de Wet bodembescherming waarvoor Gedeputeerde Staten bevoegd gezag blijven na inwerkingtreding van deze verordening, blijven de regels, zoals opgenomen in paragraaf 2.3.1 Bodemsanering van de Interim omgevingsverordening Noord-Brabant hun rechtskracht behouden, onder overeenkomstige toepassing van het ten tijde van besluitvorming geldende recht.

Artikel 10.7 Overgangsrecht herplantplicht bij omvormen naar andere natuurbeheertype

In afwijking van artikel 2.101 zijn maatwerkvoorschriften over de plicht tot herbeplanting, bedoeld in artikel 11.129,

eerste lid, van het Besluit activiteiten leefomgeving, mogelijk als:

- a. sprake is van een velling van een houtopstand in verband met het omvormen naar een ander natuurbeheertype dan bos, op basis van de als onderdeel van het natuurbeheerplan vastgestelde ambitiekaart of maatregelenkaart; en
- b. deze velling onderdeel is van een voor inwerkingtreding van deze verordening in ontwerp vastgesteld bestemmingsplan of projectbesluit.

Artikel 10.8 Overgangsrecht gerealiseerde nieuwe stallen

1

Voor nieuwe stallen waarvoor op 25 mei 2010 reeds een melding krachtens het Besluit landbouw milieubeheer is gedaan, een aanvraag voor een vergunning krachtens de Wet milieubeheer, de Woningwet, dan wel de Natuurbeschermingswet 1998 in behandeling is genomen, treedt de technische uitvoering volgens die vergunningaanvraag of melding, voor zover relevant voor de emissiesituatie, in de plaats van de eisen, bedoeld in Bijlage VI Technische eisen huisvestingssysteem.

2

In aanvulling op het eerste lid, treedt de technische uitvoering volgens de beschikking op de aanvraag, bedoeld in het eerste lid, voor zover relevant voor de emissiesituatie, in de plaats van de eisen, bedoeld in Bijlage VI Technische eisen huisvestingssysteem.

3

Het eerste lid is niet van toepassing als:

- a. de aanvraag, bedoeld in het eerste lid, is ingetrokken;
- b. de beschikking op de aanvraag, bedoeld in het eerste lid, een algehele weigering inhoudt; of,
- c. het bevoegde gezag heeft medegedeeld dat het Besluit landbouw milieubeheer niet op de veehouderij van toepassing is.

Artikel 10.9 Overgangsrecht huisvestingssysteem nieuwe stallen

1

In het geval er een nieuwe stal is opgericht waarop de bij Artikel 10.14 ingetrokken verordening respectievelijk de Verordening natuurbescherming Noord-Brabant, de Verordening stikstof en Natura 2000 Noord-Brabant 2013 of de Verordening stikstof en Natura 2000 Noord-Brabant van toepassing was, geldt dat de technische staleisen en de Lijst met systemen van toepassing blijven, zoals die golden op het moment dat de voor het realiseren van die nieuwe stal vereiste:

- a. aanvraag om een vergunning ingevolge artikel 2.7, tweede lid, Wet natuurbescherming is ingediend;
- b. melding ingevolge artikel 2.7, eerste lid, Regeling natuurbescherming is gedaan;
- c. aanvraag om een vergunning ingevolge de Wet algemene bepalingen omgevingsrecht of een ingevolge de Wet algemene bepalingen omgevingsrecht vastgestelde algemene maatregel van bestuur is ingediend, waarvoor op grond van artikel 2.27 Wet algemene bepalingen omgevingsrecht een verklaring van geen bedenkingen is vereist; of
- d. als onderdelen a tot en met c niet van toepassing zijn:
 1. een aanvraag om een vergunning ingevolge de Wet algemene bepalingen omgevingsrecht is ingediend;
 2. een melding ingevolge het Activiteitenbesluit milieubeheer is gedaan.

2

Op aanvragen en meldingen voor nieuwe stallen als bedoeld in het eerste lid, onder a en b, ingediend, respectievelijk gedaan voor de inwerkingtreding van de tweede wijzigingsverordening Verordening natuurbescherming Noord-Brabant op 19 juli 2017, blijft artikel 1.4, aanhef, van die verordening, zoals die luidde voor de inwerkingtreding van deze wijzigingsverordening, zijn werking behouden.

Artikel 10.10 Overgangsrecht strokenborden en bijzondere aanduidingen Provinciale weg

Gedeputeerde Staten trekken de vergunningen die zij hebben verleend op grond van artikel 2.50, eerste lid, van de Interim omgevingsverordening Noord-Brabant in, voor:

- a. aanduidingen van objecten of terreinen op strokenborden;
- b. bijzondere aanduidingen.

Paragraaf 10.1.3 Aanvullend overgangsrecht hoofdstuk 5

Artikel 10.11 Eerbiedigende werking bestaande activiteiten en functies

1

Bestaande activiteiten en functies, waaronder het feitelijk gebruik van gronden en opstallen die op het moment van inwerkingtreding van deze verordening rechtmatig worden uitgeoefend, worden gerespecteerd en kunnen worden voorgezet.

2

Onder bestaande activiteiten en functies, zoals een bestaand bouwperceel, bestaande bebouwing, een bestaande gebruiksactiviteit of een bestaande omvang, wordt verstaan:

- a. datgene wat het omgevingsplan op het moment van inwerkingtreding van deze verordening rechtstreeks toestaat, met inbegrip van datgene wat nadien wordt toegestaan op grond van een besluit van de gemeente als direct gevolg van een onherroepelijke uitspraak van een bestuursrechter; en
- b. datgene waarvan handhaving wegens strijdigheid met het omgevingsplan niet meer mogelijk is.

Artikel 10.12 Overgangsrecht omgevingsplan

1

De bepalingen in hoofdstuk 5 Instructieregels voor het omgevingsplan gemeenten zijn van toepassing op de vaststelling van een omgevingsplan dat na de inwerkingtreding van deze verordening wordt vastgesteld.

2

Een omgevingsplan verwerkt de instructieregels zoals opgenomen in deze verordening bij het eerst volgende besluit tot vaststelling van een omgevingsplan voor een gebied of onderwerp waarover deze verordening instructieregels bevat.

3

De bepalingen van artikel 5.66 Aanvullende regels stalderen blijven buiten toepassing voor zover Gedeputeerde Staten een ontheffing hebben verleend ingevolge de Verordening ruimte Noord-Brabant, en waarbij aan de ontheffing de voorwaarde is verbonden dat er elders dierenverblijf is gesloopt, tot ten hoogste de omvang die feitelijk gesloopt is.

4

In gevallen dat Gedeputeerde Staten ontheffing hebben verleend van een instructieregel uit de Interim

omgevingsverordening Noord-Brabant, de Verordening ruimte Noord-Brabant of de Verordening ruimte 2014, geldt die ontheffing voor een periode van ten hoogste drie jaar, gerekend vanaf de dag van besluitvorming over die ontheffing, ook als ontheffing van deze verordening.

Artikel 10.13 Overgangsrecht omgevingsvergunning inhoudende afwijking van het bestemmingsplan met gefaseerde verlening

In het geval dat een omgevingsvergunning inhoudende afwijking van het bestemmingsplan met een gefaseerde verlening is verstrekt, blijft tot 1 jaar na inwerkingtreding van deze verordening het recht gelden zoals opgenomen in de Interim omgevingsverordening Noord-Brabant.

Afdeling 10.2 Slotbepalingen

Artikel 10.14 Intrekking

De volgende verordeningen worden ingetrokken:

- a. Interim omgevingsverordening Noord-Brabant;
- b. Verordening planschade Noord-Brabant.

Artikel 10.15 Citeertitel

Deze verordening wordt aangehaald als: Omgevingsverordening Noord-Brabant

BIJLAGE I BEGRIPSBEPALINGEN

aanduiding

opschrift, aankondiging of afbeelding op een bord, vlag, banner, spandoek of constructie, niet zijnde een verkeersbord als bedoeld in artikel 4 van het Besluit administratieve bepalingen inzake het wegverkeer;

aardkundige waarden en kenmerken

waarden en kenmerken van een gebied die vanwege geologische, geomorfologische, bodemkundige en (geo) hydrologische verschijnselen en processen en vanwege de natuurlijke ontstaansgeschiedenis van de bodem van belang zijn; ;

aardpen

veiligheidsmaatregel die voorziet in een verbinding van het elektriciteitsnet met de aarde;

agrarisch-technisch hulpbedrijf

bedrijf dat geheel of in overwegende mate gericht is op het leveren van goederen en diensten aan agrarische bedrijven of dat agrarische producten bewerkt, vervoert of verhandelt, waaronder loonwerkbedrijven, bedrijven voor mestopslag en handel, veetransport en veehandel, met uitzondering van mestbewerking;

agrarisch-verwant bedrijf

bedrijf dat geheel of in overwegende mate gericht is op het verlenen van diensten aan particulieren of niet-agrarische bedrijven waarbij gebruik gemaakt wordt van het telen van gewassen, het houden van dieren of het toepassen van andere land-, bos- of natuurbouwkundige methoden, met uitzondering van mestbewerking;

agroforestry

teeltsysteem waarbij akkerbouw of veehouderij wordt gecombineerd met de aanplant van een houtopstand, waaronder mede begrepen voedselbos;

ambitiekaart

kaart opgenomen in het Natuurbeheerplan waarop de begrenzing is vastgelegd van alle bestaande en nog te realiseren natuur met daarbij de aanwijzing van de beoogde ambitie per natuurbeheertype of landschapselement;

archeologisch monument

archeologisch terrein dat op de Cultuurhistorische Waardenkaart staat afgebeeld en waaraan een monumentnummer is toegekend;

bebouwde kom

bebouwde kom als bedoeld in artikel 20a van de Wegenverkeerswet 1994;

bebouwing

bouwwerken;

bebouwingscluster

vlakvormige verzameling van bebouwing die geheel of gedeeltelijk in Landelijk gebied ligt;

bebouwingsconcentratie

kernrandzone, bebouwingslint of bebouwingscluster;

bebouwingslint

min of meer aaneengesloten lijnvormige reeks van bebouwing langs een weg, die geheel of gedeeltelijk in Landelijk gebied ligt;

bedrijfswaterplan

plan met waterconserverende of waterbesparende maatregelen, dat is opgesteld door degene die de onttrekkingsactiviteit verricht, overeenkomstig een door het bestuur van het waterschap vastgesteld model;

bedrijventerrein

aaneengesloten terrein met een bruto oppervlakte van ten minste één hectare voor de bedrijfsmatige uitoefening van industriële, logistieke, ambachtelijke en dienstverlenende activiteiten en groothandel met de daarbij behorende voorzieningen, bedoeld voor de vestiging van meerdere bedrijven; ;

bestaand bouwperceel

bouwperceel waarbinnen het geldende omgevingsplan het bouwen van gebouwen en bijbehorende bouwwerken met een gezamenlijke oppervlakte van meer dan 100 m² toestaat;

BEX

Bedrijfsspecifieke Excretie (BEX) is een instrument voor melkveehouders die af willen wijken van de excretieforfaits voor melkvee in de Uitvoeringsregeling Meststoffenwet;

biologische veehouderij

veehouderij die producten vervaardigt die gecertificeerd zijn volgens de geldende regelgeving voor biologische productie;

boorput

met daarvoor geschikte werktuigen aangebrachte put, daaronder begrepen een in de grond gecontroleerd en mechanisch aangebrachte sondering;

boskern

aaneengesloten complex van houtopstanden met een gezamenlijke oppervlakte van tenminste 5 hectare;

bouwlaag

doorlopend gedeelte van een gebouw dat is begrensd door op gelijke of bij benadering gelijke hoogte liggende vloeren of balklagen;

bouwperceel

aaneengesloten virtueel of aangeduid vlak, waarop functioneel bij elkaar behorende bebouwing en voorzieningen worden geconcentreerd, en dat bestaat uit een bouwvlak, waarbinnen de gebouwen zijn toegelaten, met de direct daaraan grenzende gronden waar ook bouwwerken geen gebouwen zijnde en vergunningvrije bouwwerken zijn toegestaan;

bouwvlak

geometrisch bepaald vlak, waar gebouwen en bouwwerken geen gebouwen zijnde, zijn toegelaten;

bouwwerk

Constructie van enige omvang van hout, steen, metaal of ander materiaal, die op de plaats van bestemming hetzij direct of indirect met de grond verbonden is, hetzij direct of indirect steun vindt in of op de grond, bedoeld om ter plaatse te functioneren, met inbegrip van de daarvan deel uitmakende bouwwerkgebonden installaties anders dan een schip dat wordt gebruikt voor verblijf van personen en dat is bestemd en wordt gebruikt voor de vaart;

bronaanpak

sanering gericht op het beheren, beperken of ongedaan maken van de inbreng van een mobiele verontreiniging vanuit het vaste deel van de bodem, in zowel de onverzadigde als verzadigde zone, naar het grondwater, overeenkomstig paragraaf 4.121 van het Besluit activiteiten leefomgeving in samenhang met de maatwerkregel, bedoeld in artikel 4.23 van deze verordening;

BRTN

Basisvisie Recreatie Tourvaartnet;

buisleiding

holle buis voor het transport van gas, olie of chemicaliën alsmede voor het transport van elektriciteit als dit wordt gekoeld met olie of chemicaliën, uitgezonderd het transport van aardgas;

CEMT

Conferentie van Europese Ministers van Transport;

circulatievloeistof

vloeistof die in gesloten bodemenergiesystemen gebruikt wordt om warmte uit de bodem op te nemen en aan de bodem af te geven;

compartimenteringskering

regionale waterkering die als zodanig geen directe waterkerende functie heeft, tenzij in geval van doorbraak of overstrooming van de primaire waterkering;

Ctgb

College voor de toelating van gewasbeschermingsmiddelen en biocide;

cultuurhistorische waarden en kenmerken

waarden en kenmerken van een gebied of daar aanwezige zaken, verband houdend met het bouwkundig erfgoed, het stedenbouwkundig erfgoed, de historische groenwaarden, het historisch-geografisch erfgoed en de bekende en verwachte archeologische waarden;

detailhandel

bedrijfsmatig te koop aanbieden, waaronder begrepen de uitstalling ten verkoop, het verkopen of leveren van goederen aan personen die goederen kopen voor gebruik, verbruik of aanwending anders dan in de uitoefening van een beroeps- of bedrijfsactiviteit;

dierenverblijf

gebouw dat gebruikt mag worden voor het houden van landbouwhuisdieren krachtens een omgevingsvergunning voor de milieubelastende activiteit, bedoeld in artikel 3.201 of artikel 3.202 Besluit activiteiten leefomgeving, of de melding, bedoeld in artikel 4.808 van het Besluit activiteiten leefomgeving;

ecologische verbindingszone

groene schakels die natuurgebieden in het Natuurnetwerk Brabant (NNB) verbinden;

ecologische waarden en kenmerken

aanwezige en potentiële waarden, gebaseerd op de beoogde natuurkwaliteit voor het gebied, waartoe behoren natuurdoelen en natuurkwaliteit, geomorfologische processen, waterhuishouding, kwaliteit van bodem, water en lucht, rust, mate van stilte, donkerte, openheid, landschapsstructuur en belevingswaarde;

één-op-één beheermethode

methode waarbij één persoon dieren opzettelijk verontrust met het oogmerk deze dieren binnen het schootsveld van één geweerdrager te drijven, opdat deze de dieren kan doden, en waarbij geen hond wordt ingezet;

equivalent A-gewogen niveau

geluidmaat uitgedrukt in LAeq waarbij over een periode variërende geluidniveaus zijn gemiddeld tot één waarde;

erftoegangsweg

weg met een verblijfsfunctie en waarop ontsluiting van percelen kan plaatsvinden;

evenement

openbaar toegankelijke, verplaatsbare activiteit van vermaak, gericht op het aantrekken van bezoekers, met uitzondering van weekmarkten als bedoeld in artikel 160, eerste lid, onder g, van de Gemeentewet, betogingen, samenkomsten en vergaderingen als bedoeld in de Wet openbare manifestaties;

extensieve recreatie

openlucht recreatie waarbij de beleving van rust belangrijk is en het aantal recreanten per hectare beperkt is;

gebiedskwaliteit

gemiddelde gehalte PFAS uit de desbetreffende bodemkwaliteitszone;

gebiedsontsluitingsweg

weg die de verbindingsschakel vormt tussen een stroomweg en een erftoegangsweg;

gebruiksoppervlakte

bruikbare oppervlakte van bebouwing en gronden, geschikt voor het beoogde gebruik, berekend op grond van NEN 2580;

gecombineerde opgave

jaarlijkse opgave die agrarische ondernemers doen aan het ministerie van Economische Zaken;

gedenkteken

niet aard- en nagelvast voorwerp zonder verkeersfunctie op de provinciale weg dat dient ter nagedachtenis aan één of meerdere dodelijke slachtoffers van een verkeersongeval dat op de weg heeft plaatsgevonden;

geluidluwe plek

plek waar de cumulatieve geluidbelasting maximaal 50 dB bedraagt;

geluidluwe zijde

zijde waar de cumulatieve geluidbelasting maximaal 50 dB bedraagt;

gesloten stortplaats

gesloten stortplaats als bedoeld in artikel 8.47, eerste lid, onder b, van de wet milieubeheer;

gesloten verharding

asfalt, beton, open verharding met cementgebonden funderingen, klinkers met voegvulling, menggranulaat als puinverharding ten behoeve van de bovenliggende gesloten verharding en belemmerende ondergrondse voorzieningen;

gevaarlijke verontreinigende stoffen

stoffen als bedoeld in bijlage 1 van de wet, die behoren tot de families of groepen verontreinigende stoffen genoemd in bijlage VIII, Richtlijn 2000/60/EG van het Europees Parlement en de Raad van 23 oktober 2000 tot vaststelling van een kader voor communautaire maatregelen betreffende het waterbeleid (PbEU 2000, L 327), punten 1 tot en met 9;

gezonde leefomgeving

omgeving die de fysieke en psychische gezondheid beschermt en bevordert;

glastuinbouwbedrijf

agrarisch bedrijf met een bedrijfsvoering die geheel of in overwegende mate in kassen plaatsvindt;

grond- of funderingswerken

werk in de bodem, daaronder begrepen het plaatsen of verwijderen van palen, damwanden of folies, met uitzondering van werken of handelingen waardoor direct of indirect warmte aan het grondwater wordt onttrokken of toegevoegd, zoals het toepassen van een bodemenergiesysteem;

GVE

groot vee-eenheid, waarmee de fosfaatproductie van landbouwhuisdieren wordt uitgedrukt en waarbij 1 GVE overeenkomt met de fosfaatproductie van één melkkoe;

hokdieren

landbouwhuisdieren met uitzondering van nertsen, melkrundvee en schapen;

kas

agrarisch bedrijfsgebouw waarvan de wanden en het dek voornamelijk bestaan uit glas of een ander lichtdoorlatend materiaal voor de productie van gewassen onder geconditioneerde klimaatomstandigheden waaronder mede begrepen een schuurkas of een permanente tunnel- of boogkas hoger dan 1,5 m;

kernrandzone

overgangszone van stedelijk gebied naar het buitengebied, met daarin relatief veel bebouwing op korte afstand van elkaar met een toenemende menging van functies;

kunstobject

aard- en nagelvaste constructie dat dient ter uiting van enige vorm van kunst;

kunstwerk

civiliseerbouwkundige constructie die onderdeel is van de weg bij kruising met een andere weg, spoorweg, waterweg of terreinverdieping;

kwaliteitsklasse landbouw/natuur

kwaliteitsklasse landbouw/natuur als bedoeld in artikel 25d van het Besluit bodemkwaliteit;

kwaliteitsklasse licht verontreinigd

kwaliteitsklasse licht verontreinigd als bedoeld in artikel 25d van het Besluit bodemkwaliteit;

kwaliteitsklasse niet verontreinigd

kwaliteitsklasse niet verontreinigd als bedoeld in artikel 25d van het Besluit bodemkwaliteit;

kwaliteitsklasse wonen

kwaliteitsklasse wonen als bedoeld in artikel 25d van het Besluit bodemkwaliteit;

ladingtank

mobiele tank, vast verbonden met een vaartuig, waarvan de wanden hetzij door de scheepsromp zelf, hetzij door van de scheepsromp onafhankelijke wanden zijn gevormd;

LAeq

Equivalent A-gewogen niveau of geluidmaat waarbij over een periode variërende geluidniveaus zijn gemiddeld tot één waarde;

LAeq, 24 uur

geluidmaat waarbij alle geluidniveaus over de periode van een etmaal zijn gemiddeld tot één waarde;

landbouw

akkerbouw, weidebouw, veehouderij, tuinbouw, waaronder begrepen fruitteelt en het kweken van bomen, bloemen en bloembollen, en elke andere vorm van bodemcultuur;

landgoed

ruimtelijk-functionele eenheid bestaande uit bos of overige natuur, al dan niet in combinatie met agrarische gronden, met daarin een geconcentreerde vorm van karakteristieke woon- en andere bebouwing;

landschappelijke waarden

gebruikswaarde, belevingswaarde en toekomstwaarde van het landschap, gericht op ruimtelijke, ecologische, cultuurhistorische en recreatieve aspecten;

lawaaisport

voorziening voor sportactiviteiten waarbij motorisch of mechanisch geluid wordt geproduceerd, waaronder in ieder geval begrepen de rallysport, de motorsport en de modelvliegsport;

maatregelenkaart

provinciale kaart met maatregelen voor behoud en herstel van biodiversiteit en leefgebieden, opgenomen als bijlage bij de Subsidieregeling natuur Noord-Brabant;

mestbewerking

toepassing van basistechnieken of combinaties daarvan met als doel de aard, samenstelling of hoedanigheid van dierlijke mest te wijzigen, waaronder droging, bezinking, (co)vergistings, scheiding, hygiëniserings of indamping van mest;

mobile verontreinigingssituatie

situatie waarbij de in de bodem aanwezige verontreinigende stoffen zich hebben verspreid naar het grondwater en aanleiding geven tot het uitvoeren van een risicobeoordeling grondwaterkwaliteit;

motorrijtuigen

motorrijtuigen als bedoeld in artikel 1 van de Wegenverkeerswet 1994 alsmede motorvoertuigen als bedoeld in artikel 1 van het Reglement verkeersregels en verkeerstekens 1990;

natuurbeheerplan

provinciaal plandocument waarin de overeengekomen doelen op het gebied van natuur- en landschapsbeheer en agrarisch natuur- en landschapsbeheer zijn vastgelegd;

natuurinclusieve bedrijfsvoering

economisch rendabel en grondgebonden landbouwsysteem dat voedsel en gewassen produceert, in balans is met de natuurlijke omgeving, natuurlijke hulpbronnen integreert in de bedrijfsvoering en zorg draagt voor de biodiversiteit op en rond het bedrijf, zoals bedoeld in de Subsidierегeling transitie veehouderijen Noord-Brabant;

natuurontwikkelingsproject

project dat tot doel heeft de natuurlijke gesteldheid van een terrein te herstellen, te versterken of te ontwikkelen en dat een omvorming van bestaande natuur of het ontwikkelen van nieuwe, gebiedseigen natuur tot gevolg heeft;

N-depositie

neerslag van stikstofverbindingen uit de atmosfeer op een habitat, waarbij de belasting op een punt binnen het habitat uitgedrukt wordt in mol, per ha, per jaar en de belasting op het habitat als geheel in mol, per jaar;

netto glas

aantal m² kasoppervlakte;

nieuwvestiging

vestiging op een locatie waar ingevolge het geldende omgevingsplan geen bebouwing of bedrijfsfunctie is toegestaan;

omgevingskwaliteit

de kwaliteit van een plek of gebied die bepaald wordt door een goed samenspel van herkomstwaarde, belevingswaarde, gebruikswaarde en toekomstwaarde;

omschakeling

geheel of gedeeltelijk overstappen van de ene agrarische bedrijfsvorm naar de andere agrarische bedrijfsvorm; ;

onconventionele winning van koolwaterstoffen

winningsmethode, waarbij via verticale en horizontale boringen en hydraulisch kraken schaliegas en schalie-olie uit de diepe ondergrond vrij wordt gemaakt door water, zand en chemicaliën onder hoge druk in een boorput te pompen en zo scheurtjes te creëren in het brongesteente waar het gas in opgesloten zit;

ontgroning

activiteit, gericht op het permanent dan wel tijdelijk verlagen van de hoogteligging van het maaiveld of het verdiepen van de waterbodem;

ontwikkeling

mogelijk maken van een functie of activiteit die op grond van het vigerende omgevingsplan niet is toegelaten;

Ontwikkelingsmaatschappij ruimte voor ruimte

entiteit gericht op de ontwikkeling van ruimte-voor-ruimte kavels vanwege in het verleden behaalde milieu- en ruimtelijke kwaliteitswinst;

overig-agrarisch bedrijf

agrarisch bedrijf dat niet binnen de begripsbepaling van veehouderij, teeltbedrijf of glastuinbouwbedrijf valt;

parkeerterrein

aaneengesloten terrein dat wordt gebruikt voor het bieden van parkeergelegenheid aan vier motorvoertuigen of meer;

PAS

Programma Aanpak Stikstof;

permanente teeltondersteunende voorzieningen

teeltondersteunende voorziening die voor onbepaalde tijd wordt gebruikt, niet zijnde een kas;

PFAS

poly- en perfluoralkylstoffen;

PFOA

perfluorooctaanzuur;

profiel van vrije ruimte

ruimte ter weerszijden van en boven een primaire en regionale waterkering die naar het oordeel van de beheerder nodig is voor een toekomstige versterking van de waterkering;

provinciale weg

openbare weg waarvan het onderhoud ingevolge artikel 15 van de Wegenwet bij de provincie berust, waarvoor de provincie de belangen ingevolge artikel 2 van de Wegenverkeerswet 1994 beschermt en waartoe in ieder geval behoren rijbanen, fiets- en voetpaden, parkeer-, carpool- bus-, en halteplaatsen, vlucht- en andere stroken, bermen, glooiingen, grondkeringen, bermsloten, alsmede de tot de weg behorende verkeersvoorzieningen;

recreatiewoning

woning of enig ander bouwwerk, ten behoeve van tijdelijk recreatief nachtverblijf;

regionale waterkering

waterkering, niet zijnde een primaire waterkering als bedoeld in de wet, die beveiliging biedt tegen overstroming;

restladingdamp

een gasvormige, uit vloeistof vervluchtigende verbinding, die na het lossen in een mobiele tank achterblijft;

risicobeoordeling grondwaterkwaliteit

beoordeling van de mate van gevaar voor het grondwater van een bodemverontreiniging bij een mobiele verontreinigingssituatie om vast te stellen of, en zo ja, welke maatregelen noodzakelijk zijn;

sondering

het bepalen van het draagvermogen van de grond door een staaf in de grond te drukken en daarbij de mechanische weerstand van de grond te meten;

splitsing

het mogelijk maken van een nieuw bouwperceel door opdeling van een bestaand bouwperceel;

Stowa

Stichting toegepast onderzoek waterbeheer;

stroomweg

weg, met een nationale of internationale functie voor het langeafstandsverkeer, die een snelle verbinding vormt tussen steden, landsdelen of landen;

teeltbedrijf

agrarisch bedrijf in de land- en tuinbouwsector dat zich richt op het veredelen, vermeerderen of telen van gewassen met een bedrijfsvoering die geheel of in overwegende mate niet in gebouwen plaatsvindt;

teeltondersteunende voorzieningen

ondersteunende voorzieningen die een onderdeel zijn van de bedrijfsvoering van een teeltbedrijf of een glastuinbouwbedrijf;

toevalsvondst van verontreiniging van het grondwater

onverwachte vondst van verontreiniging van het grondwater, al dan niet indirect door verontreiniging op of in de bodem, met onaanvaardbare risico's voor het grondwater en het gebruik dat afhangt van het grondwater;

tuincentrum

bedrijf, geheel of in overwegende mate gericht op detailhandel van boomkwekerijproducten, planten, bloembollen, bloemen, kamerplanten, artikelen voor de aanleg en het onderhoud van de tuinen alsmede tuininrichtingsartikelen en aanverwante artikelen;

uitbreiding

vergroting van een bestaand bouwperceel of bestaand bestemmingsvlak;

uitweg

ontsluitingsmogelijkheid van één of meerdere percelen naar de provinciale weg;

vaarwegbeheer

overheidszorg gericht op de instandhouding, bruikbaarheid en bescherming van een vaarweg en bijbehorende werken;

varend

niet ten anker, op spudpalen of gemeerd liggend noch vast-gevaaren;

veehouderij

milieubelastende activiteit, gericht op het houden van landbouwhuisdieren, als bedoeld in artikel 3.200 van het Besluit activiteiten leefomgeving;

veiligheidsvest

oranjerood vest als bedoeld in de norm NEN-EN 471:2003+A1:2008;

veldwerk

boorput of sondering;

verbeteren van de bodemgesteldheid

verandering van de samenstelling of structuur van de bodem om deze meer geschikt te maken voor de functie van de bodem;

vergisting

het omzetten van koolhydraten door micro-organismen door middel van een anaeroob dissimilatieproces, waarbij biogas wordt geproduceerd;

verkeersregelaar

verkeersregelaar als bedoeld in de Regeling verkeersregelaars 2009;

verkeersvoorziening

element met een verkeersfunctie die door de bevoegde wegbeheerder in het kader van diens zorgplicht voor wegen is geplaatst of aangebracht op of aan de weg;

verkoopvloeroppervlak

voorkomende hoeveelheid bedrijfsvloeroppervlakte ten behoeve van de uitstalling ten verkoop, het verkopen of leveren van goederen of het verlenen van aanverwante diensten; ;

vestiging

mogelijk maken van een ruimtelijke ontwikkeling, die op grond van het geldende planologische regime niet is toegelaten, op een bestaand bouwperceel binnen het deel waar het oprichten van gebouwen is toegestaan;

voertuigen

voertuigen als bedoeld in artikel 1 van het Reglement verkeersregels en verkeerstekens 1990 alsmede voertuigen als bedoeld in artikel 1.1 van de Regeling voertuigen;

voorjaars- en urenverbod

verbod op beregenen van grasland in de maanden april en mei, alsmede in juni en juli tussen 11.00 en 17.00 uur;

voorkeurswaarde grondwater

concentratie aan verontreinigende stof waarboven er sprake is van verontreiniging van het grondwater;

voorzieningen

faciliteit op het gebied van onderwijs, medische zorg, winkels, sport en ontspanning;

vrijtijdsvoorziening

bedrijfsmatige uitoefening van diensten op het gebied van dag- of verblijfsrecreatie, met de daarbij behorende voorzieningen;

vrijloopstal

huisvestingssysteem voor melk- en kalfkoeien ouder dan 2 jaar zonder ligboxen en voorzien van een zachte, vochtdoorlatende of absorberende bodem, waarbij het totale oppervlak ten minste het aantal dieren maal 10 vierkante meter bedraagt;

watergebonden vrijetijdsvoorziening

voorziening die onlosmakelijk is verbonden met waterrecreatie en watersport, uitgezonderd woonfuncties en watergebonden bedrijvigheid;

wedstrijd

activiteit gericht op prestatievergelijkingen tussen de deelnemers waarbij een prijs, beloning of aandenken in het vooruitzicht wordt gesteld;

weg gerelateerde voorziening

voorziening die direct aansluitend aan de weg ligt en die ten behoeve van weggebruikers ter plaatse gevestigd is, waaronder een motorbrandstoffenverkooppunt;

werkingsgebied

digitaal vastgelegd gebied waaraan regels zijn gekoppeld;

wet

Omgevingswet;

windturbines

bouwwerk bestaande uit een mast met bijbehorende fundering en de rotor, bedoeld voor het opwekken van elektriciteit door middel van windenergie;

zijwegaansluiting

aansluiting van een weg van het Rijk, een gemeente of een waterschap op de provinciale weg;

zorgvuldige veehouderij

veehouderij die door het treffen van maatregelen, onder andere gericht op landschap, het verder sluiten van kringlopen op lokaal niveau, emissiebeperking en gezondheid voor mens en dier, ruimtelijk en maatschappelijk optimaal is ingepast in zijn omgeving.

BIJLAGE II OVERZICHT INFORMATIEOBJECTEN

<Gereserveerd> Hier komt een overzicht te staan van de informatieobjecten

BIJLAGE III GEGEVENS EN BESCHEIDEN

A. Aanvullende gegevens en bescheiden voor een aanvraag omgevingsvergunning

In aanvulling op [artikel 4.4](#) van deze verordening worden bij het doen van een aanvraag voor omgevingsvergunning voor de hierna vermelde activiteiten de in deze bijlage opgenomen gegevens en bescheiden verstrekt. Het niet of niet volledig overleggen van de vereiste bijlagen dan wel het niet of onvoldoende verstrekken van de gevraagde gegevens kan leiden tot het buiten behandeling laten van de aanvraag.

Artikel 4.6 Omgevingsvergunning grondwatersanering

- a. Kaarten (niet ouder dan drie maanden):
 1. Kadastrale kaart waarop de begrenzing van de saneringslocatie waarop de activiteit wordt verricht is aangegeven;
 2. Kaarten met zowel de horizontale als de verticale contouren van de verontreinigingen in de het grondwater en eventueel in de grond worden aangegeven;
 3. Dwarsdoorsnede van de grondwaterverontreiniging in de bodem;
- b. De onderzoeken, bedoeld in paragraaf 5.2.2 van het Besluit activiteiten leefomgeving, voor zover deze nog niet in het bezit zijn van de Provincie Noord-Brabant of de Omgevingsdienst:
 1. Een vooronderzoek bodem conform NEN 5725;
 2. Een verkennend bodemonderzoek conform NEN 5740 waarbij het veldwerk is uitgevoerd door een persoon en een onderneming met erkenning bodemkwaliteit voor BRL SIKB 2000, het laboratorium of inspectie-instantie met een erkenning bodemkwaliteit heeft voor AS SIKB 2000 en de laboratoriumanalyse wordt verricht door een laboratorium of inspectie-instantie met een erkenning bodemkwaliteit voor AS 3000;
 3. Een nader bodemonderzoek verricht conform NTA 5755 waarbij het veldwerk is uitgevoerd door een onderneming en persoon met erkenning bodemkwaliteit voor BRL SIKB 2000, het laboratorium of inspectie-instantie met een erkenning bodemkwaliteit heeft voor AS SIKB 2000 en de laboratoriumanalyse wordt verricht door een laboratorium of inspectie-instantie met een erkenning bodemkwaliteit voor AS 3000;
- c. Geef aan of er een bron van (mobiele) verontreiniging in de grond aanwezig is;
- d. Rapportage en conclusies van de uitgevoerde risicobeoordeling grondwaterkwaliteit zoals opgenomen in paragraaf 3.4.2;
- e. Beschrijving van de keuze en motivering voor de saneringsaanpak;
- f. Duidelijke omschrijving van de saneringsaanpak, waaronder een omschrijving van de werkzaamheden, waaronder ten minste het maximale volume van bodem, grond en grondwater waarin de werkzaamheden plaatsvinden, de methode die wordt gebruikt om de verontreiniging in het grondwater te verminderen en de maximale hoeveelheid te onttrekken grondwater;
- g. De omvang van de grondwaterverontreiniging voor de start van de grondwatersanering, zowel in oppervlakte in m² als in bodemvolume in m³;
- h. De kwaliteit van het grondwater zowel bij aanvang de einddoelstelling per verontreinigende stof;
 - i. Een beschrijving van een andere methode om de beoogde effecten te bereiken, voor het geval de maatregelen niet tot die effecten zouden leiden;
 - j. Een gedetailleerde beschrijving van de nazorgmaatregelen die naar verwachting moeten worden getroffen en wie die gaat uitvoeren;
 - k. Een beschrijving van de maatregelen of voorzieningen die zijn of worden getroffen om de negatieve gevolgen en effecten van de grondwatersanering naar de omgeving te voorkomen of te beperken;
 - l. De lozingsroutes en bestemming wanneer er afvalwater vrijkomt;
- m. De verwachte duur van de grondwatersanering;
- n. De kosten van de sanering en de nazorgmaatregelen en de financiering daarvan;
- o. Aangeven welke milieubelastende activiteiten ten behoeve van het saneren van het grondwater nog meer uitgevoerd zullen worden zoals bijvoorbeeld ontgraven herschikken, opslag onttrekkingen en lozingen;
- p. Een beschrijving van contacten over de activiteit(en) met andere (bestuurlijke) instanties, belangengroeperingen,

- derden;
- q. Een beschouwing van de vraag of voor de uitvoering van de activiteit nog andere vergunningen nodig zijn;
- r. Naam, adres en nummer van het erkenningscertificaat bodemkwaliteit van de milieukundig begeleider;
- s. Naam, adres en nummer van het erkenningscertificaat bodemkwaliteit van de onderneming die de sanering uitvoert.

Artikel 4.7 Omgevingsvergunning Gesloten stortplaats

De indieningsvereisten zijn gebaseerd op de eisen zoals die in hoofdstuk 7 van de Omgevingsregeling zijn opgenomen. Voor iedere aanvraag wordt, gegeven de aard, omvang, effecten en gevolgen van de beoogde activiteit (en), bezien welke van onderstaande vereisten uitwerking vergen.

- a. Een beschrijving van contacten over de activiteit(en) met andere (bestuurlijke) instanties, belangengroeperingen, derden;
- b. Een gemotiveerde toelichting waarom de activiteit(en) passen in het omgevingsplan;
- c. Een gemotiveerde toelichting waarom voor de activiteit(en) wel/geen m.e.r.(-beoordelings)procedure noodzakelijk is;
- d. Welke andere omgevingsvergunningen of meldingen nodig zijn voor de uitvoering van de activiteit;
- e. De aanvraag wordt voorzien van tekeningen waarop in ieder geval zijn opgenomen: locatieoverzicht, plek van de activiteit(en), toegankelijkheid, dwarsdoorsneden, details van de beoogd te treffen voorzieningen, de aanwezige nazorgvoorzieningen van de Wm-stortplaats. De tekeningen geven ook inzicht in de risico's die ontstaan voor:
 1. de voor de Wm-stortplaats aanwezige nazorgvoorzieningen (de dimensies van de activiteit(en) afgezet tegen de oppervlakte van de gesloten Wm-stortplaats (oppervlak, diepte, hoogte);
 2. de bereikbaarheid van de nazorgvoorzieningen van de Wm-stortplaats;
- f. Een beschrijving van de activiteit(en) en hoe wordt omgegaan met de gebruiksbeperkingen die vanwege het nazorgregime op de gesloten Wm-stortplaats van toepassing zijn;
- g. Een beschrijving van de invloed van de activiteit(en) op de gesloten Wm-stortplaats voor:
 1. de aanwezige nazorgvoorzieningen;
 2. de bereikbaarheid ervan;
 3. de instandhouding ter voorkoming van emissies naar het milieu en de omgeving;
 4. het vigerende beheer- en het onderhoud(sprogramma);
 5. de vervanging van de (milieubeschermdende) nazorgvoorzieningen;
- h. Een beschrijving van de maatregelen die getroffen worden om de invloed op de nazorgvoorzieningen en (de effecten op) het beheer en onderhoud te mitigeren;
- i. Onderbouwde informatie over de effecten van de activiteit(en) en waar aard en omvang van de activiteit(en) daarvoor aanleiding geven worden daarbij ook onderzoeksrapporten overgelegd. Voor zover van toepassing wordt daarbij ingegaan op de volgende aspecten:
 1. de opbouw van de aanwezige bovenafdichting irt de beoogde activiteit(en);
 2. het functioneren van de bovenafdichting (draagvermogen, stabiliteit, waterafvoer) en de levensduur van de bovenafdichting;
 3. het functioneren van de onderafdichting;
 4. het functioneren van de percolaatafvoer en de percolaatwaterzuivering;
 5. het functioneren van de stortgasonttrekkingsputten, de stortgasafvoer en de stortgasinstallatie;
 6. het functioneren van het monitoringsysteem (peilbuizen, drainagestelsels);
 7. invloed op de geohydrologische situatie;
 8. de milieu hygiënische kwaliteit van het grondwater en optredende verspreiding;
 9. de geotechnisch aspecten van ondergrond en het stortlichaam (met name het effect op de zakking van de bovenafdichting (hierbij kunnen belasting- en zettingsberekening nodig zijn);
 10. een beschouwing van het effect op de vervorming (toegestane rek van de diverse constructieonderdelen van de bovenafdichting) en de waterafvoer van de afdichting. Hierbij wordt extra aandacht gegeven aan het effect op de functionaliteit van voor de afwatering in de bovenafdichting aanwezige hemelwaterdrains en/of drainagematten en leidingen;
 11. een beschouwing van de stabiliteit van de Wm-stortplaats, waar nodig onderbouwd met berekening(en) op kritische plaatsen en bij extra belasting op talud(s) van de stortplaats. Belangrijk aandachtspunt hierbij

- is het beschouwen van de effecten van windbelasting op windgevoelige elementen;
- 12. de toe te passen fundering(en);
- 13. vanwege de herontwikkelingsactiviteit optredende emissies van en/of effecten op milieu, lucht, bodem, water, natuur, landschap en omgeving, met aandacht voor cumulatie met de effecten vanwege de gesloten Wm-stortplaats;
- 14. een beschrijving van te treffen mitigerende maatregelen en de wijze van monitoring daarvan;
- 15. maatregelen die erosie tegengaan;
- 16. aan te brengen beplanting;
- j. Een beschouwing van de veiligheidsaspecten bij het op de gesloten Wm-stortplaats in werking zijn van stortgasonttrekking (actief of passief)/leidingen/-verwerking;
- k. Een beschrijving van de wijze waarop het beheer en onderhoud van de activiteit(en) en te treffen maatregelen worden 'ingepast' in het vigerende beheer- en het onderhoud(sprogramma), waarbij wordt ingegaan op de:
 1. technische aspecten (oa. monitoring/controle/inspectie, beheer, uitvoering);
 2. een nul-meting, zodat milieu hygiënische effecten en de gevolgen van beheer en onderhoud ten opzichte van de start van de hergebruiksactiviteit(en) inzichtelijk zijn te maken;
 3. organisatorische aspecten/invulling (zoals bereikbaarheid van de nazorgvoorzieningen, afstemming tussen de exploitant van de activiteit(en) en de provinciale nazorgorganisatie, communicatie);
 4. financiering van de activiteit(en), de effecten op de nazorgkosten;
 5. wijze waarop invulling wordt gegeven aan het doorgang laten vinden van de uitvoering van de nazorg van de stortlocatie.

Artikel 4.8 tot en met artikel 4.16 Omgevingsvergunning Provinciale weg

- a. Een plaatsaanduiding op de weg, onder vermelding van het wegnummer van de weg;
- b. Een omschrijving van de aard van de activiteit en de wijze van uitvoering;
- c. Datum, tijd of periode van de activiteit;
- d. De naam en het telefoonnummer van de contactpersoon van de aanvrager die gedurende de activiteit bereikbaar is;
- e. Een uitwerking van de onderdelen a. en b. in een detailtekening die:
 1. op een schaal van 1:500 is uitgevoerd, waarbij eventuele details worden getekend op een schaal van 1:200;
 2. een pijl bevat die naar het noorden wijst;
 3. de juiste coördinaten vermeldt;
 4. een tekeninghoofd met een uniek nummer bevat en een vermelding van de datum waarop de tekening voor het laatst is gewijzigd;
 5. de opdrachtgever vermeldt;
 6. de maatvoeringen ten opzichte van vaste meetpunten in de omgeving vermeldt;
- f. De materiaalkeuze;
- g. In aanvulling op a. tot en met f. bevat de aanvraag voor werkzaamheden ten behoeve van een zijwegaansluiting, de soort zijwegaansluiting en het beoogde gebruik;
- h. In aanvulling op a. tot en met f. bevat de aanvraag voor een uitweg:
 1. het aantal en soort uitwegen waarover het perceel reeds beschikt, ingetekend in de detailtekening als bedoeld onder c.;
 2. een omschrijving van het soort uitweg en het beoogde gebruik;
- i. In aanvulling op a. tot en met f. bevat de aanvraag het leggen, verleggen, wijzigen of verwijderen van kabels of leidingen in verband met een verandering van de weg door of namens de provincie Noord-Brabant het verslag van de bouwvergadering voorbereiding kabels of leidingen;
- j. In aanvulling op a. tot en met f. bevat de aanvraag voor een kunstobject het positief oordeel van Kunstloc Brabant over het kunstobject;
- k. In aanvulling op a. tot en met f. bevat de aanvraag voor een evenement of wedstrijd:
 1. de plaatsaanduiding op de weg, onder vermelding van het wegnummer van de provinciale weg;
 2. een beschrijving van de aard van het evenement of de wedstrijd;

3. de datum en tijd van de beperkingengebiedactiviteit;
4. een voorstel over de omleidingroute en te treffen verkeersmaatregelen, getekend op een topografische kaart op een schaal niet kleiner dan 1:100.000;
5. een aanduiding van de parkeerfaciliteiten, ingetekend op de kaart, bedoeld onder 4;
6. de naam en telefoonnummer van de contactpersoon die bereikbaar is tijdens het evenement of de wedstrijd;
7. de naam en het telefoonnummer van de contactpersoon die de verkeersmaatregelen treft.

B. Aanvullende gegevens en bescheiden voor het doen van een melding

In de hierna vermelde gevallen worden aanvullend op artikel 3.4 van deze verordening bij het doen van een melding de in deze bijlage opgenomen gegevens en bescheiden verstrekt. Het niet of niet volledig overleggen van de vereiste bijlagen dan wel het niet of onvoldoende verstrekken van de gevraagde gegevens kan leiden tot het buiten behandeling laten van de aanvraag.

Artikel 3.27 en artikel artikel 3.28 Meldplicht Waterwingebied

- a. Een beschrijving van de activiteit waarop de melding betrekking heeft;
- b. Een verantwoording dat activiteit geen schade toebrengt aan bodem en het zich daarin bevindende grondwater;
- c. De aanwezige voorzieningen/maatregelen tijdens de werkzaamheden opdat bij eventuele lekkages van motorvoertuigen/werktuigen e.d. geen verontreinigende stoffen in de bodem kunnen komen noch anderszins een risico optreedt voor de kwaliteit van het grondwater;
- d. Bij het verstrekken van de gegevens en bescheiden onder a tot en met c wordt bij de hierna genoemde activiteiten, voor zover van toepassing, ingegaan op de hierna genoemde aspecten:
 1. Bij de aanleg van een (on)verhard pad: het soort werkzaamheden, de diepte van de werkzaamheden, de bodemopbouw over deze diepte, wijze waarop afsluitende lagen hersteld worden, de gebruikte materialen voor het pad en de uitloogbaarheid hiervan;
 2. Bij werkzaamheden gericht op behoud/ontwikkeling van de natuurfunctie of extensieve recreatie: een beschrijving van de concrete werkzaamheden die in de bodem plaatsvinden en tot welke diepte, de bodemopbouw over deze diepte, de wijze waarop afsluitende lagen hersteld worden, de gebruikte materialen en de uitloogbaarheid hiervan (voor zover van toepassing);
 3. Bij civiel- en bouwtechnische werkzaamheden vanwege regulier onderhoud: een verantwoording waarom sprake is van regulier beheer en onderhoud (en geen renovatie/nieuwbouw), een beschrijving van alle concrete werkzaamheden en voor zover die in de bodem plaatsvinden: tot welke diepte, de bodemopbouw over deze diepte, de wijze waarop afsluitende lagen hersteld worden, de bij het regulier beheer en onderhoud gebruikte materialen en de uitloogbaarheid hiervan;
 4. Bij de aanleg van kabels en leidingen: een onderzoek waaruit blijkt dat er geen realistische alternatieven zijn voor de aanleg van kabels en leidingen buiten het waterwingebied, soort werkzaamheden, diepte werkzaamheden, de bodemopbouw over deze diepte, wijze waarop afsluitende lagen hersteld worden, de gebruikte materialen en de uitloogbaarheid hiervan;
 5. Bij de toepassing van grond of baggerspecie: de hoeveelheid toe te passen grond of baggerspecie, de dikte van de op te brengen laag grond of baggerspecie, de milieuverklaring bodemkwaliteit voor de toe te passen grond of baggerspecie, de partijkeuring op de stoffen, opgenomen in de advieslijst PFAS van het RIVM, voor de toe te passen grond of baggerspecie, de hoeveelheid af te voeren grond of baggerspecie en de partijkeuring op de stoffen, opgenomen in de advieslijst PFAS van het RIVM, voor de af te voeren grond of baggerspecie.

Artikel 3.32 Meldplicht Grondwaterbeschermingsgebied Aanleg buisleiding

- a. Een beschrijving van de activiteit waarop de melding betrekking heeft;
- b. Een verantwoording dat activiteit geen schade toebrengt aan bodem en het zich daarin bevindende grondwater:
 1. welke maatregelen worden getroffen om de risico's voor het grondwater te beperken;
 2. de aanwezige voorzieningen/maatregelen tijdens de werkzaamheden opdat bij eventuele lekkages van motorvoertuigen/werktuigen e.d. geen verontreinigende stoffen in de bodem kunnen komen noch anderszins een risico optreedt voor de kwaliteit van het grondwater.

Artikel 3.33 Meldplicht aanleg of vervanging kunstgrasveld

- a. Een beschrijving welke technische maatregelen bij de aanleg of vervanging worden getroffen;
- b. Een onderhoudsplan waarin is beschreven welke maatregelen worden getroffen die uitloging gedurende het gebruik en uitloging vanwege het instrooien van materiaal voorkomen;
- c. Een verantwoording dat de activiteit geen schade toebrengt aan de bodem en het zich daarin bevindende

grondwater.

Artikel 3.34 Meldplicht lozen afstomend hemelwater van gebouwen / artikel 3.35 Meldplicht lozen afstromend hemelwater van wegen / artikel 3.37 Meldplicht aanleg parkeerterrein voor 100 voertuigen of meer / artikel 3.38 Meldplicht lozen overig afvalwater

- a. Een verantwoording dat de activiteit geen schade toebrengt aan de bodem en het zich daarin bevindende grondwater;
- b. De wijze waarop de voorzieningen worden beheerd waardoor de zuiverende werking naar de toekomst toe behouden blijft;
- c. De wijze waarop de gevolgen voor het milieu worden gemonitord.

Artikel 3.40 Meldplicht toepassen grond of baggerspecie

- a. Een verantwoording dat de activiteit geen schade toebrengt aan de bodem en het zich daarin bevindende grondwater;
- b. De hoeveelheid toe te passen grond of baggerspecie, de dikte van de op te brengen laag grond of baggerspecie, de milieuverklaring bodemkwaliteit voor de toe te passen grond of baggerspecie, de partijkeuring op de stoffen, opgenomen in de advieslijst PFAS van het RIVM, voor de toe te passen grond of baggerspecie, de hoeveelheid af te voeren grond of baggerspecie en de partijkeuring op de stoffen, opgenomen in de advieslijst PFAS van het RIVM, voor de af te voeren grond of baggerspecie.

Artikel 3.53 Meldplicht Grondwatersanering

- a. Kaarten (niet ouder dan drie maanden):
 1. Kadastrale kaart waarop de begrenzing van de saneringslocatie waarop de activiteit wordt verricht is aangegeven;
 2. Kaarten met zowel de horizontale als de verticale contouren van de verontreinigingen in de het grondwater en eventueel in de grond worden aangegeven;
 3. Dwarsdoorsnede van de grondwaterverontreiniging in de bodem;
- b. De onderzoeken, bedoeld in paragraaf 5.2.2 van het Besluit activiteiten leefomgeving voor zover deze nog niet in het bezit zijn van de Provincie Noord-Brabant of de Omgevingsdienst:
 1. Een vooronderzoek bodem conform NEN 5725;
 2. Een verkennend bodemonderzoek conform NEN 5740 uitgevoerd conform waarbij het veldwerk is uitgevoerd door een persoon en een onderneming met erkenning bodemkwaliteit voor BRL SIKB 2000, het laboratorium of inspectie-instantie met een erkenning bodemkwaliteit heeft voor AS SIKB 2000 en de laboratoriumanalyse wordt verricht door een laboratorium of inspectie-instantie met een erkenning bodemkwaliteit voor AS 3000;
 3. Een nader bodemonderzoek verricht conform NTA-5755 waarbij het veldwerk is uitgevoerd door een onderneming en persoon met erkenning bodemkwaliteit voor BRL SIKB 2000, het laboratorium of inspectie-instantie met een erkenning bodemkwaliteit heeft voor AS SIKB 2000 en de laboratoriumanalyse wordt verricht door een laboratorium of inspectie-instantie met een erkenning bodemkwaliteit voor AS 3000;
- c. Geef aan of er een bron van (mobiele) verontreiniging in de grond aanwezig is;
- d. Rapportage en conclusies van de uitgevoerde risicobeoordeling grondwaterkwaliteit zoals opgenomen in paragraaf 3.4.2 van deze verordening;
- e. Duidelijke omschrijving van de saneringsaanpak, waaronder een omschrijving van de werkzaamheden, waaronder ten minste het maximale volume van bodem, grond en grondwater waarin de werkzaamheden plaatsvinden, de methode die wordt gebruikt om de verontreiniging in het grondwater te verminderen en de maximale hoeveelheid te onttrekken grondwater;
- f. De omvang van de grondwaterverontreiniging voor de start van de grondwatersanering zowel in oppervlakte in m² als in bodemvolume in m³;
- g. De kwaliteit van het grondwater zowel bij aanvang de einddoelstelling per verontreinigende stof;
- h. Een beschrijving van de maatregelen of voorzieningen die zijn of worden getroffen om de negatieve gevolgen en

- effecten van de grondwatersanering naar de omgeving te voorkomen of te beperken;
- i. De lozingsroutes en bestemming wanneer er afvalwater vrijkomt;
 - j. De verwachte duur van de grondwatersanering;
 - k. Aangeven welke milieubelastende activiteiten ten behoeve van het saneren van het grondwater nog meer uitgevoerd zullen worden zoals bijvoorbeeld ontgraven herschikken, opslag onttrekkingen en lozingen;
 - l. Een beschrijving van contacten over de activiteit(en) met andere (bestuurlijke) instanties, belangengroeperingen, derden;
 - m. Een beschouwing van de vraag of voor de uitvoering van de activiteit nog andere vergunningen nodig zijn;
 - n. Naam, adres en nummer van het erkenningscertificaat bodemkwaliteit van de milieukundig begeleider;
 - o. Naam, adres en nummer van het erkenningscertificaat bodemkwaliteit van de onderneming die de sanering uitvoert.

Artikel 3.67 Meldplicht Ontgrondingsactiviteit

- a. Tekening met locatie aanduiding van de ontgroning op een topografische ondergrond (schaal 1:25.000);
- b. Tekening met kadastrale aanduiding van het te ontgronden terrein en de daaraan grenzende percelen, waarop met duidelijke markering het te ontgronden perceel/de percelen zijn aangegeven. Met verschillende arceringen of duidelijk te onderscheiden kleuren moet aangegeven worden: het te ontgronden gebied vanaf de insteek; het opnieuw in te richten gebied; of het in verband met de ontgroning eventueel aan te passen gebied;
- c. Lijst van kadastrale percelen met eigenaren (bij meer dan 10 secties);
- d. Tekening van het te ontgronden terrein, met gegevens van een actuele hoogtemeting. Op de tekening de hoogtepunten aangeven t.o.v. NAP, gemeten in een raster van maximaal 50 x 50 meter (vierkantennet), dan wel gebruik maken van de Algemene Hoogtecijfers Nederland (AHN). Rondom het te ontgronden terrein moet een strook ter breedte van minimaal 30 meter bij de hoogtemeting worden betrokken. Met verschillende arceringen of duidelijk te onderscheiden kleuren moet aangegeven worden:
 - 1. Het te ontgronden gebied vanaf de insteek;
 - 2. Het opnieuw in te richten gebied; of
 - 3. Het in verband met de ontgroning eventueel aan te passen gebied;
- e. Tekening van de ontgroning waarop door middel van dwarsprofielen de insteeklijnen, de taludhellingen en de bodemdiepten van de ontgroning ten opzichte van NAP zijn aangegeven;
- f. Inrichtingstekening waarop de herinrichting van het te ontgronden terrein met de omgeving is aangegeven met de nieuwe hoogtes van het maaiveld ten opzichte van NAP, al dan niet met een inrichtingsplan (oa bij specifieke projecten en natuurprojecten). Met verschillende arceringen of duidelijk te onderscheiden kleuren moet aangegeven worden:
 - 1. Het te ontgronden gebied vanaf de insteek; het opnieuw in te richten gebied; of
 - 2. Het in verband met de ontgroning eventueel aan te passen gebied;
- g. Een werkplan, dat naar gelang de omvang van de ontgroning, ingaat op:
 - 1. beschrijving van de bestaande situatie; reden van de ontgroning;
 - 2. gevolgen voor het milieu (met name natuur en landschap);
 - 3. gevolgen voor (geo)hydrologie;
 - 4. wijze waarop de ontgroning wordt uitgevoerd;
 - 5. fasering van de uitvoering;
 - 6. (eind-)bestemming na ontgroning;
 - 7. inrichtingsmaatregelen;
 - 8. toekomstig beheer van het ontgronde terrein met omgeving;
 - 9. de (tijdelijke) aanpassing van de infrastructuur (wegen, waterlopen, kabels, leidingen e.d.);
 - 10. de situering en inrichting van het werkterrein met parkeerplaatsen, aanlegsteigers, loodsen;
 - 11. aanvang en duur van de ontgroning, de werkdagen en werktijden; de situering en beheer van het zanddepot;
 - 12. de logistieke aspecten van de afvoer van de gewonnen oppervlaktedelfstoffen;
 - 13. de veiligheids- c.q. beveiligingsmaatregelen;
 - 14. de informatie naar c.q. communicatie met de bewoners in de omgeving van de ontgroning;

- h. Uittreksel van het omgevingsplan met daarin aangegeven welke bepalingen van toepassing zijn op het gebied met eventueel een verwijzing naar de url waar het omgevingsplan kan worden gevonden;
- i. Als het te ontgronden gebied valt in een gebied met een hoge of middelhoge indicatieve archeologische waarde¹: een archeologisch onderzoeksrapport volgens de Kwaliteitsnorm Nederlandse Archeologie waarin de resultaten van het onderzoek naar de omvang, aard en kwaliteit van de aanwezige archeologische waarden zijn opgenomen;
- j. Als het te ontgronden gebied valt in een gebied met een hoge aardkundige waarde¹: een aardkundig onderzoeksrapport, opgesteld door een gespecialiseerd deskundige op het gebied van aardkundige waarden, waarin de resultaten van het onderzoek naar de omvang, aard en kwaliteit van de aanwezige aardkundige waarden zijn opgenomen;
- k. Als het te ontgronden gebied valt in een gebied met een hoge cultuurhistorische waarde¹: een onderzoeksrapport waarin is aangetoond dat de ontgroning de cultuurhistorische waarde versterkt/verbetert;
- l. In het geval van een ontgroning die is gericht op een landbouwkundige-/cultuurtechnische verbetering, wordt er overeenkomstig de Uitvoeringsregeling Ontgroningen en bouwgrondstoffen Provincie Noord-Brabant, een landbouwkundig onderzoeksrapport ingediend dat bestaat uit:
 - 1. een waterhuishoudkundig onderzoek waarin opgenomen:
 - i. actuele grondwaterstanden en de daaraan gerelateerde grondwatertrap op het perceel zelf;
 - ii. gegevens over het oppervlaktewaterstelsel voor en na ontgroning (situatieschets, waterpeilen/stuwpeilen), inclusief eventuele drainageaanleg; en
 - iii. als er sprake is van een ontgroning ter voorkoming van verdroging, een indicatie van de grondwaterstand over de afgelopen 10 jaar op basis van langjarige metingen op relevante TNO-meetbuizen in de omgeving;
 - 2. een bodemkundig onderzoek waarbij o.a. de bouwvoordikte wordt bepaald in een raster van 50 x 50 meter (vierkantennet);
 - 3. bedrijfseconomisch onderzoek naar de gevolgen van de ontgroning;
 - 4. eventuele alternatieve mogelijkheden op omgevings- en perceel niveau, waarmee eenzelfde effect als van de ontgroning bereikt kan worden (N.B. hiervoor dient eerst de waterbeheerder om advies gevraagd te worden);
- m. Als de ontgrondingsdiepte meer dan 8 m beneden het maaiveld ligt én de te winnen hoeveelheid oppervlaktedelfstoffen meer dan 25.000 m³ bedraagt:
 - 1. Een hydrologisch onderzoek;
 - 2. Een stabiliteitsonderzoek;
- n. Hydrologische onderbouwing;
- o. Besluit op de aanmeldingsnotitie Milieueffectrapportage: Bij een ontgrondingsvergunning zijn de volgende grenzen van belang: ontgroningen met een oppervlakte kleiner dan 12,5 ha: vormvrije mer-beoordeling, ontgroningen met een oppervlakte tussen de 12,5 en 25 ha: mer-beoordeling, ontgroningen met een oppervlakte groter dan 25 ha: mer-rapportage. Voorafgaand aan het indienen van de aanvraag moet het besluit op de aanmeldingsnotitie zijn genomen;
- p. Optioneel: voortoets N2000-activiteit: De voortoets geeft een aanwijzing over de mogelijke negatieve effecten voor Natura 2000-gebieden. Uit de voortoets volgt ook welke vervolgstappen nodig zijn.

¹ Met behulp van de provinciale waardenkaart kunt u de indicatie voor uw ontgrondingspercelen nagaan. Selecteer op de Kaartbank.Brabant.nl:

- Voor archeologische waarden: de subgroep 'Rijksinformatie Erfgoed' en vervolgens de kaartlaag Indicatieve Kaart Archeologische Waarden – IKAW. De donkerbruine gebieden vallen onder de hoge of middelhoge indicatieve archeologische waarde;
- Voor aardkundige waarden: de subgroep 'Aardkundige waarden'. Hiermee kunt u snel beoordelen of het gebied in een aardkundig waardevol gebied ligt. Per aardkundig waardevol gebied is achter elke gebiedsbeschrijving een samenvattende werktabel opgenomen. Hierin staan de belangrijkste kenmerken en beschermingscriteria opgesomd, die in veel gevallen zijn overgenomen in het bestemmingsplan.
- Voor cultuurhistorische waarden: de subgroep 'Cultuurhistorische waarden'. Hiermee kunt u snel beoordelen of

het gebied in een cultuurhistorisch waardevol gebied ligt en welke waarden aanwezig zijn.

Artikel 3.77 Meldplicht activiteit ten behoeve van algemeen nut Stillegebied

- Een tekening met de situatie waar geluidbronnen zijn gesitueerd;
- Een beschrijving van de inzet van het materieel;
- Een akoestische onderbouwing/berekening waaruit blijkt dat aan de gestelde normering wordt voldaan;
- Inzicht in de samenhangende benodigde vergunningen, ontheffingen of meldingen.

Artikel 3.78 en artikel 3.79 Meldplicht (mobiel) evenement Stillegebied

- Een tekening met de route en aantallen van de verkeersbewegingen;
- Een tekening met de situatie waar geluidbronnen zijn gesitueerd;
- Een beschrijving van de inzet van het materieel;
- Een beschrijving van de bronsterkte van het materieel of geluidproducerende activiteiten;
- Een tekening met daarop de ligging van de tijdelijke parkeerplaatsen;
- Een toelichting waarom het betreffende (mobiele) evenement niet elders buiten het stillegebied kan plaatsvinden;
- Inzicht in de samenhangende benodigde vergunningen, ontheffingen of meldingen;
- Een akoestische onderbouwing waaruit blijkt dat aan de in artikel 3.78 eerste lid of artikel artikel 3.79 eerste lid genoemde norm wordt voldaan. De akoestische onderbouwing kan bestaan uit een akoestisch rapport of een inschatting van de geluidbelastingen op basis van de beschrijving van de locatie, de inzet en de geluidemissie van de geluidproducerende activiteiten. Hierbij kan naast bovenstaande tekeningen en beschrijving van de geluidbronnen binnen het (mobiele) evenement o.a. worden gebruik gemaakt onderstaande tabellen:

Bronsterkte	Type activiteit	Maximale bedrijfsduur
75-85	achtergrondmuziek	12 uur
90	solo-instrument (onversterkt)	10 uur
95	muziekgroep (onversterkt)	3 uur

mvt/uur	geluidbelasting [dB/u] op 50 m								
	DAB (normaal asfalt)			beton			klinkers		
	v=35 km/u	v=50 km/u	v=80 km/u	v=35 km/u	v=50 km/u	v=80 km/u	v=35 km/u	v=50 km/u	v=80 km/u
10	31,3	34,3	38,3	32,6	35,9	40,2	36,3	39,8	44,5
20	34,2	37,3	41,3	35,6	38,9	43,2	39,3	42,8	47,5
30	36,0	39,1	43,1	37,4	40,7	45,0	41,1	44,6	49,2
40	37,2	40,3	44,3	38,6	41,9	46,2	42,3	45,8	50,5
50	38,3	41,3	45,3	39,6	42,9	47,2	43,3	46,8	51,4
60	39,0	42,1	46,1	40,4	43,7	48,0	44,1	47,6	52,2
70	39,7	42,7	46,7	41,1	44,4	48,7	44,8	48,3	52,9
80	40,2	43,3	47,3	41,6	44,9	49,2	45,3	48,8	53,5

Indien het vrachtwagens betreft of gelijkwaardige voertuigen, kan voor een indicatie de geluidbelasting met 10 dB worden verhoogd. Voor de uurintensiteit moet worden uitgegaan van het maatgevende uur.

Artikel 3.96 Meldplicht velling houtopstand

- een toelichting waarom het vellen van de houtopstand nodig is;
- de oppervlakte van de te kappen houtopstand in vierkante meters, of in geval van rijbeplanting, het aantal te vellen bomen, met daarbij aangegeven de onderlinge plantafstand in meters;
- een specificatie van:
 - het aantal te kappen bomen;

2. de soortaanduiding van de bomen;
 3. de leeftijd van de bomen;
- d. een plan hoe aan de plicht tot herbeplanting, bedoeld in artikel 11.129 van het Besluit activiteiten leefomgeving, voldaan wordt met ten minste de volgende gegevens:
1. de oppervlakte van de te herbeplanten houtopstand in m² of, als sprake is van rijbeplanting, het aantal te planten bomen, met daarbij aangegeven de plantafstand in meters;
 2. een specificatie van:
 - i. het aantal te herbeplanten bomen, in geval van rijbeplanting;
 - ii. de soortaanduiding van de te herbeplante bomen;
 - iii. de kwaliteit van de te herbeplanten bomen met bij een bosplantsoen lengte plantmateriaal en diameter wortelhals en bij laanbomen stamomtrek gemeten op 1 meter en lengte boom;
 3. een toelichting over de geplande uitvoering van de herbeplanting met in elk geval een aanduiding van het plantseizoen;
- e. als velling van de houtopstand gewenst is in afwijking van artikel 11.126, eerste lid, van het Besluit activiteiten leefomgeving, de reden hiervan;
- f. Als herbeplanting in afwijking artikel 11.129, eerste lid van het Besluit activiteiten gewenst is:
1. de reden hiervan;
 2. als herbeplanting op andere grond dan de grond, bedoeld in artikel 11.129, eerste lid, gewenst is: een schriftelijke verklaring dat de eigenaar van het perceel waar de herbeplanting op plaatsvindt akkoord gaat met de herbeplanting;
 3. een kadastrale omschrijving van het perceel waar de herbeplanting op plaatsvindt en de omvang van de herbeplanting welke hier gaat plaatsvinden.

Artikel 3.113 Meldplicht gedenkteken

- a. toezending van de gegevens van de zakelijk gerechtigde, bedoeld in Artikel 3.4, eerste lid, onder g, is niet van toepassing;
- b. het wegnummer van de provinciale weg;
- c. de kilometrering van de locatie van het gedenkteken;
- d. de ligging van het gedenkteken uitgevoerd op een topografische kaart met een schaal niet kleiner dan 1:100.000.

C. Gegevens en bescheiden bij het voldoen aan een informatieplicht

Bij de hierna vermelde activiteiten wordt bij het verstrekken van informatie de in deze bijlage opgenomen gegevens en bescheiden verstrekt:

Artikel 3.23 Informatieplicht Ongewoon voorval

Zodra de volgende gegevens en bescheiden bekend zijn, worden ze verstrekt aan het bevoegd gezag, bedoeld in artikel 3.23:

- a. informatie over de oorzaken van het ongewoon voorval en de omstandigheden waaronder het ongewoon voorval zich heeft voorgedaan;
- b. gegevens die nodig zijn om de aard en de ernst van de gevolgen voor de bodem en het zich daarin bevindende grondwater te kunnen inschatten;
- c. informatie over de maatregelen die zijn getroffen of worden overwogen om de nadelige gevolgen van het ongewoon voorval te voorkomen.

Artikel 3.54 Informatieplicht Beëindiging grondwatersanering

- a. Na afronding van de activiteit wordt zo spoedig mogelijk een evaluatieverslag opgesteld volgens BRL 6000;
- b. Het evaluatieverslag wordt ten hoogste vier weken na het beëindigen van de activiteit aan Gedeputeerde Staten verstrekt en bevat in ieder geval:
 1. een beschrijving van het resultaat van de milieukundige begeleiding bestaande uit processturing met daarbij een opsomming van bijzondere omstandigheden die zich tijdens de activiteit hebben voorgedaan;
 2. een beschrijving van de resultaten van de milieukundige begeleiding, voor zover van toepassing, bestaande uit verificatie van het eindresultaat van de activiteit;
 3. als na de activiteit nog verontreiniging in het grondwater aanwezig is en daardoor beperkingen in het gebruik van de bodem noodzakelijk zijn: een beschrijving van deze gebruiksbeperkingen; en
 4. als na de activiteit nazorgmaatregelen nodig zijn: een beschrijving van deze nazorgmaatregelen, hoe de uitvoering is geregeld en wie met de uitvoering van de nazorgmaatregelen is belast.

D. Gegevens en bescheiden aanvraag wedstrijd met motorvoertuigen

Artikel 7.11 Ontheffing wedstrijd met voertuigen in meerdere gemeenten

In aanvulling op artikel 4:2 Awb, bevat de aanvraag om een ontheffing voor het houden van een wedstrijd met voertuigen in meerdere gemeenten, de volgende gegevens:

- a. de plaatsaanduiding op de weg, onder vermelding van het wegnummer van de weg;
- b. een beschrijving van de aard van de wedstrijd;
- c. de datum en tijd van de wedstrijd;
- d. een voorstel over de omleidingsroute en te treffen verkeersmaatregelen, uitgevoerd op een topografische kaart met een schaal niet kleiner dan 1:100.000;
- e. een aanwijzing van de parkeerfaciliteiten, ingetekend op de kaart, bedoeld onder d;
- f. het reglement waaronder de wedstrijd wordt gehouden;
- g. een beschrijving van het aantal en de soort deelnemende voertuigen;
- h. een bewijs van verzekering overeenkomstig de Wet aansprakelijkheidsverzekering motorvoertuigen als bedoeld in artikel 148, tweede lid, van de Wegenverkeerswet 1994;
- i. de naam en telefoonnummer van de contactpersoon die bereikbaar is tijdens de wedstrijd;
- j. de naam en het telefoonnummer van de contactpersoon die de verkeersmaatregelen treft;
- k. een verklaring van geen bezwaar van de politie;
- l. een positief advies van de desbetreffende eigenaren van wegen waarover de route van de wedstrijd loopt.

Artikel 7.12 Verklaring van geen bezwaar wedstrijd met voertuigen in een gemeente

In aanvulling op artikel 4:2 Awb, bevat de aanvraag om een verklaring van geen bezwaar voor het houden van een wedstrijd met voertuigen in een gemeente, de gegevens en bescheiden zoals opgenomen voor de aanvraag voor ontheffing, bedoeld in Artikel 6.9, onder a tot en met g, j en k.

BIJLAGE IV RISICOBEOORDELING GRONDWATER

a. Algemene grondwaterkwaliteit

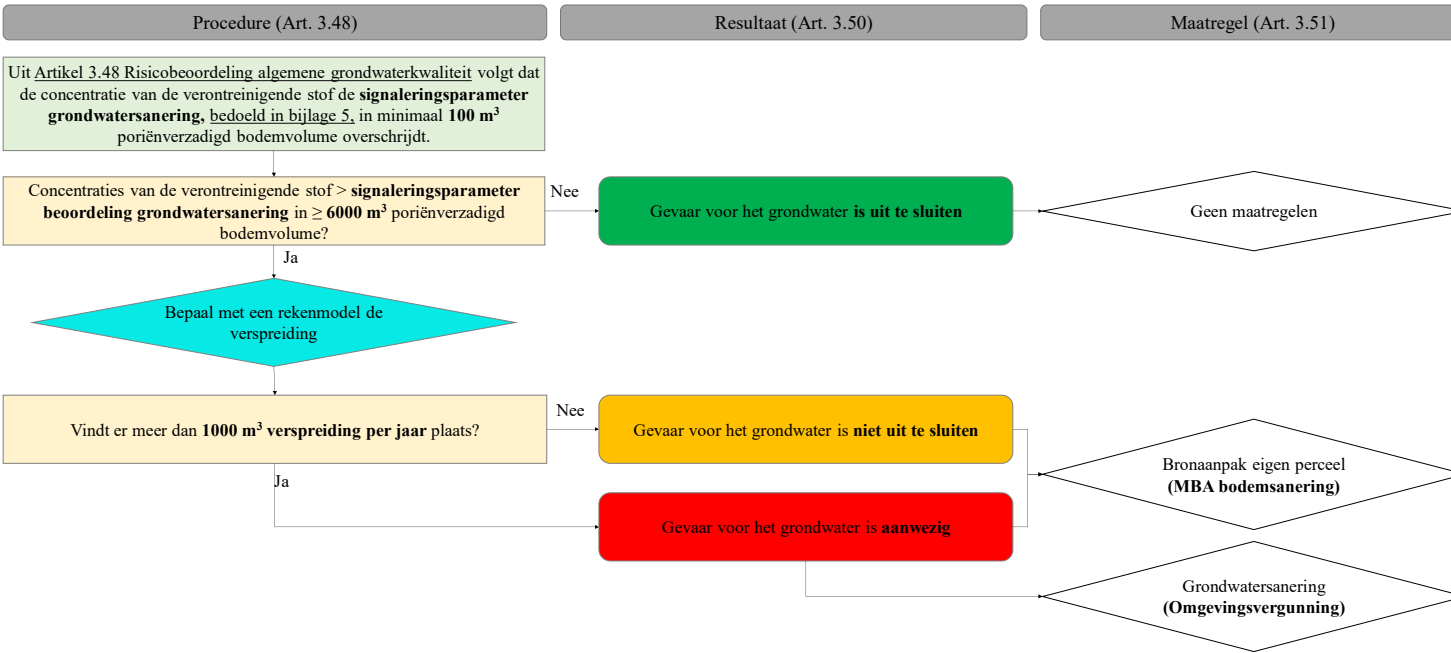

b. Oppervlaktewater

Procedure (Art. 3.49)

Resultaat (Art. 3.50)

Maatregel (Art. 3.51)

Uit Artikel 3.49 Risicobeoordeling kwetsbaar gebied volgt dat:
a. de verontreiniging in staat is oppervlaktewater te beïnvloeden; en
b. de concentratie van de verontreinigende stof de **signaleringsparameter beoordeling grondwatersanering**, bedoeld in bijlage 5, in minimaal **100 m³** poriënverzadigd bodemvolume overschrijdt.

Voer emissie-immissietoets uit

Leidt de indirecte lozing nu of in de toekomst tot **achteruitgang in toestand** van het oppervlaktewater?

Nee

Gevaar voor het grondwater is **uit te sluiten**

Geen maatregelen

Ja

Stem af met de waterbeheerder

Leidt de indirecte lozing nu of in de toekomst tot **structurele achteruitgang in toestand** van het oppervlaktewater?

Nee

Gevaar voor het grondwater is **niet uit te sluiten**

Bronaanpak eigen perceel
(MBA bodemsanering)

Ja

Gevaar voor het grondwater is **aanwezig**

Grondwatersanering
(Omgevingsvergunning)

c. Water bestemd voor menselijke consumptie

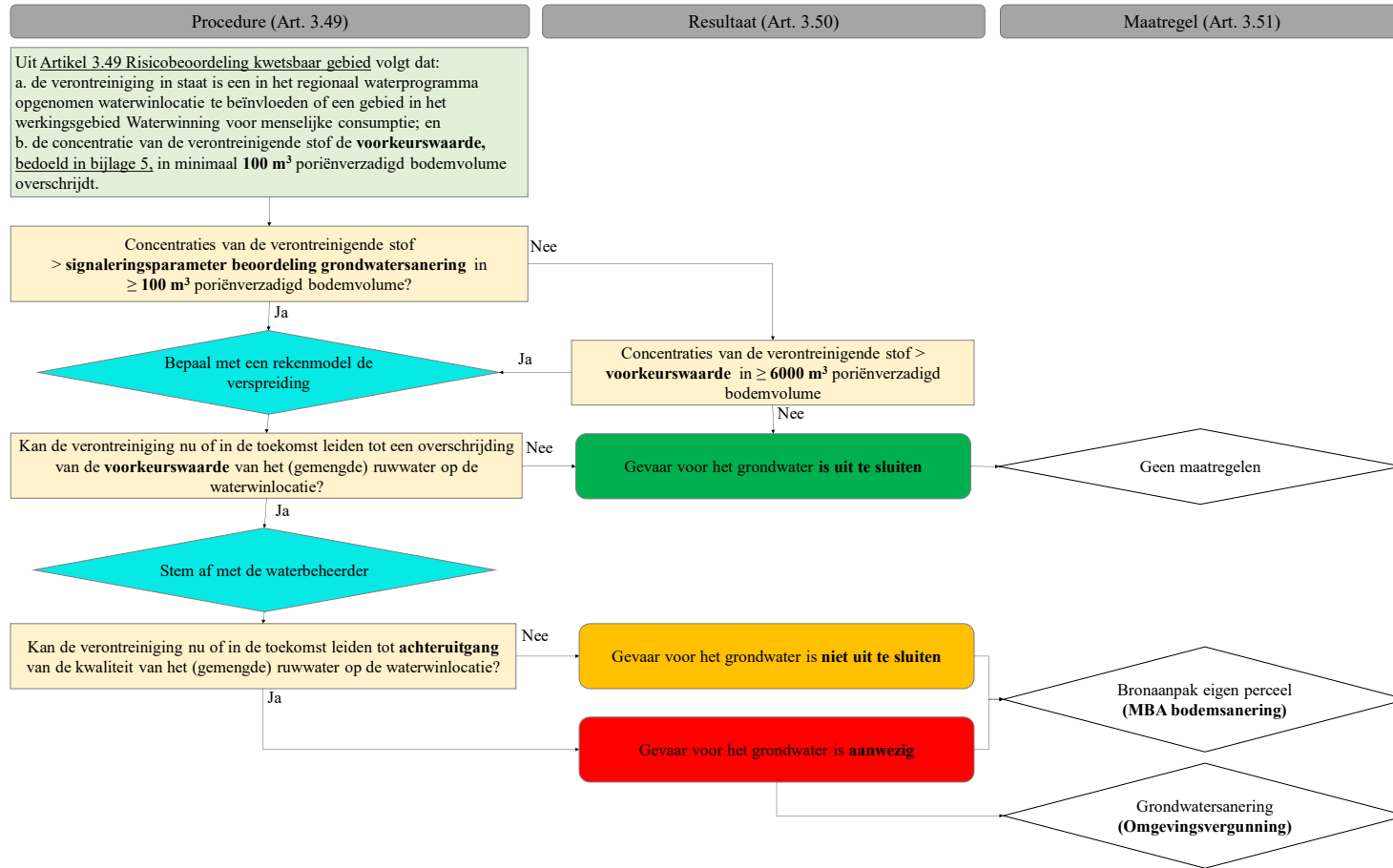

d. Natuurgebied in Attentiezone waterhuishouding

Procedure (Art. 3.49)

Resultaat (Art. 3.50)

Maatregel (Art. 3.51)

Uit Artikel 3.49 Risicobeoordeling kwetsbaar gebied volgt dat:
 a. de verontreiniging in staat is een natuurgebied dat binnen het werkingsgebied Attentiezone waterhuishouding ligt te beïnvloeden; en
 b. de concentratie van de verontreinigende stof de **voorkeurswaarde**, bedoeld in bijlage 5, in minimaal **100 m³** poriënverzadigd bodemvolume overschrijdt.

Concentraties van de verontreinigende stof > **signaleringsparameter beoordeling grondwatersanering** in $\geq 100 \text{ m}^3$ poriënverzadigd bodemvolume?

Ja

Nee

Stem af met de natuurbeheerder

Ja

Concentraties van de verontreinigende stof > **voorkeurswaarde** in $\geq 6000 \text{ m}^3$ poriënverzadigd bodemvolume

Nee

Is onderzoek naar ecologische effecten zinvol?

Nee

Bepaal d.m.v. (veld)onderzoek de ecologische effecten

Ja

Gevaar voor het grondwater is uit te sluiten

Geen maatregelen

Kan de verontreiniging nu of in de toekomst leiden tot een overschrijding van de **voorkeurswaarde** van het (gemengde) ruwwater op de waterwinlocatie?

Nee

Stem af met de waterbeheerder

Ja

Kan de verontreiniging nu of in de toekomst leiden tot **achteruitgang** van de kwaliteit van het (gemengde) ruwwater op de waterwinlocatie?

Nee

Gevaar voor het grondwater is **niet uit te sluiten**

Bronaanpak eigen perceel (MBA bodemsanering)

Gevaar voor het grondwater is **aanwezig**

Grondwatersanering (Omgevingsvergunning)

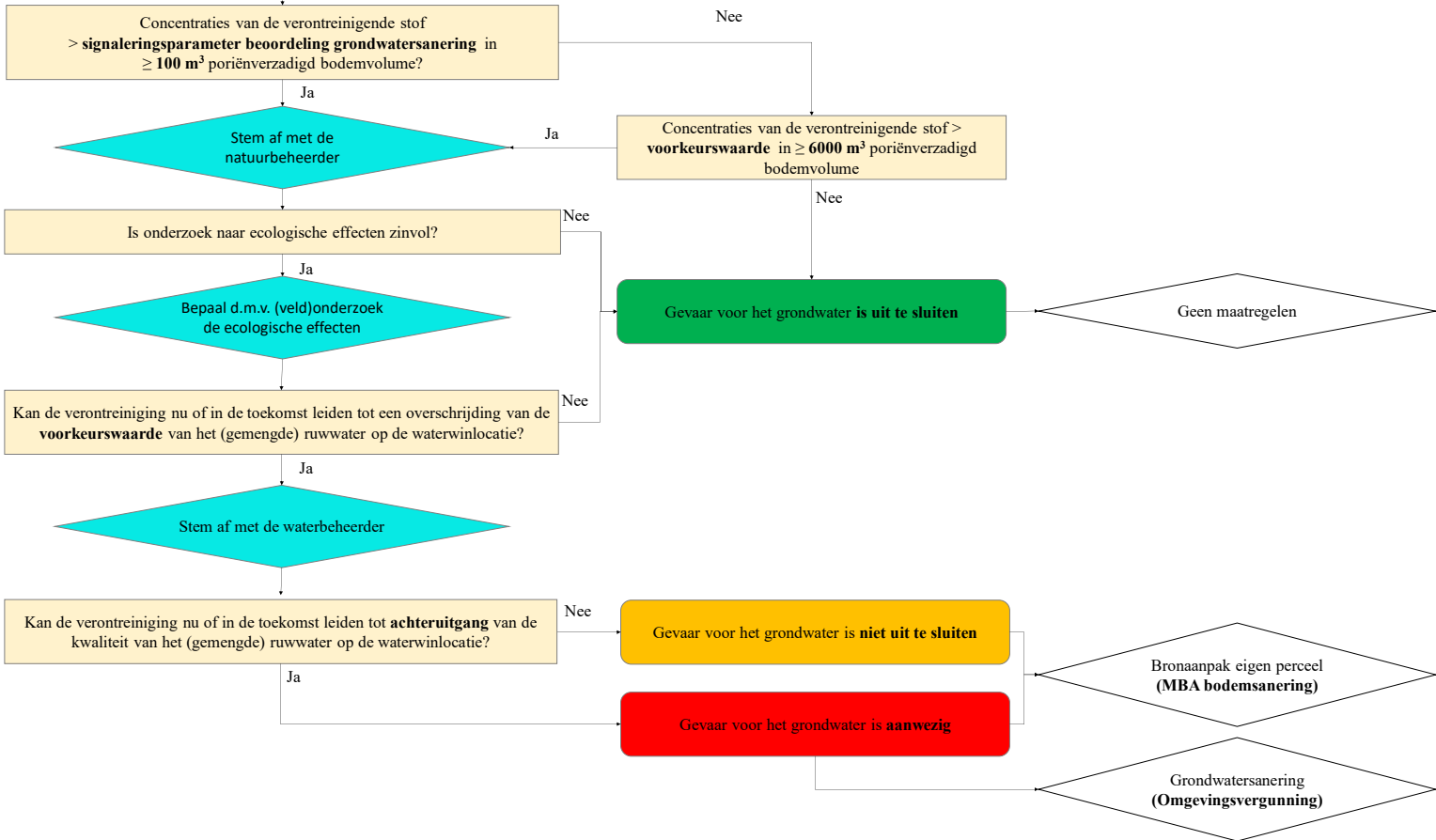

BIJLAGE V GEVAARLIJKE STOFFEN IN HET GRONDWATER

Bijlage 5 Gevaarlijke verontreinigende stoffen in het grondwater

Behoord bij paragraaf 3.4.2 en artikel 6.17 van de Omgevingsverordening Noord-Brabant

Deze bijlage bevat de verontreinigende stoffen die als gevaarlijk beschouwd worden, als bedoeld in artikel 6, eerste lid van de grondwaterrichtlijn. Deze bijlage wordt gebruikt bij het beoordelen van de mate van gevaar van een grondwaterverontreiniging op de grondwaterkwaliteit en het vaststellen van (sanerende) maatregelen.

Verontreinigende stoffen die toebehoren tot families of groepen van verontreinigende stoffen zoals opgenomen in de punten 1 tot en met 9 van bijlage VIII van de kaderrichtlijn water worden als gevaarlijk beschouwd. In deel A zijn individuele verontreinigende stoffen en somparameters van verontreinigende stoffen opgenomen. In deel B zijn groepen of families van verontreinigende stoffen opgenomen.

Deze bijlage is samengesteld op basis van verontreinigende stoffen die een omgevingswaarde kennen (bijlage IV Besluit kwaliteit leefomgeving), een toetsingswaarde voor het te infiltreren water (bijlage XIX Besluit kwaliteit leefomgeving), de standaardwaarde voor grondwater (bijlage XVIII A Besluit kwaliteit leefomgeving) en de signaleringsparameter beoordeling grondwatersanering (Bijlage Vd Besluit kwaliteit leefomgeving). Ook zijn de signaleringswaarden zoals opgenomen in het Protocol monitoring en toetsing drinkwaterbronnen KRW beschouwd om te komen tot een overzicht van verontreinigende stoffen.

Deel A. Gevaarlijke stoffen

Gevaarlijke stof	Voorkeurswaarde ($\mu\text{g/l}$)^{1,2}	Signaleringsparameter beoordeling grondwatersanering ($\mu\text{g/l}$)³
<i>MACRO PARAMETERS</i>		
cyanide (vrij)	5	1500
cyanide (complex)	10	1500
thiocyanaat	-	1500
cyaniden totaal (CN (tot))	10	
<i>ZWARE METALEN⁴</i>		
antimoon (Sb)	0,15	20
arseen (As)	13,2 (zoet), 18,7 (zout/brak)	60
barium (Ba)	200	625
cadmium (Cd)	0,35	6 ⁵
kobalt (Co)	20	100
chromium (Cr)	2	30
koper (Cu)	15	75
kwik (Hg)	0,05	0,3
nikkel (Ni)	20	75
lood (Pb)	7,4	75
molybdeen (Mo)	3,6	20
zink (Zn)	65	800 ⁵

Gevaarlijke stof	Voorkeurswaarde (ug/l) ^{1,2}	Signaleringsparameter beoordeling grondwatersanering (µg/l)³
<i>BESTRIJDINGSMIDDELEN</i>		
som van de bestrijdingsmiddelen	0,5 ⁶ Fout! Verwijzingsbron niet gevonden.	
<i>Organochloorbestrijdingsmiddelen</i>		
endosulfan	0,1	5
HCH-verbindingen (som) ⁷		1
DDT (incl. DDD en DDE)	0,1	0,01
drins (som) ⁷		0,1
heptachloor	0,1	0,3
Heptachloorepoxide (som) ⁷	0,1	3
Chloordaan (som) ⁷	0,1	0,2
<i>Organotinbestrijdingsmiddelen</i>		
organotinverbindingen (som) ⁷	0,1	0,7
<i>triazines/triazinonen/aniliden</i>		
atrazine	0,1	150
<i>chloorfenoxyherbiciden</i>		
2-methyl-4-chloorfenoxy-azijnzuur (MCPA)	0,1	50
<i>chloorfenolen</i>		
Trichloorfenolen ⁷	0,1	10
Tetrachloorfenol ⁷	0,1	10
Pentachloorfenol ⁷	0,1	3
<i>diversen</i>		
carbaryl	0,1	60
carbofuran	0,1	100
Overige bestrijdingsmiddelen	0,1	
<i>OLIE</i>		
minerale olie ⁸	200	600
<i>POLYCYCLISCHE AROMATISCHE KOOLWATERSTOFFEN (PAK's)</i>		
naftaleen	0,1	70
anthraceen	0,02	5
fenanthreen	0,02	5

Gevaarlijke stof	Voorkeurswaarde (ug/l) ^{1,2}	Signaleringsparameter beoordeling grondwatersanering (µg/l)³
cryseen	0,02	0,2
fluorantheen	Σ 0,1	1
benzo(a)anthraceen		0,5
benzo(k)fluorantheen		0,05
benzo(a)pyreen		0,05
benzo(ghi)peryleen		0,05
indeno(123cd)pyreen		0,05
<i>GEHALOGENEERDE KOOLWATERSTOFFEN</i>		
<i>gechloreerde koolwaterstoffen</i>		
monochlooretheen (vinylchloride)	0,01	5
dichloormethaan	0,01	1000
1,1-dichloorethaan	7	900
1,2-dichloorethaan	7	400
1,1-dichlooretheen	0,01	10
1,2-dichlooretheen (som) ⁷	0,01	20
dichloorpropanen (som) ⁷	0,8	80
Trichloormethaan (chloroform)	6	400
1,1,1-trichloorethaan	0,01	300
1,1,2-trichloorethaan	0,01	130
trichlooretheen (Tri)	0,5	500
tetrachloormethaan (Tetra)	0,01	10
tetrachlooretheen (Per)	0,5	40
<i>chloorbenzenen</i>		
Monochloorbenzeen	7	180
Dichloorbenzenen (som) ⁷	3	50
Trichloorbenzenen (som) ⁷	0,01	10
Tetrachloorbenzenen (som) ⁷	0,01	2,5
Pentachloorbenzenen	0,003	1
Hexachloorbenzeen	0,00009	0,5
<i>chloorfenolen</i>		
monochloorfenolen (som) ⁷	0,3	100
dichloorfenolen	0,5	30
Overige chloorfenolen	0,1	
<i>Polychloorbifenylen (PCB's)</i>		
PCB's (som 7)	0,01	0,01

Gevaarlijke stof	Voorkeurswaarde (ug/l) ^{1,2}	Signaleringsparameter beoordeling grondwatersanering (µg/l)³
<i>Overige gechloreerde koolwaterstoffen</i>		
monochlooranilinen (som)	-	30
chloornaftaleen (som)	-	6
<i>Overige organische halogeenvverbindingen</i>		
tribroommethaan (bromofom)	-	630
trihalomethanen (THM's) ⁹	2	
adsorbeerbare organische halogeenvverbindingen (AOX)	30 ⁹	
<i>MONOCYCLISCHE AROMATISCHE VERBINDINGEN</i>		
benzeen	0,2	30
ethylbenzeen	4	150
tolueen	7	1000
xylenen (som) ⁷	0,2	70
styreen (vinylbenzeen)	6	300
fenol	0,2	2000
cresolen (som) ⁷	0,2	200
pyridine	0,5	30
atechol(o-dihydroxybenzeen)	0,2	
resorcinol(m-dihydroxybenzeen)	0,2	
hydrochinon(p-dihydroxybenzeen)	0,2	
<i>OVERIGE ORGANISCHE VERBINDINGEN</i>		
N-nitrosodimethylamine (NDMA) ¹¹	12 ng/l	
Cyclohexanon	0,5	15000
Ftalaten (som)	0,5	5
Tetrahydrofuran	0,5	300
Tetrahydrothiofeen	0,5	5000
<i>OVERIGE ANTROPOGENE STOFFEN</i>		
PFOS ¹²	9,9 ng/l	2,7
PFOA ¹²	20 ng/l	8,6
GenX ¹²	330 ng/l	60

Noten

¹ De voorkeurswaarde geeft de grens aan waarboven er sprake is van verontreiniging van het grondwater. De voorkeurswaarde is gelijk aan de omgevingswaarde, als bedoeld in bijlage IV van het Besluit kwaliteit leefomgeving en anders de toetsingswaarde voor het te infiltreren water als bedoeld in bijlage XIX van het Besluit kwaliteit leefomgeving. Bij het ontbreken van een omgevingswaarde of toetsingswaarde is de standaardwaarde voor grondwater, als bedoeld in bijlage XVIIIa van het Besluit kwaliteit leefomgeving leidend.

² Het gaat om de opgeloste hoeveelheid, tenzij anders aangegeven.

³ De signaleringsparameter beoordelen grondwatersanering is gelijk aan de signaleringsparameter grondwatersanering zoals opgenomen in bijlage Vd van het Besluit kwaliteit leefomgeving, tenzij er een voetnoot is opgenomen die verwijst naar een in het regionaal waterprogramma opgenomen gebiedswaarde. Voor cadmium en zink geldt in de Kempen daarom een afwijkende signaleringsparameter beoordelen grondwatersanering.

⁴ Indien de landelijke of lokale achtergrondconcentratie hoger is als de voorkeurswaarde mag hiervoor gecorrigeerd worden. Als landelijke achtergrondconcentratie voor ondiep grondwater (< 10 m) kan de streefwaarde voor ondiep grondwater zoals opgenomen in tabel 1 van bijlage 1 van de Circulaire Bodemsanering (Stcrt. 2013, 16675) gebruikt worden.

⁵ De signaleringsparameter beoordelen grondwatersanering voor cadmium en zink is in de Kempen gelijk aan de in het regionaal waterprogramma opgenomen gebiedswaarde: in de gemeente Cranendonck voor cadmium 6,0 mg/l en voor zink 2000 mg/l en in de gemeenten Bergeijk, Bladel, Eersel, Veldhoven, Valkenswaard, Heeze-Leende, Someren, Asten en Waalre voor cadmium 3,0 mg/l en voor zink 800 mg/l.

⁶ Voor afbraakproducten van gewasbeschermingsmiddelen en biociden wordt onderscheid gemaakt op basis van humaan toxicologische relevantie. De Europese milieukwaliteitseis voor water van 0,1 µg/l geldt alleen voor humaan toxicologisch relevante afbraakproducten.

⁷ Deze stoffen maken onderdeel uit van een somparameter. Op de samenstelling van de somparameters zijn de regels krachtens artikel 32, vierde lid, onder i, van het Besluit bodemkwaliteit 2021 van toepassing.

⁸ De definitie van minerale olie wordt beschreven bij de analysenorm. Als sprake is van verontreiniging met mengsels (bijvoorbeeld benzine of huisbrandolie) dan dient naast het alkaangehalte ook het gehalte aan aromatische en/of polycyclische aromatische koolwaterstoffen te worden bepaald. Met deze somparameter is om praktische redenen volstaan. Nadere toxicologische en chemische differentiatie wordt bestudeerd.

⁹ THM te bepalen als som van de concentraties van chloroform, broomdichloormethaan, dibroomchloormethaan en bromoform. Als een transportchloring wordt toegepast, is het toegestane maximum 70 µg/l.

¹⁰ Als een transportchloring wordt toegepast, is het toegestane maximum 100 µg/l.

¹¹ Deze stof kan worden gevormd uit de precursor DMS (N,N, dimethylsulfamide; metaboliet gewasbeschermingsmiddel tolylfluamide) en het gebruik van ozon tijdens de zuivering. Ozon wordt tijdens de zuivering van grondwater niet toegepast. NDMA wordt in drinkwater alleen gemeten als er aanleiding toe is.

¹² Voor PFOS, PFOA en GenX is aangesloten bij de door het RIVM afgeleide risicogrenzen ten behoeve van de vaststelling van interventiewaarden (Memo van RIVM aan IenW, 29 april 2021). Als voorkeurswaarde is gebruik gemaakt van de in tabel 4.2 van de memo opgenomen aggregaarde waarde inclusief consumptie (Drinkwater) en als signaleringsparameter de geaggregaarde waarde exclusief consumptie (Gezondheid).

Deel B Families en groepen van stoffen

Voor alle groepen of families van verontreinigende stoffen die opgenomen zijn in deel B geldt voor elke individuele stof als voorkeurswaarde 0,1 µg/l tenzij er voor die stof in deel A een voorkeurswaarde is opgenomen.

nr.	Families en groepen van gevaarlijke stoffen
1	Organische halogeenverbindingen en stoffen waaruit die verbindingen kunnen ontstaan
2	Organische fosforverbindingen
3	Organische tinverbindingen
4	Stoffen die een kankerverwekkende, mutagene of teratogene werking hebben
5	Minerale oliën en koolwaterstoffen
6	Cyaniden
7	De volgende metalloïden en metalen en verbindingen daarvan: <ul style="list-style-type: none">- Kwik;- Cadmium;- Lood;- Arsenicum;- Antimoon;- Tin;- Beryllium;- Uranium;- Thallium;- Tellurium;- Zilver.
8	De volgende metalloïden en metalen en verbindingen daarvan: <ul style="list-style-type: none">- Zink;- Koper;- Nikkel;- Chroom;- Selenium;

-
- Molybdeen;
 - Borium;
 - Vanadium;
 - Kobalt;
 - Barium;
 - Titaan.
-

9 Biociden en derivaten daarvan, die niet onder de families en groepen van stoffen, bedoeld onder 1 tot en met 7 vallen.

BIJLAGE VI TECHNISCHE EISEN HUISVESTINGSSYSTEEM

Bijlage VI Technische eisen huisvestingssysteem behorende bij paragraaf 3.8.5 van de Omgevingsverordening Noord-Brabant

Lijst met technische eisen

Emissiefactoren voor de emissie vanuit het dierenverblijf, inclusief de emissie van de mest die in het dierenverblijf is opgeslagen, die van toepassing zijn op nieuwe of bestaande huisvestingssystemen die op grond van deze verordening aan deze bijlage moeten worden getoetst. De in deze bijlage opgenomen reducties zijn percentages die gelden ten opzichte van de traditionele emissies (overige huisvestingssystemen), zoals opgenomen in de Omgevingsregeling. De bijbehorende emissiefactor is de emissie uitgedrukt in het aantal kilogrammen ammoniak per dierplaats per jaar dat maximaal is toegestaan.

Om te bepalen of een toegepast huisvestingssysteem, met inbegrip van een aanvullende techniek, voldoet aan de waarden in onderstaande tabel, wordt daarvoor de emissie van ammoniak per dierplaats per jaar bepaald overeenkomstig artikel 4.5 en 4.6 Omgevingsregeling.

Code in Bijlage V Omgevingsregeling	Diercategorie	Streefreductie/ emissie in kg NH ₃ /dp/jr traditioneel systeem volgens Rav		Eisen t/m 31-12-2023		Eisen in de periode 1-1-2024 t/m 31-12-2027		Eisen vanaf 1-1-2028	
				Reductie	Emissiefactor	Reductie	Emissiefactor	Reductie	Emissiefactor
Runderen ³									
HA1	melk- en kalfkoeien van 2 jaar en ouder (inclusief kalveren jonger dan 14 dagen) -beweiden -permanent opstallen in open stal -permanent opstallen in mechanisch geventileerde stal	40-55% 70% 85%	12,3 13,0 13,0	43% 46% 61%	7,0 7,0 5,1	51% 62% 70%	6,0 5,0 4,0	51% 70% 70%	6,0 4,0 4,0
HA2 ¹	vrouwelijk jongvee jonger dan 2 jaar, fokstieren jonger dan 2 jaar - in ligboxen - overige huisvesting	40-85% 0%	4,4 4,4	43% 0%	2,5 4,4	50% 0%	2,2 4,4	50% 0%	2,2 4,4

¹ Biologisch gehouden jongvee valt niet onder deze categorie zodat voor hen geen reductie-eis geldt. Deze bedrijven dienen een bewijs van aanmelding of certificaat van Skal te overhandigen om te kunnen vaststellen dat het gaat om (omschakeling naar) een biologisch veehouderijbedrijf.

Code in Bijlage V Omgeving	Diercategorie	Streefreductie/emissie in kg NH ₃ /dp/jr traditioneel systeem volgens Rav		Eisen t/m 31-12-2023		Eisen in de periode 1-1-2024 t/m 31-12-2027		Eisen vanaf 1-1-2028	
				Reductie	Emissiefactor	Reductie	Emissiefactor	Reductie	Emissiefactor
	-minder dan 500 dieren C1+C2+C3 -500 of meer dieren C1+C2+C3	0%	0,8	0%	0,8	0%	0,8	0%	0,8
	-500 of meer dieren C1+C2+C3	85%	0,8	70%	0,24	85%	0,12	85%	0,12
HC3	geiten tot 61 dagen	0%	0,2	0%	0,2	0%	0,2	0%	0,2
	-minder dan 500 dieren C1+C2+C3 -500 of meer dieren C1+C2+C3	85%	0,2	70%	0,06	85%	0,03	85%	0,03
<p>⁴ Biologische geitenhouderijen vallen niet onder deze categorieën zodat voor hen geen reductie-eis geldt. Gelet op de verplichting dat de dieren altijd naar buiten moeten kunnen en de stallen natuurlijk geventileerd moeten worden, is toepassing van luchtwassers niet mogelijk. Deze bedrijven dienen een bewijs van aanmelding of certificaat van Skal te overhandigen om te kunnen vaststellen dat het gaat om (omschakeling naar) een biologisch veehouderijbedrijf.</p>									
Varkens ⁵									
HD1	gespeende biggen minder dan 25 kg	85%	0,69	85%	0,1	85%	0,1	85%	0,1
HD2	kraamzeugen (inclusief biggen tot spenen)	85%	8,3	85%	1,3	85%	1,3	85%	1,3
HD3	guste en dragende zeugen	85%	4,2	85%	0,63	85%	0,63	85%	0,63
HD4	dekberen van 7 maanden en ouder	85%	5,5	85%	0,83	85%	0,83	85%	0,83
HD5 ⁸	vleesvarkens van 25 kg en meer, opfokberen van 25 kg meer en jonger dan 7 maanden, opfokzeugen van 25 kg en meer	85%	3,0	85%	0,45	85%	0,45	85%	0,45
<p>⁵ Voor de biologische varkenshouderij (categorie D) geldt een streefreductie van 40%. Gelet op de verplichte uitloop en dat de stallen natuurlijk geventileerd moeten worden is toepassing van luchtwassers niet mogelijk. Er zijn diverse systemen toepasbaar en beschikbaar, daarnaast zijn maatregelen toepasbaar die een reductie geven op basis van bewezen werkingsprincipes zoals scheiden, koelen, verdunnen en aanzuren. Per geval worden emissiereducerende maatregelen beoordeeld. Deze bedrijven dienen een bewijs van aanmelding of certificaat van Skal te overhandigen om te kunnen vaststellen dat het gaat om (omschakeling naar) een biologisch veehouderijbedrijf.</p>									
Kippen				K= Kolonie					

Code in Bijlage V Omgevingsregeling	Diercategorie	Streefreductie/emissie in kg NH ₃ /dp/jr traditioneel systeem volgens Rav		Eisen t/m 31-12-2023		Eisen in de periode 1-1-2024 t/m 31-12-2027		Eisen vanaf 1-1-2028	
				Reductie	Emissiefactor	Reductie	Emissiefactor	Reductie	Emissiefactor
HG1	ouderdieren van vleeskalkoenen jonger dan 6 weken	85%	0,15	0%	0,15	0%	0,15	85%	0,02
HG2	ouderdieren van vleeskalkoenen van 6 weken en ouder en jonger dan 30 weken	85%	0,47	0%	0,47	0%	0,47	85%	0,05
HG3	ouderdieren van vleeskalkoenen van 30 weken en ouder	85%	0,59	0%	0,59	0%	0,59	85%	0,09
HG4 ⁷	vleeskalkoenen	85%	0,68	40%	0,41	70%	0,20	85%	0,10
⁷ Bij deze diercategorie kunnen dezelfde huisvestingsystemen en de bijbehorende reductiepercentages worden toegepast als die zijn opgenomen bij de diercategorie vleeskuikens (HE5).									
Eenden									
HH1	ouderdieren van vleeseenden	85%	0,32	0%	0,32	0%	0,32	85%	0,048
HH2	vleeseenden	85%	0,21	0%	0,21	0%	0,21	85%	0,032
Struisvogels									
HI1	struisvogels jonger dan 4 maanden	0%	0,3	0%	0,3	0%	0,3	0%	0,3
HI2	struisvogels van 4 maanden en ouder en jonger dan 12 maanden	0%	1,8	0%	1,8	0%	1,8	0%	1,8
HI3	struisvogels van 12 maanden en ouder	0%	2,5	0%	2,5	0%	2,5	0%	2,5
Konijnen									
HK1	voedster	85%	1,2	40%	0,72	70%	0,36	85%	0,18
HK2	vlees- en opfokkonijnen tot dekleeftijd	85%	0,2	40%	0,12	70%	0,06	85%	0,03
Paarden									
HL1	paarden van 3 jaar en ouder	0%	5,0	0%	5,0	0%	5,0	0%	5,0
HL2	paarden jonger dan 3 jaar	0%	2,1	0%	2,1	0%	2,1	0%	2,1
HL3	pony's van 3 jaar en ouder	0%	3,1	0%	3,1	0%	3,1	0%	3,1

Code in Bijlage V Omgevingsregeling	Diercategorie	Streefreductie/emissie in kg NH ₃ /dp/jr traditioneel systeem volgens Rav		Eisen t/m 31-12-2023		Eisen in de periode 1-1-2024 t/m 31-12-2027		Eisen vanaf 1-1-2028	
				Reductie	Emissiefactor	Reductie	Emissiefactor	Reductie	Emissiefactor
HL4	pony's jonger dan 3 jaar	0%	1,3	0%	1,3	0%	1,3	0%	1,3

Toepassing specifieke systemen

A1 melk- en kalfkoeien ouder dan 2 jaar – OW 2018.06.V1 (v/h BWL 2018.06)

Toepassing van het huisvestingssysteem met OW 2018.06.V1 is mogelijk. In de Omgevingsregeling is dit systeem opgenomen met een emissiefactor van 7,1 kilogram per dierplaats per jaar. De waarde in bijlage V Omgevingsregeling is gebaseerd op de voorlopige emissiefactor, zoals deze voor 1 juli 2022 van toepassing was. Een voorlopige emissiefactor werd bepaald door bij de waarde van de bijzondere emissiefactor 15% van de maximale emissiewaarde uit het voormalige Besluit emissiearme huisvesting op te tellen. De bijzondere emissiefactor voor dit huisvestingssysteem bedraagt minder dan de geëiste 7 kilogram per dierplaats per jaar. Definitieve emissiefactoren voor deze diercategorie worden daarnaast afgerond op hele kilogrammen. Mede door de 15% extra marge is de verwachting dat uiteindelijk voldaan kan worden aan de in de tabel opgenomen eis van 7 kg. Ammoniakemissiemetingen worden nog uitgevoerd. Dit stalsysteem is eveneens zeer goed toepasbaar in bestaande stallen en om toepassing van dit systeem en andere innovaties te stimuleren wil de provincie toepassing mogelijk maken. Het betreft een voorlopige uitzondering tot bijlage V Omgevingsregeling voor dit systeem wordt aangepast. Indien uit metingen en de daaruit volgende emissiefactor blijkt dat niet voldaan wordt aan de gestelde eisen is nieuwe toepassing niet mogelijk en geldt voor de reeds aangevraagde en vergunde toepassingen de in deze verordening opgenomen vervangingstermijn van 20 jaar.

Eisen voor (beperkte) aantallen waarin de tabel niet voorziet

De in de tabel opgenomen maximale emissiefactoren zijn niet van toepassing op een veehouderij waar niet meer dan het hieronder gegeven aantal dieren in de betreffende categorie worden gehouden:

- HA1 Melk- en kalfkoeien ouder dan 2 jaar: 10
- HA2 Vrouwelijk jongvee tot 2 jaar: 10
- HD1 Gespeende biggen: 20
- HD2-HD5 overige categorieën varkens totaal: 15
- HE1-HE5 alle categorieën kippen totaal: 500
- HG4 Vleeskalkoenen: 10
- HK1-HK2 Konijnen totaal: 10

Toelichting toepassing huisvestingssystemen voor diercategorieën waarin de Omgevingsregeling.

HA2 vrouwelijk jongvee tot 2 jaar en HA4 Zoogkoeien ouder dan 2 jaar

Indien zoogkoeien en/of vrouwelijk jongvee gehouden worden in een huisvestingssysteem met ligboxen zoals dat wordt toegepast in de categorie HA1 melkveehouderij, wordt voor deze categorieën aangesloten bij de huisvestingssystemen opgenomen in de Omgevingsregeling bij de categorie HA1. Er wordt dan vergelijkbaar reductiepercentage als bij categorie HA1 gehanteerd. Een huisvestingssysteem uit de categorie HA1 met een emissie van 7,0 kg ammoniak per dierplaats per jaar en een reductie van 46% geeft bij toepassing in de categorieën HA2 en HA4 een gelijk reductiepercentage ten opzichte van de factor van traditionele huisvesting in de categorieën HA2 en HA4.

HA5 overig vleesvee vanaf spenen en jonger dan 2 jaar en HA6 overig rundvee ouder dan 2 jaar.

Voor de grotere gespecialiseerde bedrijven met meer dan 100 dieren uit de categorieën HA5 en HA6 wordt met ingang van 2024 aangesloten bij de reductie eisen voor de melkveehouderij.

HC1 geiten van 1 jaar en ouder, HC2 geiten vanaf 61 dagen tot 1 jaar en HC3 geiten tot 61 dagen

Voor deze categorieën is toepassing van luchtwassers uit de categorie HD (varkens) mogelijk. In verband met de bedrijfsvoering wordt rekening gehouden met lekverliezen waardoor 5% van de lucht ongezuiverd naar buiten gaat. Voor toepassing in de geitenhouderij wordt daarom 5% van het verwijderingsrendement dat is toegekend aan het systeem in mindering gebracht. Een luchtwasser met een verwijderingsrendement van 85% voor de varkenshouderij heeft een rendement van 80% bij toepassing in de geitenhouderij. Een luchtwasser met een rendement van 70% voor de varkenshouderij voldoet hiermee niet aan de reductiedoelen voor de geitenhouderij.

Voer- en managementmaatregelen

Bij een huisvestingssysteem (met inbegrip van een aanvullende techniek) kan een voer- of managementmaatregel uit onderstaande tabel worden toegepast. De emissiefactor wordt verlaagd met het bij die maatregel vermelde reductiepercentage.

Indien in een huisvestingssysteem (met inbegrip van een aanvullende techniek) meer dan een voer- of managementmaatregel uit onderstaande tabel wordt toegepast, wordt de emissiefactor verlaagd met een reductiepercentage, dat als volgt wordt berekend:

- indien de reductiepercentages die voor een maatregel voor de vloer en de kelder zijn vermeld in de tabel, onder RV onderscheidenlijk RK, gelijk zijn

Toe te passen reductiepercentage bij een combinatie van de maatregelen 1 en 2 = $100\% - ((100\% - R1) \times (100\% - R2))$

waarin:

R1 = reductiepercentage behorende bij maatregel 1

R2= reductiepercentage behorende bij maatregel 2

- indien de reductiepercentages die voor een maatregel voor de vloer en de kelder zijn vermeld in de tabel, onder RV onderscheidenlijk RK, verschillend zijn

Toe te passen reductiepercentage bij een combinatie van de maatregelen 1 en 2 = $100\% - V \times ((100\% - RV1) \times (100\% - RV2)) - K \times ((100\% - RK1) \times (100\% - RK2))$

waarin:

V = het aandeel van de totale ammoniakemissie afkomstig van de vloer, te weten:

- 10% voor de diercategorie HD1
- 30% voor de diercategorieën HD2, HD3 en HD5

K = het aandeel van de totale ammoniakemissie uit de mestkelder, te weten:

- 90% voor de diercategorie HD1
- 70% voor de diercategorieën HD2, HD3 en HD5

RV1 = het reductiepercentage voor de emissie vanaf de vloer bij maatregel 1

RV2 = het reductiepercentage voor de emissie vanaf de vloer bij maatregel 2

RK1 = het reductiepercentage voor de emissie uit de mestkelder bij maatregel 1

RK2 = het reductiepercentage voor de emissie uit de mestkelder bij maatregel 2

Het berekende reductiepercentage wordt afgerond op een veelvoud van 5%.

Tabel voer- en managementmaatregelen:

	Maatregel	Reductiepercentage		
		totaal	Vloer (RV)	Kelder (RK)
RUNDEREN				
HA1	melk- en kalfkoeien van 2 jaar en ouder (inclusief kalveren jonger dan 14 dagen)			
	Melkureumgehalte van ten hoogste 19 mg per 100 ml (Deze maatregel kan niet worden gecombineerd met een andere maatregel)	10 %	10 %	10 %
VARKENS				
HD1	gespeende biggen minder dan 25 kg			
	Diervoeder met 0,5% benzoëzuur op productbasis bij 88% drogestof in combinatie met drijvende ballen in het mestoppervlak	40 % ⁸	16 %	40 %
	Verlagen eiwitgehalte van het diervoeder met 10 gram per kilogram	10 %	10 %	10 %
	Verlagen eiwitgehalte van het diervoeder met 20 gram per kilogram	20 %	20 %	20 %
	Verlagen eiwitgehalte van het diervoeder met 30 gram per kilogram	30 %	30 %	30 %
⁸ Bij toepassen van deze maatregel wordt bij de berekening van de ammoniakemissie het reductiepercentage van AV100.1 'Drijvende ballen in de mest 29% emissiereductie', zoals opgenomen in bijlage VI Omgevingsregeling, niet toegepast.				
HD2	kraamzeugen (incl. biggen tot spenen)			

	Maatregel	Reductiepercentage		
		totaal	Vloer (RV)	Kelder (RK)
	Diervoeder met 0,5% benzoëzuur op productbasis bij 88% drogestof in combinatie met drijvende ballen in het mestoppervlak	35 % ⁸	16 %	40%
	Verlagen eiwitgehalte van het diervoeder met 10 gram per kilogram	10 %	10 %	10 %
	Verlagen eiwitgehalte van het diervoeder met 20 gram per kilogram	20 %	20 %	20 %
HD3	guste en dragende zeugen			
	Diervoeder met 0,5% benzoëzuur op productbasis bij 88% drogestof in combinatie met drijvende ballen in het mestoppervlak	35 % ⁸	16 %	40%
	Verlagen eiwitgehalte van het diervoeder met 10 gram per kilogram	10 %	10 %	10 %
	Verlagen eiwitgehalte van het diervoeder met 20 gram per kilogram	20 %	20 %	20 %
HD5	vleesvarkens van 25 kg en meer, opfokberen van 25 kg meer en jonger dan 7 maanden, opfokzeugen van 25 kg en meer			
	Diervoeder met 1% benzoëzuur op productbasis bij 88% drogestof	16 % ⁹	16 %	16 %
	Diervoeder met 1% benzoëzuur op productbasis bij 88% drogestof in combinatie met drijvende ballen in het mestoppervlak	40 % ^{8,9}	16 %	50 %
	Verlagen eiwitgehalte van het diervoeder met 10 gram per kilogram	10 % ⁹	10 %	10 %
	Verlagen eiwitgehalte van het diervoeder met 20 gram per kilogram	20 % ⁹	20 %	20 %
	Verlagen eiwitgehalte van het diervoeder met 30 gram per kilogram	30 % ⁹	30 %	30 %
⁸ Bij toepassen van deze maatregel wordt bij de berekening van de ammoniakemissie het reductiepercentage van AV100.1 'Drijvende ballen in de mest 29% emissiereductie', zoals opgenomen in bijlage VI Omgevingsregeling, niet toegepast. ⁹ Deze maatregelen kunnen alleen worden toegepast bij vleesvarkens.				
KIPPEN				
HE5	Vleeskuikens			
	Snijmaissilage	43 %	43 %	43 %

BIJLAGE VII BRABANTSE ZORGVULDIGHEIDSSCORE VEEHOUDERIJ

Behorend bij paragraaf 5.6.1

Brabantse Zorgvuldigheidsscore Veehouderij

Versie 2.1

Provincie Noord-Brabant

**LANDBOUW
EN VOEDSEL
BRABANT**

Bijlage VII:

Brabantse
Zorgvuldigheidsscore
Veehouderij

Versie 2.1

Behorende bij paragraaf 5.6.1
Omgevingsverordening Noord-Brabant

Inhoud

Voorwaarden Brabantse Zorgvuldigheidsscore Veehouderij 2.1	6
1 Vooraf	7
Duurzaamste en slimste agrofoodregio	7
Wat is de BZV?	7
Status van de BZV	7
Toekomstperspectief van de BZV	9
Consultatie.....	9
2 Opzet van de BZV	10
Thema's	10
Basisindeling BZV	11
Certificaten	11
Inrichting en omgeving	11
Innovatie	12
De BZV uit verschillende invalshoeken.....	12
Gezondheid	13
Fysieke leefomgeving.....	13
Dierenwelzijn	13
Verbinding, biodiversiteit en omgeving	14
3 BZV-score.....	15
Basissysteem	15
Basispunten.....	17
Certificaten	17
Inrichting & Omgeving	17
Biologische bedrijven	18
On the way to PlanetProof Melk.....	18
Hobbydieren	18
Bedrijven met een óf/óf vergunning	18
Omrekenfactoren.....	19
BZV-score op bedrijfsniveau	19
BZV niet enige criterium voor uitbreiding	20
Borging	20
De BZV digitaal	21
4 Certificaten	22
5 Inrichting & Omgeving	27
Algemeen	27
5.1 Gezondheid	28
5.2 Geuremissie	29

5.3 Geurimpact	30
5.4 Emissie & impact fijn stof / endotoxinen	31
5.5 Mineralen kringlopen	32
5.6 Verbinding, biodiversiteit en omgeving	33
6 Innovatie	35
7 BZV in perspectief	36
Bijlagen	38
1 Fysieke maatregelen gezondheid	39
2 Geuremissie	41
3 Fijn stof	43
4 Fosfaat lokaal	44
5 Grootte eenheden tabel	47
6 Aantal maatlatten per sector	49
Begrippen	50

Voorwaarden Brabantse Zorgvuldigheidsscore Veehouderij 2.1

1. Een veehouderij voldoet aan de Brabantse Zorgvuldigheidsscore Veehouderij en treft voldoende maatregelen voor (de ontwikkeling naar) een zorgvuldige veehouderij als bedoeld in paragraaf 5.6.1 Veehouderij van de Omgevingsverordening Noord-Brabant in de volgende gevallen:
 - a. de veehouderij behaalt ten minste 7,25 punten, waarbij geldt dat ten minste 0,2 punten behaald worden via de pijler Certificaten en minimaal 0,6 punten via de pijler Inrichting & Omgeving;
 - b. een biologische veehouderij voldoet in afwijking van het bepaalde onder a. aan de Brabantse Zorgvuldigheidsscore Veehouderij indien zij 40 punten scoort op de maatlat Fysieke maatregelen gezondheid;
 - c. indien voor een bepaalde diersoort of veehouderijsysteem geen certificaten in de Brabantse Zorgvuldigheidsscore Veehouderij zijn opgenomen geldt dat:
 1. de onder a. genoemde minimumscore voor de pijler Certificaten niet van toepassing is;
 2. voor zover de veehouderij voor deze diersoort onvoldoende mogelijkheden heeft de vereiste normscore van 7,25 te realiseren, deze veehouderij zorgvuldig is indien dit blijkt uit een verklaring van het deskundigenpanel, ingesteld door Gedeputeerde Staten van Noord-Brabant;
 - d. ingeval van innovatieve bedrijfsconcepten is er in afwijking van het bepaalde onder a. sprake van (een ontwikkeling naar) een zorgvuldige veehouderij indien dit blijkt uit een verklaring van het deskundigenpanel, ingesteld door Gedeputeerde Staten van Noord-Brabant.
2. Voor de toepassing van de Brabantse Zorgvuldigheidsscore Veehouderij geldt dat:
 - a. het voorbereiden van aanvragen, de beoordeling door het bevoegd gezag en het publiceren van aanvragen kan enkel door middel van de door Gedeputeerde Staten van Noord-Brabant ter beschikking gestelde webapplicatie;
 - b. op een aanvraag voor omgevingsvergunning is de Brabantse Zorgvuldigheidsscore Veehouderij van toepassing die van kracht is ten tijde van de volledige en ontvankelijke aanvraag ex artikel 5.1, eerste lid onder a, of het tweede lid onder a van de Omgevingswet.

1 Vooraf

Duurzaamste en slimste agrofoodregio

Noord-Brabant heeft de ambitie de duurzaamste en slimste agrofoodregio van Europa te worden. Om dit te realiseren heeft de provincie een uitvoeringsagenda opgesteld die de samenhang tussen ruimtelijke en economische ontwikkeling, leefbaarheid en ecologie bevordert: de Uitvoeringsagenda Brabantse Agrofood (UBA).

Tijdens de Ruwenbergconferentie begin 2013 trok het Brabantberaad, met vertegenwoordigers van alle partijen die in Brabant betrokken zijn bij de veehouderij, de conclusie dat verduurzaming van de agrarische sector de beste oplossing is voor het herstellen van de balans tussen boeren en hun omgeving. Het streven is een Zorgvuldige Veehouderij (ZV) die staat voor een sector die op een gezonde manier verbonden is met de sociale en fysieke leefomgeving. In 2011 constateerden de ondertekenaars van het Verbond van Den Bosch onder het motto 'Al het vlees duurzaam' ook al dat de hele keten van grond tot mond duurzamer moet. De UBA is een samenhangend pakket van een ontwikkelingsgerichte, stimulerende en belonende aanpak, gecombineerd met regelgeving en adequate handhaving. Brabant loopt hiermee voorop in Europa. De Brabantse Zorgvuldigheidsscore (BZV) maakt onderdeel uit van het pakket aan maatregelen ter ondersteuning van de transitie naar een Zorgvuldige Veehouderij.

Wat is de BZV?

De BZV maakt het handelen van de veehouder op het gebied van volksgezondheid, dierenwelzijn en fysieke leefomgeving inzichtelijk. Wanneer de veehouder relevante aspecten beter regelt dan de wet voorschrijft, haalt hij een hoge BZV-score en kan daarmee ontwikkelruimte verdienen. De keuzevrijheid die de BZV aan veehouders biedt om hun eigen invulling te geven aan zorgvuldigheid zet een nieuwe trend. De keuzevrijheid ontstaat doordat de BZV werkt met een scoresysteem in plaats van criteria en normen. Hierdoor draagt de BZV bij aan de gewenste cultuurverandering in de veehouderij die leidt tot het produceren van hoogwaardige producten die passen in de fysieke en sociale omgeving.

De provincie Noord-Brabant is verantwoordelijk voor het tot stand komen en onderhouden van de BZV. Maar doet dit in nauwe samenwerking met de partners in het Brabantberaad. De BZV is dan ook een gezamenlijk product van al deze partners.

Status van de BZV

De provincie Noord-Brabant ontwikkelt de BZV samen met de partners in het Brabantberaad; de provincie stelt hem steeds vast, zo ook deze versie 2.1. De belangrijkste wijzigingen zijn:

1. Certificaten

De certificaten zijn allemaal opnieuw beoordeeld. In BZV 2.1 zijn de volgende nieuwe certificaten opgenomen: MDV12, MDV13, BeterLeven 1, 2 en 3 sterren Melkvee, On the way to PlanetProof Melk (Hierna: OTWTPP Melk), IKB Konijn, IKB Nederland Konijnen en Parkkonijnen

OTWTPP Melk kent een afwijkende systematiek ten opzichte van andere certificaten. Er is daarom gekozen om OTWTPP Melk niet alleen onder de pijler 'certificaten' te laten vallen, maar ook onder de pijler 'Inrichting & omgeving' (zie verder hoofdstuk 5).

De volgende certificaten zijn in aantal punten gewijzigd (zie hoofdstuk 4, tabel 2):

- KAT scharrel Tierschutz van 3 naar 2 punten. Snavelbehandelingen zijn sinds 2019 verboden en daarmee niet meer bovenwettelijk;
- KAT Tierschutz vrije uitloop van 5 naar 4 punten. Ook hier geldt dat snavelbehandelingen sinds 2019 verboden zijn;
- BeterLeven varkens van 7 naar 8 punten. Er zijn extra eisen toegevoegd op het gebied van dierenwelzijn die tot een verhoging leiden;
- Biologisch (varkens, leghennen, vleeskuikens, melkvee, melkgeiten, vleeskalveren, vleesstieren en zoogkoeien) van 13 naar 14 punten. Hier zijn extra eisen gesteld aan brandveiligheid.

Daarnaast hebben een tweetal certificaten een nieuwe naam:

- IKB kalveren wordt Kwaliteitsregeling Vitaal Kalf;
- Milieukeur leghennen wordt On the way to PlanetProof Eieren.

Er zijn twee certificaten komen te vervallen:

- Milieukeur: de certificatieschema's Dierlijke producten voor varkens, vleeskuikens en vleesrunderen zijn per 1 februari 2019 geïnactiveerd. Daarom is ervoor gekozen om deze certificaten uit de BZV te halen. Zoals eerder aangegeven is het certificaat Milieukeur leghennen gewijzigd in On the way to PlanetProof Eieren en is op die wijze opgenomen in de BZV;
- PRRS KI-stations bestaat niet meer (geen deelnemers) en daarom wordt ook dit certificaat uit de BZV gehaald.

2. Fijnstof/endotoxinen

De afgelopen periode zijn er (vervolg)onderzoeken uitgevoerd naar endotoxinen. Hieruit blijkt dat endotoxinen een belangrijke maat zijn voor de bepaling van gezondheidseffecten. Er zijn echter nog veel onzekerheden die momenteel nader worden onderzocht. Er zijn op dit moment geen emissiefactoren, wettelijke normen en toetsingskaders voor endotoxinen. De ontwikkelingen worden nauwlettend in de gaten gehouden. Vooralsnog wordt de BZV op dit punt nog niet gewijzigd.

3. Mestbewerking

In het bestuursakkoord is opgenomen dat agrarische ondernemers zoveel mogelijk gestimuleerd worden om op een schone en veilige manier hun mest op het eigen terrein te bewerken.

Op dit moment wordt gewerkt aan een m.e.r.-procedure mestbewerkingslocaties. De uitkomsten hiervan worden eerst afgewacht alvorens er wijzigingen in de BZV plaatsvinden op dit thema.

Daarnaast zijn enkele perspectiefvolle systemen in ontwikkeling die mest aan de bron in de stal scheiden. Deze systemen zijn in ontwikkeling en kunnen daarom nog niet als zodanig in de BZV worden opgenomen. Bedrijven die daarmee niet de vereiste BZV-score behalen kunnen een aanvraag indienen bij het Panel Zorgvuldige Veehouderij. Als de systemen verder doorontwikkeld zijn kunnen ze in volgende BZV-versies mogelijk op grotere schaal gestimuleerd worden.

4. Brandveiligheid

De certificaten IKB Varken, IKB Kip, Kwaliteitsregeling Vitaal Kalf en IKB Nederland Varken hebben extra eisen opgenomen met betrekking tot brandveiligheid, zoals de controle van elektrische installaties. Het opnemen van deze maatregelen is vooralsnog te weinig om punten te kunnen scoren op het onderdeel brandveiligheid en daarmee een hogere BZV-score te genereren.

Ook de BeterLeven Keurmerken hebben extra maatregelen opgenomen in verband met brandveiligheid. Ook hier leidt dit niet tot een andere waardering van het onderwerp brandveiligheid.

Tot slot heeft het biologisch (dynamische) keurmerk ook extra eisen toegevoegd op het gebied van brandveiligheid. Daar leidt het wél tot een verhoging van de waardering van het certificaat met 1 punt.

Toekomstperspectief van de BZV

Bij de vormgeving van de BZV is de ambitie uitgesproken om in 2020 de BZV af te kunnen schaffen, aangezien dan de sector in staat zou moeten zijn om door zelfregulering, ketenkwaliteitssystemen en/of certificaten, te voldoen aan duurzaamheidsvereisten. Dit is vastgelegd in de Nadere regels zorgvuldige veehouderij: “Uiterlijk in 2020 bezien Gedeputeerde Staten samen met de betrokken partijen of de ontwikkeling van een zorgvuldige veehouderij, in samenhang met de (inter)nationale wet- en regelgeving, dusdanig is voortgeschreden dat voortdurende inzet van deze nadere regels niet meer nodig is”. Daarnaast dient de BZV elke 4 jaar geëvalueerd te worden. In 2016 is de laatste evaluatie uitgevoerd. In 2020 wordt de BZV opnieuw geëvalueerd. Daaruit zal blijken of de BZV afgeschaft kan worden of voorlopig gehandhaafd blijft en in welke vorm.

Consultatie

Het ontwerp van versie 2.1 heeft ter inzage gelegen van 30 juni tot en met 28 juli 2020. Er zijn geen zienswijzen binnengekomen.

2 Opzet van de BZV

Thema's

Op 22 maart 2013 (vergaderstuk 16/13) hebben Provinciale Staten van Noord-Brabant (PS) ervoor gekozen, als uitwerking van de slotverklaring van het Brabantberaad, de BZV te structureren langs drie hoofdthema's: Volksgezondheid, Diergezondheid en -welzijn en Fysieke leefomgeving.

Samen met de partners in het Brabantberaad zijn binnen deze drie hoofdthema's subthema's geselecteerd op basis van de volgende criteria:

- Prioritering vanuit PS en de partners van het Brabantberaad
- Handelingsperspectief van de veehouder
- Beschikbaarheid informatiestromen
- Borging (vergunning, certificaten en geborgde registraties)

Het achtergrondrapport van WUR¹ beschrijft deze selectie meer in detail. De selectie resulteerde in 10 maatlatten, in de BZV 1.1 is dit uitgebreid tot 12. Bij BZV 2.0 zijn de thema's verbinding met omgeving en biodiversiteit samengevoegd en het thema ammoniak is vervallen. Figuur 1 geeft deze weer.

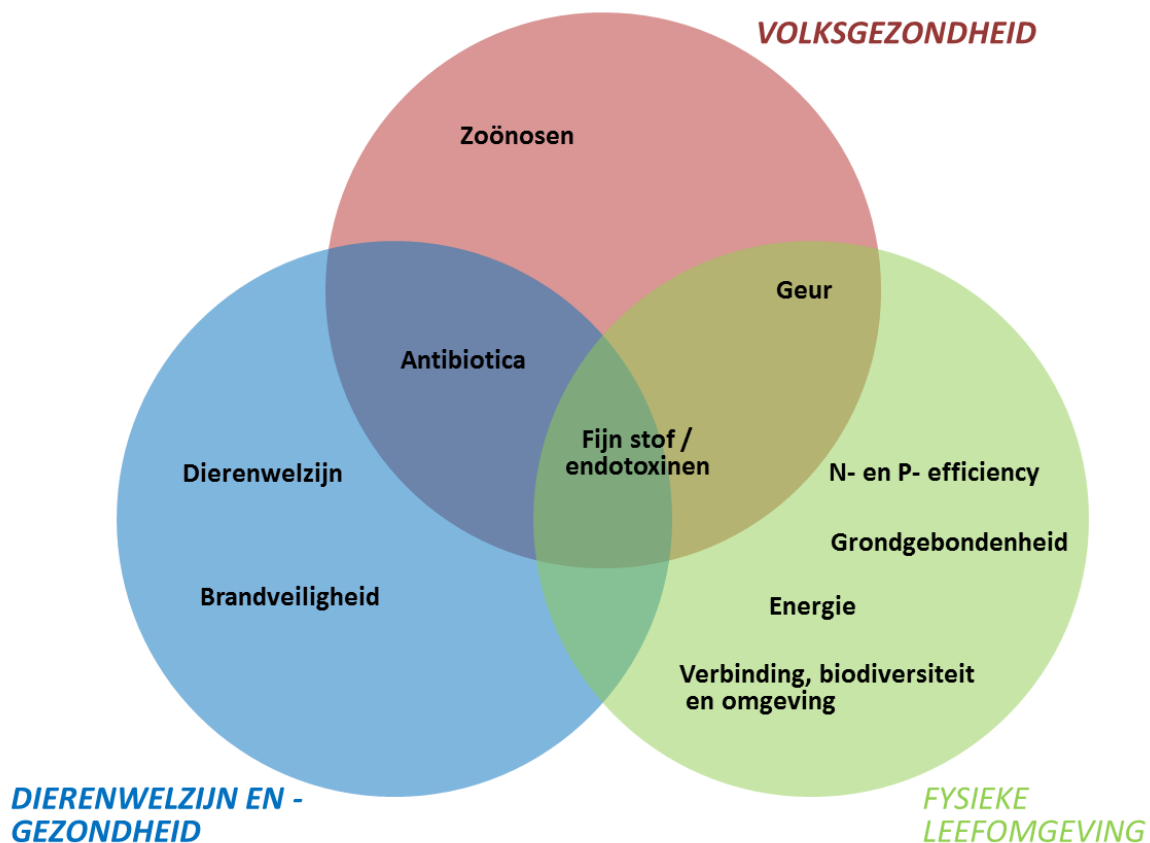

Figuur 1
Subthema's in de BZV

¹ Dit rapport is beschikbaar op www.brabant.nl/BZV

Basisindeling BZV

Voor de BZV zijn drie uitgangspunten van belang:

- Geen onnodige regeldruk: zoveel mogelijk aansluiten bij bestaande certificaten in de veehouderijketen;
- Verbinding met de omgeving herstellen en daarvoor de fysieke inrichting van het bedrijf op orde hebben;
- Innovatie stimuleren.

Figuur 2 brengt de drie lijnen in beeld die de basisindeling vormen van de BZV.

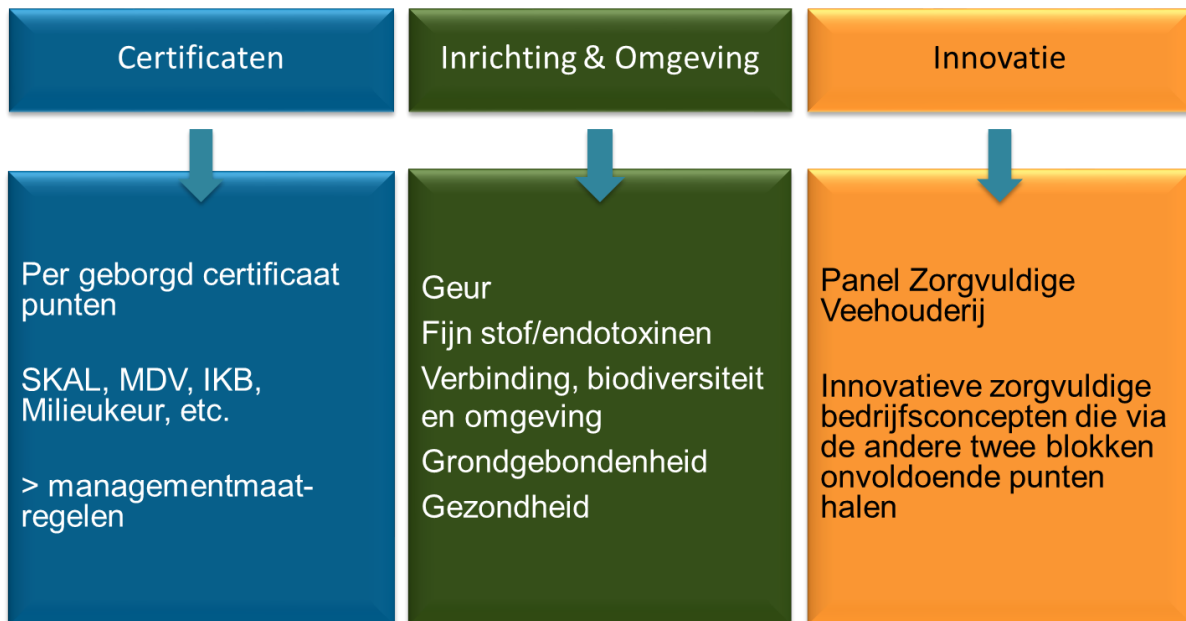

Figuur 2
Basisindeling BZV

Certificaten

Idealiter zouden er private certificaten moeten zijn die (in combinatie) alle genoemde thema's bestrijken. In die situatie zou de veehouderijketen zelf geheel verantwoordelijkheid nemen voor zorgvuldigheid. De uitdaging is om deze situatie in 2020 bereikt te hebben.

Die situatie is er nu nog niet. Wel zijn er de nodige certificaten in de markt die delen van zorgvuldigheid regelen. We sluiten daar dus zoveel mogelijk op aan. Deze certificaten borgen vooral managementmaatregelen. Uit de steekproef BZV bleek dat veel bedrijven via dergelijke certificaten al veel bovenwettelijke maatregelen nemen. Dit alles leidt ertoe dat **CERTIFICATEN** de eerste pijler vormen binnen de BZV. In de BZV vormen de thema's brandpreventie, energie, dierenwelzijn, zoönosen / diergezondheid, antibioticagebruik en fosfaatefficiëntie de grondslag voor de waardering van certificaten. Afhankelijk van het aantal thema's en het niveau van de vereiste maatregelen krijgt een certificaat meer of minder punten in de BZV.

Inrichting en omgeving

Om de BZV tot een succes te laten worden moet deze goed aansluiten bij de problemen die de maatschappij ervaart met veehouderijbedrijven, namelijk de omgevingsfactoren en de risico's voor volksgezondheid. Deze hangen voor een groot deel samen met de fysieke inrichting van het bedrijf. De tweede pijler van de BZV is daarom '**INRICHTING & OMGEVING**'. Op dit onderdeel moeten er substantiële stappen gezet worden. Omdat alle beschikbare certificaten (met uitzondering van de Maatlat Duurzame Veehouderij) maar beperkt betrekking hebben op de fysieke inrichting van een

bedrijf, brengt de BZV de prestaties van veehouderijen op dit onderdeel apart in beeld. Dit kan op basis van de informatie die veehouders nu al aan overheden beschikbaar stellen: de vergunningsaanvragen en de jaarlijkse gecombineerde opgave voor het ministerie van Economische Zaken. Aanvulling is nodig met eenvoudig te verzamelen informatie voor de maatlat Verbinding, biodiversiteit en omgeving.

Innovatie

Ten slotte moet de BZV ruimte bieden en uitdaging geven aan innovaties in de veehouderij. Via de pijler **INNOVATIE** kunnen bedrijven die door hun innovatieve opzet onvoldoende punten halen in de twee vorige pijlers toch een voldoende BZV-score krijgen. Hiervoor is een Panel Zorgvuldige Veehouderij opgericht, die dit beoordeelt (zie hoofdstuk 6). Dit Panel heeft tegelijkertijd een adviserende rol in het toelaten en waarderen van certificaten en nieuwe maatregelen tot de (maatlatten in) de BZV.

De BZV uit verschillende invalshoeken

Voor een veehouder is het totale 'veld' van de BZV belangrijk. Datzelfde geldt voor overheden. Personen en organisaties in de omgeving van het veehouderijbedrijf kunnen verschillende invalshoeken hebben. Figuur 3 geeft weer hoe vanuit die verschillende invalshoeken de BZV het best bekeken kan worden. Innovatie kan voor alle invalshoeken relevant zijn.

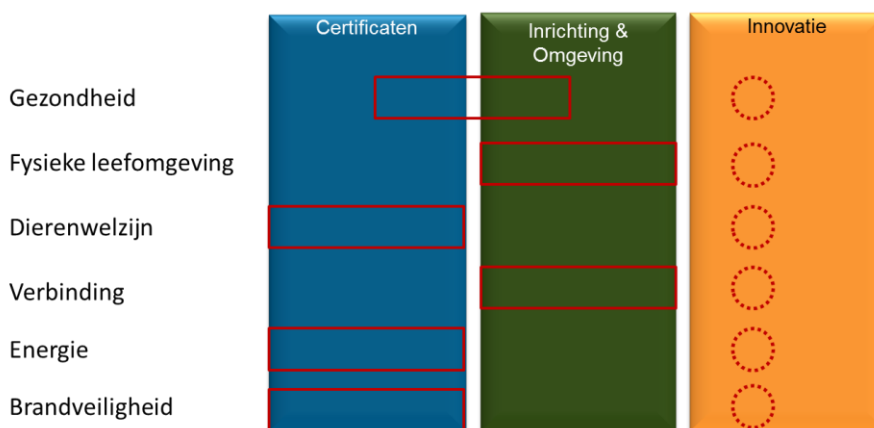

Figuur 3
BZV vanuit verschillende invalshoeken

Gezondheid

De BZV stuurt en stimuleert gezondheid van mens en dier langs twee lijnen:

- Bedrijfsvoering via certificaten (pijler 1)
- De inrichting van het bedrijf (pijler 2)

Binnen dit thema gaat het om de gezondheid van de bewoners in de omgeving van veehouderijbedrijven, gezondheid van de medewerkers, de veehouder en de dieren. De maatlat gezondheid (zie hoofdstuk 5) in pijler 2 grijpt op alle drie de aspecten aan waar het gaat om de fysieke inrichting van het veehouderijbedrijf.

De maatlatten geur en fijn stof sturen en stimuleren op een gunstiger impact van de gezondheid in de omgeving. De bedrijfsvoering is echter minstens even belangrijk. De BZV stuurt deze via pijler 1. De huidige beschikbare certificaten als IKB, bedrijfsgezondheidsplan en dergelijke sturen vooral op de veterinaire aspecten en op de aspecten van voedselveiligheid, maar nauwelijks op volksgezondheid (zie ook hoofdstuk 4). Het is wenselijk dat deze certificaten dusdanig worden uitgebreid dat zij alle drie genoemde aspecten dekken of dat er nieuwe certificaten worden ontwikkeld die dit borgen.

De projectgroep 'Gezondheid in de Brabantse Zorgvuldigheidsscore' (GGD, Provinciale Raad Gezondheid, KNMvD, ZLTO, WUR en provincie Noord-Brabant) heeft hiertoe in 2014 bijeenkomsten belegd met vertegenwoordigers van de verschillende veehouderijsectoren. De projectgroep heeft begin 2015 een rapport opgeleverd. Dit heeft destijds geleid tot twee rechtstreekse aanpassingen in de pijler certificaten in BZV versie 1.1. En het rapport bevatte aanbevelingen voor wijzigingen of aanvullingen van bestaande certificaten ten behoeve van volksgezondheid. In 2016 gaan ZLTO, GGD en Provinciale Raad met de certificerende instanties in gesprek om hen te bewegen de aanbevelingen uit het onderzoek op te nemen in de huidige certificaten. Zodra deze aanbevelingen zijn overgenomen in certificaten, worden deze verwerkt in de BZV.

Binnen de BZV hebben veehouders zelf de vrijheid om te bepalen hoe zij hun score realiseren. Daarbij is de kans klein dat een veehouder ervoor kiest dit zodanig te doen, dat hij geen bovenwettelijke stappen ten aanzien van gezondheid zet. Vier van de acht maatlatten binnen Inrichting & Omgeving hebben betrekking op gezondheid. Een groot deel van de certificaten schrijft maatregelen voor ten behoeve van gezondheid. Bedrijven moeten voldoende punten halen bij het onderdeel certificaten.

Fysieke leefomgeving

Een veehouderij heeft effect op de leefomgeving van zijn burens. De maatlatten geur en fijn stof sturen en stimuleren hierop (zie hoofdstuk 5). Voor beide aspecten zijn er twee maatlatten: één haakt aan op de emissie per gehouden dier en de andere haakt aan op de impact op de nabijgelegen woningen. De impact van een veehouderij op de kwaliteit van het milieu en landschap wordt gestuurd door de maatlatten Mineralenkringlopen en Verbinding, biodiversiteit en omgeving (zie hoofdstuk 5). Er zijn een beperkt aantal certificaten (zie hoofdstuk 4) die sturen en stimuleren op de efficiëntie van het mineralengebruik.

Dierenwelzijn

Een aantal certificaten (zie hoofdstuk 4) stuurt en stimuleert op maatregelen voor dierenwelzijn. Voorbeelden zijn 'BeterLeven' en het keurmerk voor Biologisch. Weidegang van melkvee wordt geborgd via het keurmerk voor Biologisch, de duurzaamheidsprogramma's van zuivelfabrieken die het Weidemelklogo van de Stichting Weidegang hanteren en door zuivelfabrieken die niet het Weidemelklogo voeren, maar van dezelfde (controle-) systematiek uitgaan als Stichting Weidegang. Het is wenselijk dat er meer certificaten komen die hierop sturen, met name die een ruimere

weidegang borgen. Hoewel de fysieke inrichting van een bedrijf ook bepalend is voor het dierenwelzijn is hiervoor geen aparte maatlat.

Verbinding, biodiversiteit en omgeving

Een zorgvuldig veehouderijbedrijf is goed verbonden met de mensen in zijn omgeving: burgers, collega's en andere bedrijven. Deels krijgt dit invulling naast de BZV doordat veehouders verplicht zijn tot het voeren van een goede dialoog met de omgeving rond de uitbreiding van hun bedrijf. Veehouders en bedrijfsadviseurs kunnen de BZV inzetten in de dialoog met de omgeving. Gemeenten kunnen dat stimuleren of eventueel zelfs verplichten. Daarnaast zijn er tal van andere manieren waarop een veehouder de verbinding kan invullen en onderhouden. De maatlat Verbinding, biodiversiteit en omgeving (zie hoofdstuk 5) stuurt en stimuleert hierop.

3 BZV-score

Dit hoofdstuk beschrijft stapsgewijs hoe een veehouder zijn BZV-score kan berekenen. Bij het feitelijk gebruik van de BZV zitten deze rekenstappen verwerkt in een webapplicatie (bzv.brabant.nl), waardoor de individuele veehouder de berekeningen niet zelf hoeft uit te voeren. Hij geeft in de applicatie aan over welke certificaten hij beschikt en welke maatregelen hij op zijn bedrijf treft. De applicatie berekent dan de BZV-score.

Basissysteem

De BZV-score wordt bepaald voor het aantal dierplaatsen, stalsysteem, maatregelen en certificaten in de gewenste situatie. Het gaat erom dat de dieren in de gewenste situatie “zorgvuldig” gehouden worden. De milieuwinst van de dieren die niet meer gehouden worden tellen niet mee voor de BZV. In de BZV kan een veehouder scoren op een schaal van 1 tot 10. Een bedrijf dat alleen aan de wettelijke eisen voldoet krijgt als basis 6 punten. Het aantal punten neemt toe naarmate het bedrijf meer stappen zet naar een zorgvuldige veehouderij, waarbij de maximale score 10 is. Een bedrijf krijgt ontwikkelruimte als het een 7,25 of hoger haalt. Figuur 4 geeft dit puntensysteem weer.

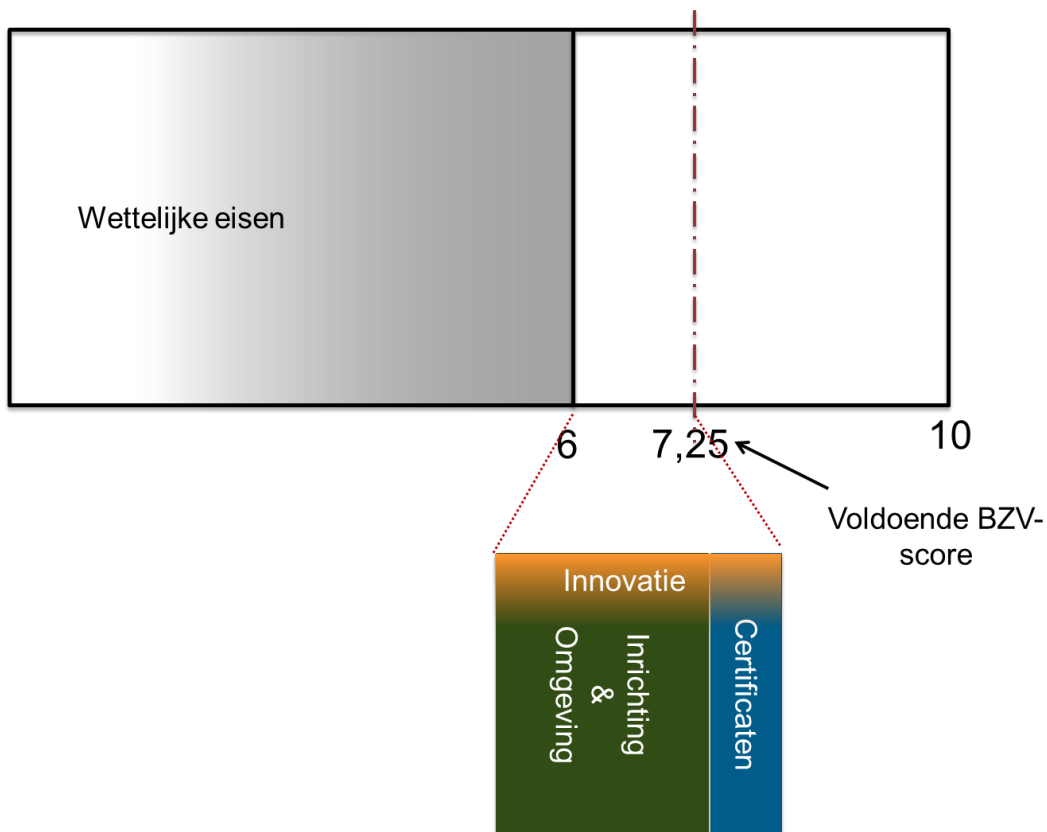

Figuur 4
Basissysteem BZV-score

Binnen de range 6 -10 kan een bedrijf dus maximaal vier punten scoren. Van deze vier punten kan een veehouderij er drie scoren binnen de pijler Inrichting & Omgeving en één in de pijler Certificaten. Deze verhouding weerspiegelt het belang van beide onderdelen in de huidige opzet van de BZV. In de BZV moet de score van het individuele bedrijf in deze verhouding opgebouwd te zijn, waarbij de veehouder minimaal 0,2 punt via de pijler Certificaten en minimaal 0,6 punt via de pijler Inrichting & Omgeving moet scoren.

Op termijn kan deze verhouding verschuiven, naarmate er certificaten komen die de gehele zorgvuldigheid beschrijven, waarbij die certificaten dan een zwaarder gewicht krijgen.

Wanneer een innovatief bedrijf niet de benodigde BZV score kan halen, kan het bedrijf via het Panel Zorgvuldige Veehouderij dispensatie krijgen wanneer de innovatie bijdraagt aan een zorgvuldige veehouderij (zie hoofdstuk 6).

Hieronder zetten we uiteen hoe de score vanuit de maatlatten en certificaten wordt berekend binnen de pijlers Certificaten en Inrichting & Omgeving:

1. Score berekenen per maatlat en per certificaat, wat resulteert in basispunten;
2. Optellen basispunten binnen de pijlers Inrichting & Omgeving en Certificaten;
3. Eindscore bepalen via een omrekenfactor.

Figuur 5 geeft de stappen in één overzicht weer.

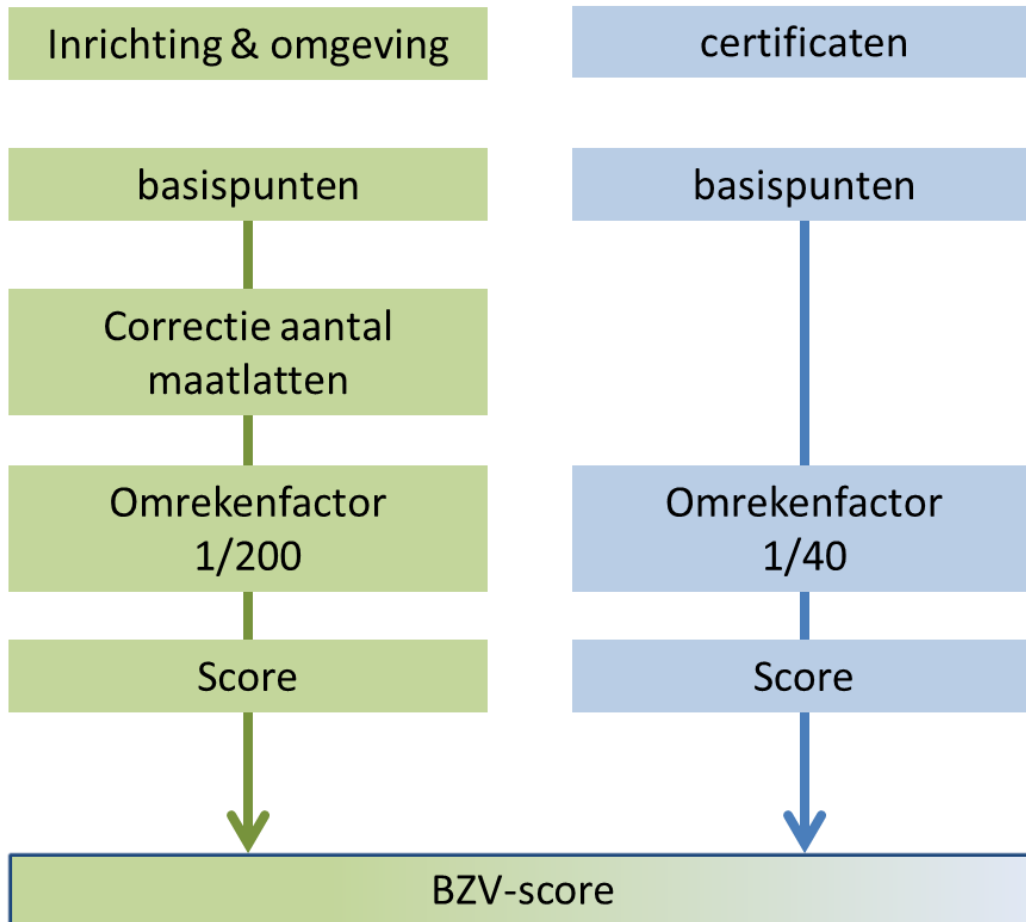

Figuur 5
Stappen berekening BZV-score

Basispunten

Het berekenen van het aantal basispunten verschilt per pijler.

Certificaten

Wanneer een bedrijf meer dan één certificaat heeft, telt de veehouder de basispunten bij elkaar op. Dit levert dan de score op het onderdeel certificaten op. Omdat er allerlei combinaties van certificaten denkbaar zijn is het niet mogelijk een maximale score te bepalen. Hoofdstuk 4 geeft aan hoeveel basispunten een bepaald certificaat oplevert en hoe dit is bepaald.



Certificaten zijn nog niet voor alle sectoren beschikbaar. Dit geldt voor bedrijven met nertsen, schapen, ouderdieren kalkoenen, eenden en overig pluimvee (zoals parelhoenders en struisvogels). Wanneer er geen certificaten beschikbaar zijn geldt er geen minimumscore. Voor konijnen en vleeskalkoenen zijn in versie 2.1 nieuwe certificaten opgenomen, echter blijft de ontheffing van de minimumscore op de pijler certificaten vooralsnog gehandhaafd omdat het aantal certificaten nog beperkt is. In een nieuwe versie van de BZV wordt de ontheffing opnieuw beoordeeld.

Wanneer deze bedrijven via de pijler Inrichting & Omgeving onvoldoende mogelijkheden hebben de vereiste normscore te halen kunnen zij via het Panel Zorgvuldige Veehouderij dispensatie krijgen, mits zij zich bovengemiddeld inspannen voor zorgvuldigheid. Zodra er certificaten voor deze sectoren beschikbaar komen worden die na advisering door het Panel Zorgvuldige Veehouderij toegevoegd aan de BZV. Gedeputeerde Staten gaan, geadviseerd door het Panel Zorgvuldige Veehouderij, periodiek na of de eisen voor certificaten substantieel gewijzigd zijn. Indien dat het geval is leidt dit tot een andere puntenwaardering in de BZV. Bij ingrijpendere wijzigingen in certificaten kunnen ook de maatlatten in de pijler Inrichting & Omgeving wijzigen.

Inrichting & Omgeving

De pijler Inrichting & Omgeving bestaat uit 6 maatlatten. Op iedere maatlat kan een veehouder maximaal 100 basispunten scoren. Door de toevoeging van het certificaat On the way to PlanetProof ontstaat de situatie in BZV 2.1 dat meer punten dan het maximum van 100 kunnen worden behaald. Daarom wordt in BZV 2.1 het maximale aantal punten bij certificaten en maatlatten gecorrigeerd, zodat niet over het maximum heen gegaan kan worden (zie hoofdstuk 4 voor de 6 maatlatten)². De veehouder telt zijn scores op de maatlatten bij elkaar op; de maximale score is 600 basispunten.

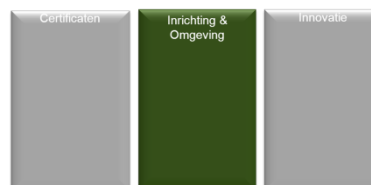

De BZV geldt voor iedere vorm van veehouderij. Voor iedere sector kan een score worden berekend. Op dit moment zijn nog niet alle maatlatten voor alle sectoren operationeel. Zo zijn er bijvoorbeeld nog geen wettelijk vastgestelde geuremissiefactoren voor melkvee en nertsen. En er zijn voor sommige sectoren nog geen erkende technieken die de emissie van ammoniak, geur of fijn stof verminderen. Zodra deze informatie beschikbaar komt, worden die maatlatten ook voor die sectoren operationeel in de BZV.

Het aantal maatlatten waarop een veehouderij kan scoren verschilt daardoor per sector. Bijlage 6 geeft per sector het aantal maatlatten aan waarop gescoord kan worden. Er geldt een correctiefactor waarmee het verschil tussen de sectoren gelijkgetrokken wordt. Deze is als volgt berekend: de maximale score bij 6 maatlatten (600 punten) gedeeld door de maximale score voor de desbetreffende sector (300, 400 of 600 punten). Bijlage 6 geeft de correctiefactoren per sector weer.

² In het [basisrapport](#) van de WUR verschilt het maximaal aantal te behalen punten per maatlat. Wanneer dit afwijkt van 100, zijn de scores lineair omgerekend naar 100.

Biologische bedrijven

Biologische bedrijven zijn voorlopers van de zorgvuldige veehouderij. Door hun geheel andere opzet kunnen met name pluimvee-, varkens- en geitenbedrijven moeilijk aan de BZV voldoen.

Bedrijven met een certificaat Biologisch voldoen echter al in hoge mate aan het wensbeeld: één certificaat dat de gehele zorgvuldigheid van een bedrijf borgt. Daarom hebben bedrijven -waarbij de gehele veehouderijtak een certificaat Biologisch heeft- een uitzonderingspositie in de BZV. Op dit moment borgt het certificaat Biologisch nog onvoldoende de gezondheidsaspecten.

Indien biologische bedrijven het certificaat Biologisch bezitten, maar niet voldoende scoren volgens de systematiek van deze BZV, krijgen zij daarvoor dispensatie. Dit geldt alleen als zij minimaal 40 basispunten scoren op de maatlat Fysieke Maatregelen Gezondheid binnen de pijler Inrichting & Omgeving.

On the way to PlanetProof Melk

On the way to PlanetProof Melk (hierna: OTWTPP Melk) kent een afwijkende systematiek ten opzichte van de andere certificaten. Waar certificaten werken met middelvoorschriften waarvoor punten behaald kunnen worden, gaat OTWTPP Melk uit van doelstellingen. De eisen en normen zijn veel algemener van aard. Er zijn algemene eisen (bijvoorbeeld melkqualiteit, veiligheid mens/dier en weidegang) en basisnormen en normen op topniveau voor drie thema's, namelijk: dierenwelzijn, biodiversiteit en klimaat. Binnen OTWTPP Melk wordt dierenwelzijn als een afgeleide van dierengezondheid beschouwd. Om in aanmerking te komen voor het certificaat moeten bedrijven voldoen aan alle algemene eisen, alle basisnormen op alle drie de thema's en voor minimaal één thema (naar keuze) moeten de normen op topniveau gehaald worden. Deze combinatie maakt dat circa 10% van de melkveebedrijven kan voldoen aan deze eisen. Doordat het certificaat zich anders gedraagt dan andere certificaten is ook gekozen voor een andere waardering in de BZV. De drie hoofdonderwerpen van OTWTPP Melk sluiten deels aan bij maatlaten onder pijler 2 Inrichting & Omgeving. In basis is het een certificaat. Daarom krijgt dit certificaat punten op zowel pijler 1 certificaten (zie hoofdstuk 4) als op pijler 2 Inrichting & Omgeving via de maatlaten 'gezondheid', 'Verbinding, biodiversiteit en omgeving' en 'Mineralen kringloop'. Bij de maatlaten dient aangegeven te worden of er op dat onderdeel op basisniveau of topniveau gepresteerd wordt. In hoofdstuk 5 wordt verder ingegaan op de puntenberekening.

Hobbydieren

Hobbymatig gehouden dieren (wanneer er van de desbetreffende soort een beperkt aantal dieren aanwezig is) hoeven in de BZV niet beoordeeld te worden. Uitgangspunt hierbij is de informatie over het hobbymatig houden van dieren op de website van Infomil. Bij twijfel bepaalt het bevoegd gezag wanneer het houden van dieren als bedrijfsmatig gezien moet worden.

Bedrijven met een óf/óf vergunning

Er zijn bedrijven met een óf/óf vergunning, voor bijvoorbeeld vleeskuikens of kalkoenen. Bij toetsing van dit soort bedrijven aan de BZV worden beide situaties beoordeeld. In de BZV-webapplicatie worden beide situaties doorgerekend en voorgelegd aan het bevoegd gezag. Beide situaties moeten aan de BZV voldoen. In de BZV-applicatie worden beide situaties getoond. De worst-case variant wordt als "Goedgekeurde actieve BZV" aangeduid en de andere situatie als "Goedgekeurde inactieve BZV".

Omrekenfactoren

Tenslotte passen we een omrekenfactor toe om te komen op de schaal 6 – 10 in de BZV. Dit bereiken we door het aantal basispunten (maximaal 600) in de pijler Inrichting & Omgeving te delen door 200, zodat er in deze pijler maximaal 3 punten kunnen worden gehaald.

Voor de pijler Certificaten is de omrekenfactor zodanig bepaald, dat opgeteld bij de score op Inrichting & Omgeving, de helft van de bedrijven uit de steekproef een voldoende BZV-score behaalt. Deze komt uit op 40. Tabel 1 geeft een rekenvoorbeeld van de scoreberekening.



Tabel 1 Rekenvoorbeeld berekening BZV-score

Varkensbedrijf	Score	Gecorrigeerde score
Wettelijke eisen		6,00
Inrichting en Omgeving		
Verbinding, biodiversiteit en omgeving	12,78	
Gezondheid	43,30	
Fijn stof & endotoxinen	46,75	
Geuremissie	35,78	
Geurimpact	43,44	
P-lokaal	0,00	
Totaal Inrichting en Omgeving	182,05	
Na correctiefactor (delen door 200)		0,91
Certificaten		
IKB Varken (8 punten)	Geldt voor gehele bedrijf	8
MDV versie 3 & 4 en MDV 5 t/m 7 (8 punten)	Geldt voor 68 % van aantal Grootte Eenheden op het bedrijf	5,44
Totaal Certificaten		13,44
Na correctiefactor (delen door 40)		0,34
Totale BZV score		7,25

BZV-score op bedrijfsniveau

De BZV-score wordt voor het gehele bedrijf (=bouwblok³) bepaald. In de praktijk zullen de scores van stallen verschillen (oude stallen scoren lager dan nieuwe stallen), zijn er bedrijven met verschillende diersoorten en zijn er certificaten die maar voor een deel van het bedrijf gelden (bijvoorbeeld het certificaat MDV geldt alleen voor nieuwe stallen). Om toch tot één totaalscore te komen bepaalt een veehouder eerst de score per homogeen onderdeel (stal, diersoort, etc). Vervolgens telt hij deze deelscores bij elkaar op, waarbij hij ieder homogeen onderdeel weegt op basis van het aantal Grootte Eenheden⁴. Bijlage 5 geeft de omrekenfactoren weer. Scores voor de verschillende onderdelen worden niet afgerond. De scores op Inrichting & Omgeving, op Certificaten en de eindscore ronden we af op 2 decimalen.

³ Zoals aangeduid in bestemmingsplannen

⁴ Grootte Eenheid (afgeleid uit Maatlat Duurzame Veehouderij versie 11)

BZV niet enige criterium voor uitbreiding

Een voldoende score op de BZV betekent nog niet automatisch dat een veehouderij kan uitbreiden. Naast een voldoende score op de BZV is andere wetgeving leidend. Een veehouderij moet aan de voorwaarden voldoen die voortvloeien uit Europese, nationale en provinciale wetten en verordeningen, de belangrijkste zijn:

- De emissie en depositie van ammoniak en de belasting van gevoelige gebieden en objecten met geur en fijn stof moet binnen de gestelde normen zijn;
- Er moet een dialoog gevoerd zijn met de omgeving;
- Het bouwblok mag niet groter worden dan 1,5 hectare;
- De toename van de oppervlakte van de dierverblijven moet gestaldeerd worden;
- In gebieden 'Beperkingen Veehouderij' (extensiveringsgebieden) moet een bedrijf in voldoende mate grondgebonden zijn;
- Landschappelijke inpassing;
- Het bedrijf moet passen in het gebiedsprofiel dat de gemeente opstelt;
- Het bedrijf moet voldoen aan de andere wettelijke vereisten t.b.v. de vergunningverlening (denk hierbij aan geluid, welstand, bouwregels bestemmingsplan).

Deze opsomming is niet limitatief; de desbetreffende regelgeving is leidend.

Borging

De veehouder is verantwoordelijk voor het beschikbaar stellen van de informatie die nodig is voor het bepalen of zijn bedrijf voldoende scoort op de BZV. Deze informatie bestaat uit:

- Informatie voor de pijler Inrichting & Omgeving die uit de vergunningsaanvraag kan worden afgeleid;
- Informatie voor de pijler Inrichting & Omgeving die uit de gecombineerde opgave van het ministerie van Economische Zaken kan worden afgeleid;
- Overige informatie voor de pijler Inrichting & Omgeving met name voor de maatlat Verbinding, biodiversiteit en omgeving;
- De certificaten waarover het bedrijf beschikt dan wel gaat beschikken in de nieuwe opzet:
 - Alle certificaten, behalve de Maatlat Duurzame Veehouderij, worden periodiek afgegeven en zijn doorgaans een jaar lang geldig, IKB Rund is 2 jaar geldig.
 - Bij het certificaat Maatlat Duurzame Veehouderij wordt vóór de bouw o.b.v. het ontwerp en offertes een MDV-ontwerp stalcertificaat afgegeven. Dit is een pré-beoordeling. Na realisatie en oplevering van de stal vindt de beoordeling voor het MDV-stalcertificaat plaats. De veehouder kan een pré-beoordeling vragen. Desgewenst kan de veehouder het MDV-certificaat laten verlengen door het contract in stand te laten en zich jaarlijks te laten auditen.
 - De veehouder moet op verzoek van de gemeente een geldig certificaat kunnen tonen. Desgewenst kan de gemeente de juistheid bij de certificerende instantie natrekken.
- Een eventuele verklaring van het Panel Zorgvuldige Veehouderij voor innovatieve bedrijven. Aanvragen gaan via gemeenten, zie hoofdstuk 6.

Deze informatie is benodigd bij het verkrijgen van de vergunning voor een uitbreiding en moet ook beschikbaar zijn op het moment dat een gemeente of omgevingsdienst controleert. Informatie uit de gecombineerde opgave moet dan over alle relevante jaren (vanaf vergunningverlening) beschikbaar zijn.

In het bestemmingsplan wordt vastgelegd dat een bedrijf aan de vereiste normscore van de BZV voldoet. Met het puntensysteem van de BZV is het mogelijk dat de score in de loop van de tijd verandert door (kleine) veranderingen in de bedrijfsvoering. De veehouder moet ervoor zorgen dat de score te allen tijde aan de minimumscore van de BZV voldoet. Hierbij wordt uitgegaan van de BZV-versie die geldig was bij het indienen van een volledige aanvraag voor het onderdeel bouwen van de omgevingsvergunning.

De BZV digitaal

Aanvragen verlopen verplicht via de BZV-webapplicatie, zie bzv.brabant.nl.

4 Certificaten

Via certificaten als IKB⁵, keurmerk Biologisch en Maatlat Duurzame Veehouderij (MDV) kunnen veehouders maatregelen op een aantal thema's nemen. In BZV 1.0 zijn de thema's zoönosen /diergezondheid, antibioticagebruik, dierenwelzijn en fosfaatefficiëntie opgenomen. In BZV 1.1 zijn de thema's brandveiligheid en energie toegevoegd. BZV 1.2 betrof een update van de certificaten. In BZV 2.0 is voor MDV per versie en per diersoort een certificaat opgenomen, daarnaast is het aantal maatlaten van 9 naar 6 teruggebracht.

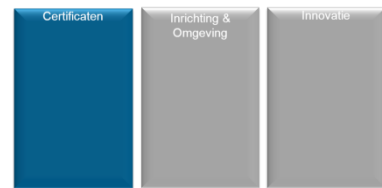

Voor versie 2.1 zijn de certificaten uit versie 2.0 geactualiseerd en is nagegaan of er nieuwe certificaten opgenomen konden worden.

Ieder certificaat levert een aantal punten op. Dit is gebaseerd op de maatregelen die een certificaat borgt. Facultatieve maatregelen in een certificaat leveren geen punten op. Voor zoönosen en antibiotica is de systematiek gehanteerd van de risicobenadering, deze is toegelicht in de maatlat gezondheid (hoofdstuk 5.1). Voor dierenwelzijn en fosfaatefficiëntie zijn de maatregelen uit het onderbouwingsrapport van WUR gebruikt.

We nemen alleen certificaten op waarvan de criteria openbaar zijn en een onafhankelijke derde partij borgt dat aan de eisen in het systeem is voldaan. Certificaten die hier (nog) niet aan voldoen staan in "de wachtkamer". Daar waar certificaten overlappen (er is vaak overlap met het certificaat IKB) is de waardering dusdanig toegepast dat er geen dubbeltelling optreedt.

Hieronder zijn de wijzigingen in BZV 2.1 ten opzichte van versie 2.0 beschreven. De wijzigingen in BZV 2.1 zijn op een vergelijkbare wijze doorgevoerd als bij de thema's die al in voorgaande versies van de BZV zaten. In tabel 2 op de volgende pagina zijn de wijzigingen doorgevoerd. Het gaat om de volgende wijzigingen:

- Diverse certificaten hebben hun criteria aangepast, waardoor de BZV-score is gewijzigd;
- Het certificaat Milieukeur is vervallen. Alleen het certificaat milieukeur leghennen is omgezet naar On the way to PlanetProof Eieren. Ook het certificaat PRRS KI-stations is vervallen;
- De naam van IKB Kalveren is gewijzigd in Kwaliteitsregeling Vitaal Kalf.
- Het certificaat van On the way to PlanetProof Melk is opgenomen;
- De certificaten van MDV12, MDV13 zijn toegevoegd. Deze certificaten zijn nu ook van toepassing op de diersoorten konijnen en vleeskalkoenen.
- De certificaten MDV 10 en MDV 11 voor vleeskalkoenen en konijnen zijn nu ook opgenomen. Dit is een correctie op BZV versie 2.0.
- Het certificaat BeterLeven Melkvee 1, 2 en 3 sterren zijn opgenomen. (* in najaar 2020 worden 2* en 3* gepubliceerd. Deze worden in BZV 2.1 reeds toegevoegd.)
- Certificaten van BeterLeven zijn nu ook van toepassing op de diersoorten konijnen en vleeskalkoenen;
- De certificaten IKB Konijn, IKB Nederland Konijnen en Parkkonijnen zijn nu opgenomen.

Enkele ketenpartijen werken aan hun certificaten op het gebied van pluimvee- en varkensvlees. Zij hebben de criteria nog niet (geheel) vastliggen, deze certificaten zijn met de beschikbare informatie opgenomen in de wachtkamer. Zodra de eisen vastliggen, openbaar zijn en als een onafhankelijke derde partij borgt dat aan de eisen in het systeem is voldaan dan worden deze certificaten uit de wachtkamer gehaald.

Tabel 2 Aantal punten per certificaat ¹

⁵ [Runderen](#), [vleeskalveren](#), [vleespluimvee](#), [legkippen](#), [varkens](#)

naam certificaat	diergezondheid & zoönosen	anti-biotica	dierenwelzijn	P- efficiency	brandveiligheid	energie	Totaal
Basis sectorspecifieke certificaten							
Deelname aan ketenkwaliteit-systeem Cono, DOC, FoqusPlanet basis (Friesland Campina), Rouveen of KKM basiscertificaat (inclusief Medi-Rund) óf IKM certificaat.	2	6	-	-	-	-	8
KwaliGeit	2	7	-	-	-	-	9
IKB Varken, IKB Nederland Varkens	3	5	-	-	-	-	8
IKB Kip	2	7	-	-	-	-	9
IKB Ei ²⁾	1	7	-	-	-	-	8
KAT basis ²⁾	1	-	-	-	-	-	1
On the Way to PlanetProof Eieren ³⁾	1	-	2	-	2	4	9
On the Way to PlanetProof Melk ⁴⁾	4	6	1	-	-	2	13
IKB Rund, Q-Rund, IKB Rund Nederland	-	7	-	-	-	-	7
Kwaliteitsregeling Vitaal Kalf (Voorheen IKB Kalveren)	2	7	-	-	-	-	9
IKB Konijn, IKB Nederland Konijnen	2	5	-	-	-	-	7
Parkkonijnen	-	-	2	-	-	-	2
GD Keurmerk Zoönosen	1	-	-	-	-	-	1
Aanvullende sectoroverschrijdende certificaten							
On the Way to PlanetProof Eieren ³⁾	1	-	2	-	2	4	9
On the Way to PlanetProof Melk ⁴⁾	4	6	1	-	-	2	13
Weidegang; alle melkgevende koeien weiden minimaal 720 uur weidegang per jaar, op minimaal 120 dagen ^{4 5)}	1	-	1	-	-	-	2
FoqusPlanet: levensduur koeien > 6 jaar & celgetal minder dan 150.000 (30 punten op digitaal overzicht van Foqus Planet voor levensduur & 40 punten voor celgetal) ⁶⁾	-	-	1	-	-	-	1
FoqusPlanet: levensduur koeien minimaal 6 jaar en 8 maanden (40 punten op digitaal overzicht van Foqus Planet voor levensduur) ⁶⁾	-	-	1	-	-	-	1
Foqus Planet: energieverbruik <= 700 kJ per kg melk (= 40 punten op digitaal overzicht van Foqus Planet voor energie)	-	-	-	-	-	1	1
DOC-Kaas: productie duurzame energie (5 punten voor productie duurzame energie op digitaal overzicht Koekompas van DOC-Kaas)	-	-	-	-	-	1	1
IKB Ei vrije uitloop ²⁾	-	-	3	-	-	-	3
KAT Ei vrije uitloop ²⁾	-	-	2	-	-	-	2
IKB Ei scharrel ²⁾	-	-	1	-	-	-	1
KAT scharrel ei ²⁾	-	-	0	-	-	-	0

naam certificaat	diergezondheid & zoönosen	anti-biotica	dierenwelzijn	P- efficiency	brandveiligheid	energie	Totaal
KAT aanvulling "Tierschutz geprüft" voor scharrelei ²⁾	-	-	2	-	-	-	2
KAT aanvulling "Tierschutz geprüft" voor vrij uitloop ei ²⁾	-	-	4	-	-	-	4
De Nieuwe AH Kip / De Goed Nest Kip , excl IKB ei	-	2	1	-	-	-	3
Varken van Morgen, exclusief IKB Varken/ IKB Nederland Varkens ⁷⁾	-	-	2	1	-	1	4
Keten Duurzaam Varkensvlees, excl. Integrale Keten Beheersing	1	5	1	2	-	3	12
BeterLeven 1 ster Varkens ⁷⁾	1	2	3	-	1	1	8
BeterLeven 1 ster Leghennen ³⁾	2	-	2	-	1	-	5
BeterLeven 1 ster Vleeskuikens	-	-	4	-	1	-	5
BeterLeven 1 ster Vleeskalveren	-	-	2	-	1	-	3
BeterLeven 1 ster Vleesstieren of Zoogkoeien	-	-	3	-	1	-	4
BeterLeven 1 ster Melkvee ⁴⁾	3	2	3	-	1	2	11
BeterLeven 1 ster Vleeskalkoenen	-	-	2	-	2	-	4
BeterLeven 1 ster Konijnen	-	-	3	-	1	-	4
MDV (Maatlat Duurzame Veehouderij) versie 1 & 2	-	-	2	-	-	-	2
MDV versie 3 & 4 en MDV 5 t/m 7	3	-	2	-	-	3	8
MDV versie 8	3	-	2	-	1	3	9
MDV versie 9 & 10	3	-	2	-	2	3	10
MDV versie 11, 12 & 13 Melkvee	4	-	3	-	2	3	12
MDV versie 11, 12 & 13 Melkgeiten	4	-	4	-	2	2	12
MDV versie 11,12 & 13 Varkens, leghennen, vleeskuikens, vleeskalkoenen, vleeskalveren, vleesstieren, zoogkoeien, konijnen	3	-	2	-	2	3	10
Biologisch: Bio-keurmerk (SKAL) of EKO-keurmerk	-	5	5	-	-1	3	14
BeterLeven 3 sterren Melkvee niet i.c.m. Biologisch ⁴⁾	3	2	6	-	1	2	14
BeterLeven 3 sterren Varkens niet i.c.m. Biologisch ⁷⁾	1	2	9	-	1	1	14
BeterLeven 3 sterren Leghennen niet i.c.m. Biologisch ^{4,3)}	3	0	5	-	1	-	9
BeterLeven 3 sterren Vleeskuikens niet i.c.m. Biologisch	-	-	4	-	1	-	5
BeterLeven 2 sterren Melkvee ⁴⁾	3	2	4	-	1	2	12
BeterLeven 2 sterren Varkens ⁷⁾	1	2	5	-	1	1	10
BeterLeven 2 sterren Leghennen ³⁾	2	-	4	-	1	-	7

naam certificaat	dierge- zondheid & zoönosen	anti- biotica	dieren- welzijn	P- effi- ciency	brand- veiligheid	ener- gie	Totaal
BeterLeven 2 sterren Vleeskuikens	-	-	4	-	1	-	5
BeterLeven 2 sterren Vleeskalveren	-	-	3	-	1	1	5
BeterLeven 2 sterren Vleesstieren of zoogkoeien	-	-	4	-	-	1	5
Beterleven 2 ster Vleeskalkoenen	-	-	3	-	2	-	5
Scharrelvlees ⁸⁾ (Producter)	-	-	4	-	-	2	6

Ziektevrrije certificaten GD

GD-melkvee: IBR-vrij of Tankmelk IBR	0,2	-	-	-	-	-	0,2
GD-melkvee: certificaat Salmonella	0,2	-	-	-	-	-	0,2
GD-melkvee: certificaat BVD-Virusvrij of Tankmelk BVD	0,2	-	-	-	-	-	0,2
GD-melkvee: certificaat Leptospirosen	0,2	-	-	-	-	-	0,2
GD-varkens: Schurft scan of certificaat Schurftvrij	0,2	-	-	-	-	-	0,2
GD-varkens: certificaat PM+, AR vrij	0,2	-	-	-	-	-	0,2
GD-schape: certificaat zwoegerziekte	0,2	-	-	-	-	-	0,2
GD-schape: certificaat scrapie - resistent	0,2	-	-	-	-	-	0,2
GD-geiten: certificaat CAE-vrij	0,2	-	-	-	-	-	0,2
GD-geiten: certificaat scrapie - onverdacht	0,2	-	-	-	-	-	0,2
GD-geiten: certificaat CL-vrij	0,2	-	-	-	-	-	0,2
GD-vleesvee: certificaat BVD	0,2	-	-	-	-	-	0,2
GD-vleesvee: certificaat Salmonella	0,2	-	-	-	-	-	0,2
GD-vleesvee: certificaat IBR	0,2	-	-	-	-	-	0,2
GD-vleesvee: certificaat ParaTBC	0,2	-	-	-	-	-	0,2
GD-vleesvee: certificaat Leptospirosen	0,2	-	-	-	-	-	0,2

Wachtkamer certificaten / ketensystemen

<i>De Nieuwe Standaardkip (Jumbo)</i>	-	-	1	-	1	2	4
<i>Keurmerk Brandveilige stal</i>	-	-	-	-	-	-	0

- 1) De webapplicatie van de BZV bevat links naar de desbetreffende websites
- 2) IKB Ei basis en KAT basis overlappen met elkaar en ook de aanvullende certificaten voor IKB Ei en KAT overlappen. Voor de BZV telt het maximum van de basis certificaten (IKB Ei of KAT) en het maximum van de aanvullende certificaten (IKB Ei of KAT).
- 3) De certificaten On the way to PlanetProof Eieren en BeterLeven (1, 2 en 3 sterren) overlappen met elkaar, voor de BZV telt het maximum van de aanwezige certificaten.
- 4) De certificaten OTWTPP Melk en Beterleven 1, 2 en 3 sterren Melkvee overlappen met het certificaat van weidegang. Er kan niet voor het certificaat weidegang gekozen worden als voor één van de andere twee certificaten gekozen is.
- 5) Hiervoor kunnen bedrijven in aanmerking komen die de melk leveren aan een zuivelbedrijf dat het logo van de Stichting Weidegang voert (zie de actuele lijst op <http://www.weidemelk.nl/nl/deelnemers-nl2.html>). Daarnaast is dit toegestaan door veehouders die leveren aan DOC-Kaas, de borging bij DOC-Kaas is overeenkomstig aan die van Stichting Weidegang. Veehouders die hieraan meedoen moeten vooraf een Verklaring Weidegang ondertekenen. De Stichting draagt zorg voor de controle. Veehouders die weidegang toepassen krijgen een weidegangbonus uitgekeerd vanuit de zuivelfabriek, deze is zichtbaar op een (digitaal) afschrift van de zuivelfabriek.
- 6) Deze certificaten overlappen met elkaar. Voor de BZV kan slechts één van beiden worden geselecteerd.

- 7) *Het certificaat Varken van Morgen (excl. IKB) overlapt met BeterLeven (1, 2 en 3 sterren). Voor de BZV telt het maximum van de aanwezige certificaten.*
- 8) *Productert geldt op dit moment voor varkens-, rund- en kippenvlees.*

5 Inrichting & Omgeving

Algemeen

Voor de fysieke inrichting van bedrijven bevat de BZV zes maatlatten:

1. Gezondheid
2. Geuremissie
3. Geurimpact
4. Emissie & impact fijn stof en endotoxinen
5. Mineralen kringlopen
6. Verbinding, biodiversiteit en omgeving

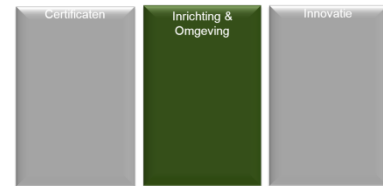

In de volgende paragrafen presenteren we deze maatlatten. Deze paragrafen laten zien hoe we de zorgvuldigheid van een veehouderij in beeld brengen. Steeds gaat het om maatregelen of prestaties die verder gaan dan wat op dit moment verplicht is op basis van de Europese, nationale of provinciale wetten en regels.

Op basis van het basisrapport van de WUR verschilt het maximaal aantal te behalen punten per maatlat. Wanneer dit afwijkt van 100, zijn de scores lineair omgerekend naar 100. Dit is gedaan bij de maatlatten Gezondheid, Geurimpact, Fijn stof & endotoxinen en Verbinding, biodiversiteit en omgeving (zie hoofdstuk 3).

5.1 Gezondheid

Het houden van vee dient zo min mogelijk risico's voor de gezondheid van mensen en dieren met zich mee te brengen. Gezondheid bevat de subthema's zoönosen, endotoxinen, geurhinder, fijn stof en antibioticagebruik. De thema's geurhinder en fijn stof zijn opgenomen in een aparte maatlat (maatlat 2, 3 en 4). De overige thema's zijn op twee manieren in de BZV opgenomen. Enerzijds via het onderdeel certificaten en anderzijds via deze maatlat Gezondheid. In deze maatlat zijn keuzemaatregelen opgenomen waarvan eenvoudig kan worden vastgesteld of deze fysiek op het bedrijf aanwezig zijn. In hoofdstuk 4 zijn de certificaten beschreven. Fysieke maatregelen zijn onder anderen af te leiden uit de bouwtekening van een bedrijf of door bedrijfsbezoek.



Bij de maatlat Gezondheid waarderen we maatregelen die ertoe leiden dat de gezondheidsrisico's van een veehouderij afnemen. Dus hoe beter de veehouder presteert, des te kleiner de gezondheidsrisico's voor mens en dier op en rond het bedrijf. Voedselveiligheidsrisico's (de volksgezondheidsrisico's die met de dierlijke producten mee de keten in gaan) die aanwezig zijn, worden in ketenverband aangepakt en blijven hier buiten beschouwing. Deze aanpak sluit aan bij het rapport 'Aanvullend toetsingsinstrument. Een risico-inventarisatie en –evaluatie voor gezondheid bij veehouderij', dat de GGD samen met de gemeenten Oirschot, Reusel-De Mierden en Gemert-Bakel in 2013 heeft opgesteld.

Bij zoönosen en endotoxinen is gewerkt met de HACCP-benadering (Hazard Analysis and Critical Control Points voor de risicobeoordeling en –beheersing). Deze biedt een goede aanlegroute voor het in kaart brengen van:

- a) De (potentiële) volksgezondheidsgevaaren (hazards) voor de verschillende productiesectoren (inclusief crossrisico's bij meerdere diersoorten op bedrijf);
- b) De mogelijke preventieve maatregelen daarbij en maatregelen om het gevaar te elimineren of te reduceren tot een aanvaardbaar niveau;
- c) En, voor zover die er zijn, de prestatie-indicatoren waaraan kan worden afgemeten of het gevaar binnen acceptabele grenzen blijft.

De risicoanalyse richt zich zowel op risico's voor omwonenden als op risico's voor de veehouder en zijn personeel. Bij inschatting van de risico's voor omwonenden kijken we vooral naar de bronsterkte van het bedrijf (bijvoorbeeld: hoe groot zijn de diergezondheidsrisico's van het bedrijf en wat wordt gedaan aan uitstootpreventie?). Er is nog te weinig wetenschappelijke kennis over de verspreidings- en impactdynamiek om ook maatregelen op het gebied van verspreiding van ziekteverwekkers en endotoxinen te waarderen in de BZV. Het gaat in deze maatlat om preventieve maatregelen.

De maatregelen verschillen per type veehouderijen en staan beschreven in bijlage 1.

5.2 Geuremissie

Het is wenselijk dat een veehouderij zo min mogelijk geur uitstoot en op deze manier de mensen in zijn omgeving zo min mogelijk hindert. Deze maatlat waardeert maatregelen die de emissie van geur per dierplaats verminderen. Geurhinder neemt af naarmate de afstand tussen een veehouderij en woningen (of andere gevoelige objecten) groter wordt. Dit waarden we in de maatlat geurimpact.



Voor het bepalen van de score van geuremissie berekenen we de reductie op bedrijfsniveau ten opzichte van de traditionele stalsystemen. Daarbij geldt:

- 100 Basispunten bij een emissie van 0
- 0 Basispunten bij emissie gelijk aan traditionele stalsystemen.
- Tussenliggende waarden krijgen een proportionele score.

De omgevingsvergunning bevat de benodigde informatie om de BZV-score te berekenen. Dit gaat als volgt in zijn werk:

- Aan de hand van de Regeling geur en veehouderij (Rgv), of de proefstalstatus, bepaalt de veehouder de emissie in de aangevraagde situatie. Hij vergelijkt die met de bijbehorende referentiewaarde in bijlage 2. Hij berekent zijn basispunten dan met de volgende formule:

$$\# \text{ basispunten} = (\text{referentiewaarde} - \text{aangevraagde emissie}) / \text{referentiewaarde} * 100$$

Voor nog niet alle sectoren zijn (erkende) emissie reducerende technieken voor geur beschikbaar. Zolang dit nog niet het geval is kan een veehouder uit de desbetreffende sector niet scoren op deze maatlat. Hiermee is rekening gehouden in de berekening van de score (zie hoofdstuk 3).

5.3 Geurimpact

Geur wordt grotendeels veroorzaakt door mest van dieren (zoals door de stoffen NH₃, H₂S en vluchtige organische stoffen) en is eveneens een belangrijk thema voor de volksgezondheid in verband met mogelijke hinder. De maatlat Geuremissie focust op emissiereductie ten opzichte van een standaard. Deze maatlat Geurimpact houdt rekening met de impact en het percentage omwonenden dat mogelijk hinder ondervindt van de geuruitstoot van een bedrijf. De geurbelasting van een bedrijf beïnvloedt de gezondheid van mensen op en rond het bedrijf. De maatlat Geurimpact geeft een score die gebaseerd is op de geurbelasting op de omgeving.



De score bedraagt maximaal 100 punten en wordt afgeleid van de toets die plaatsvindt bij de omgevingsvergunning door middel van het verspreidingsmodel V-stacks-vergunning. Hierbij wordt het zwaarst belaste geurgevoelige object als uitgangspunt genomen. De borging vindt plaats via de omgevingsvergunning. De score wordt als volgt berekend:

Geurimpact	
1	Hinder voorgrond geurbelasting bedrijf in <u>concentratiegebied</u> ⁶ :
a	- Op <i>woonkern</i> : voor iedere 0.1 punt onder de norm van 3.0 OU krijgt het bedrijf 2 punten
b	- Op <i>buitengebied</i> : voor iedere 0.5 punten onder de norm van 10.0 OU krijgt het bedrijf 2 punten
2	Hinder voorgrond geurbelasting bedrijf in <u>niet-concentratiegebied</u> :
a	- Op <i>woonkern</i> : voor iedere 0.1 punt onder de norm van 2.0 OU krijgt het bedrijf 3,45 punten
b	- Op <i>buitengebied</i> : voor iedere 0.5 punt onder de norm van 4.5 OU krijgt het bedrijf 3,45 punten

Voor nog niet alle sectoren zijn emissiefactoren voor geur beschikbaar. Zolang dit nog niet het geval is kan een veehouder uit de desbetreffende sector niet scoren op deze maatlat. Hiermee is rekening gehouden in de berekening van de score (zie hoofdstuk 3).

⁶ Gebied zoals bedoeld in de Wet geurhinder veehouderij. De gemeente bepaalt op basis van o.a. de geurgebiedsvisie of een bedrijf in een concentratiegebied (een gebied met veel veehouderijbedrijven) ligt of niet. Het gaat hierbij niet over de indeling van concentratie en niet-concentratiegebieden uit de Meststoffenwet. Grote delen van Noord-Brabant zullen als concentratiegebied moeten worden gezien, uitgezonderd delen van West-Brabant en de grotere kernen en steden. Voor meer informatie zie de website van [Infomil](#), bijlage 6 en 7 uit de Handreiking Wgv en PRA rapport VROM07A3 uit 2007, paragraaf 2.2.2.

5.4 Emissie & impact fijn stof / endotoxinen

Fijn stof is een drager van ziekteverwekkende organismen en endotoxinen. Het is wenselijk dat een veehouderij zo min mogelijk fijn stof uitstoot en op deze manier de gezondheid van mensen op en in de omgeving van het bedrijf zo min mogelijk blootstelt aan gezondheidsrisico's. Fijn stof kan tot luchtwegaandoeningen leiden. Daarnaast kan het ook ziektekiemen over brengen op mensen.



De score op deze maatlat kan verdiend worden met maatregelen die de emissie van fijn stof per dierplaats verminderen. De score op deze maatlat is maximaal 100.

Score emissie fijn stof / endotoxinen

Voor het bepalen van de score fijn stof berekenen we de reductie op bedrijfsniveau ten opzichte van de traditionele stalsystemen. Daarbij geldt:

- 100 Basispunten bij een emissie van 0.
- 0 Basispunten bij emissie gelijk aan traditionele stalsystemen.
- Tussenliggende waarden krijgen een proportionele score.

De omgevingsvergunning bevat de benodigde informatie om de BZV-score te berekenen. Dit gaat als volgt in zijn werk:

- Aan de hand van de lijst met emissiefactoren van het ministerie van I&M, of de proefstalstatus, bepaalt de veehouder de emissie in de aangevraagde situatie.
- Hij vergelijkt die met de bijbehorende referentiewaarde in bijlage 3. Hij berekent zijn basispunten dan met de volgende formule:

$$\# \text{ basispunten} = (\text{referentiewaarde} - \text{aangevraagde emissie}) / \text{referentiewaarde} * 100$$

Voor nog niet alle sectoren zijn (erkende) emissie reducerende technieken voor fijn stof beschikbaar. Zolang dit nog niet het geval is kan een veehouder uit de desbetreffende sector niet scoren op deze maatlat. Hiermee is rekening gehouden in de berekening van de score (zie hoofdstuk 3). Bij het bepalen van de BZV-score moet uitgegaan worden van de emissiewaarden en de definities voor oude en nieuwe stallen uit het Besluit emissiearme huisvesting.

Voor nog niet alle sectoren zijn emissiefactoren voor fijn stof en/of emissie reducerende technieken beschikbaar. Zolang dit nog niet het geval is kan een veehouder uit de desbetreffende sector niet scoren op deze maatlat. Hiermee is rekening gehouden in de berekening van de score (zie hoofdstuk 3).

In de lijst "Emissiefactoren fijnstof veehouderij" van de Rijksoverheid is een aantal (erkende) technieken opgenomen om de fijnstofuitstoot te verminderen. Voor pluimvee zijn perspectievolle technieken in ontwikkeling die de uitstoot van fijnstof verminderen, deze zijn (nog) niet door de Rijksoverheid in de lijst met emissiefactoren opgenomen. Om de ontwikkeling van deze technieken te stimuleren en om pluimvee meer handelingsperspectief te geven zijn enkele van deze technieken in de BZV opgenomen, zie bijlage 3. Deze technieken zijn overgenomen uit de Maatlat Duurzame Veehouderij van 2016.

5.5 Mineralen kringlopen

Uit het oogpunt van een zorgvuldige veehouderij is wenselijk de kringlopen van mineralen op zo klein mogelijke schaal te sluiten. De BZV werkt dat als volgt uit:



- Deze maatlat waardeert de mate waarin mest op of in de directe omgeving van het bedrijf wordt toegediend. Mest wordt - al dan niet bewerkt- zoveel mogelijk op het eigen bedrijf aangewend.
- Verder kan veevoer meer of minder efficiënt worden gebruikt door de dieren en het bedrijf. We operationaliseren dat in de fosfaatefficiëntie. Dit wordt beperkt meegenomen in de pijler certificaten.
- Stikstof-emissies vanuit huisvesting moeten worden beperkt door de provinciale Verordening natuurbescherming.
- Het voer dat wordt gebruikt kan zorgvuldig zijn geproduceerd (hierbij wordt gekeken naar de duurzaamheid van de teelt en de origine van grondstoffen). Aanwending van mest in teelten kan efficiënt plaats vinden. Deze worden nu nog niet opgenomen in de BZV 2.0.

We baseren de BZV-score op de kringloop van fosfaat omdat dit mineraal aanwezig blijft in het voer, dier en mest en daarom relatief eenvoudig in beeld is te houden. Bovendien sluit dit aan op de landelijke mestwetgeving. Met name bij lokale fosfaatstromen is er een sterke relatie met stikstofstromen. Koolstofstromen en een nadere uitwerking van stikstof- en fosfaatstromen werken we zo mogelijk in een latere versie van de BZV uit.

De BZV waardeert de mate waarin fosfaat uit mest in de nabijheid van het bedrijf wordt afgezet op gronden die via eigendom of op andere wijze aan het bedrijf verbonden zijn. We hanteren daarbij een grens van 15 km rond de locatie waarvoor de BZV wordt aangevraagd. Op deze afstand is transport van voer en mest binnen het eigen bedrijf haalbaar. Mest die op grotere afstand op grond die bij het bedrijf hoort wordt aangewend telt ook mee, maar naar verhouding minder zwaar. De beoordeling is op basis van gegevens uit de gecombineerde opgave en de vastgelegde contracten van de veehouderij. In bijlage 4 staat deze systematiek verder beschreven.

Om te voorkomen dat percelen grond voor meer dan één bedrijfslocatie worden ingezet is de werkwijze als volgt. De veehouder of adviseur voert in de BZV-applicatie percelen uit de gecombineerde opgave in. Daarbij mag alle grond die bij het bedrijf in gebruik is worden ingevoerd. In de BZV-applicatie is de mogelijkheid opgenomen om de gegevens vanuit de perceelsregistratie bij RVO op te halen. De aanvrager moet dan in de BZV-applicatie van ieder perceel aangeven voor welke locatie het perceel wordt gebruikt. Uitgangspunt in de BZV-applicatie is (zijn) het (de) nummer(s) van de Kamer van Koophandel dat ook in de gecombineerde opgave wordt gebruikt.

De veehouder is verantwoordelijk voor de aangeleverde gegevens en dat de bedrijfsvoering in overeenstemming is met de aanvraag. Het bevoegd gezag controleert aan de hand van de BZV invoer en de perceelsregistratie. De veehouder moet jaarlijks de wijzigingen bijwerken in de gecombineerde opgave en de perceelsregistratie. Zodra hij deze heeft bijgewerkt kan hij via de BZV-applicatie de actuele gegevens ophalen en de score laten herberekenen.

5.6 Verbinding, biodiversiteit en omgeving

De BZV waardeert voorzieningen die bijdragen aan de transparantie van het bedrijf en die bijdragen aan natuur en landschap op het boerenerf. De maatregelen waarop gescoord kan worden zijn in onderstaand overzicht uitgewerkt.



	Maatregel	Omschrijving	Punten-waardering	Borging
1	Zicht op dieren in de stal of uitloop	Inkijk in de stal en/of zicht op dieren (die op het bedrijf worden gehouden) of de permanent beschikbare uitloop. Van een permanent beschikbare uitloop is sprake als:	5	MDV / Eenmalige controle
		1. de uitloop permanent aanwezig is en met grote regelmaat wordt gebruikt. Een uitloop is permanent als er een permanente voorziening of inrichting is. Van grote regelmaat is sprake als de uitloop overdag (>75% van daglichtperiode) en jaar rond beschikbaar is.		
		2. in de stal de dieren te bekijken zijn via directe toegang tot de stal of via ramen in een afgescheiden (bezoekers)-ruimte / skybox. Vanaf de openbare weg moet duidelijk zichtbaar zijn dat bezoekers op het bedrijf welkom zijn en ze al dan niet onder begeleiding of na afspraak de stal of bezoekersruimte mogen betreden.	15	
		3. 1 en 2 gecombineerd	20	
2	Groen op het erf (op en aansluitend op bouwblok)	Oppervlak groen op het erf (= verticale projectie van bomen, struiken, heggen, bosplantsoen, boomgaard, poel) als percentage van het totale erfoppervlak (= het gaat om bouwblok en het groen dat direct aansluit op het bouwblok). Bemesting en gebruik bestrijdingsmiddelen is niet toegestaan. <= 10 % groen > 10 % groen en <= 15 % > 15 % groen en <= 20 % > 20 % groen en <= 30 % > 30 % groen en <= 40 % > 40 % groen	0 5 10 20 25 30	Vergunning of via erfbeplantingsplan in bestemmingsplan; eenmalige controle
3	Inpandig laden en lossen van bijproducten, voer en dieren	Er worden maatregelen genomen om geluidshinder te voorkomen: <ul style="list-style-type: none"> - Inpandige laad- en losplaats dieren - Inpandige losplaats krachtvoer en bijproducten - De voerbewerkingshandelingen vinden inpandig plaats - Mestbewerking vindt inpandig plaats. 	5 5 5 5 (max 20)	Vergunning
4	Brijvoer/bijproducten	Er worden maatregelen genomen om geurhinder tegen te gaan:	5	Vergunning

	Maatregel	Omschrijving	Punten- waardering	Borging
		<ul style="list-style-type: none"> - Opslag van voer(componenten) vindt plaats in afgesloten ruimten - Lucht uit de voerkeuken / voeropslag wordt afgevoerd naar een luchtzuiveringsinstallatie - Of het bedrijf past geen bijproducten toe 	<p style="text-align: center;">10</p> <p style="text-align: center;">10</p> <p style="text-align: center;">(max 10)</p>	
5	Mestbe- of verwerking, mestdroging	<p>Er worden maatregelen genomen om verrommeling of overlast tegen te gaan:</p> <ul style="list-style-type: none"> - Alle luchtwassers / warmtewisselaars / droogtunnels/mestbewerkingsinstallaties op het bedrijf zijn in pandig gesitueerd - Sleufsilo's zijn aan het oog onttrokken - Bedrijf heeft dagontmesting of scheiding van mest en urine in de stal⁷⁾ 	<p style="text-align: center;">5</p> <p style="text-align: center;">5</p> <p style="text-align: center;">5</p> <p style="text-align: center;">(max 10)</p>	Vergunning
6	Kadaver-ophaalplaats	Kadavers worden opgeslagen in een afgesloten en ondergrondse kadaverophaalplaats aan de openbare weg	10	Vergunning
7	<i>On the way to PlanetProof Melk – biodiversiteit</i> ⁸	<p><i>Basisniveau</i></p> <p><i>Topniveau</i></p>	<p style="text-align: center;">0</p> <p style="text-align: center;">20</p>	<i>Certificaat</i>
		Maximum score	100	

⁷ Het gaat hierbij om de volgende perspectiefvolle systemen: varkenstoilet, mestbanden bij varkens en vleeskalveren en het stalsysteem van de Hoeve BV met een mest- en waterkanaal met koeling van de ligvloer en keldervloer, de mest wordt verdund en dagelijks uit de stal afgevoerd.

⁸ Bedrijven die voldoen aan OTWTPP Melk kunnen per maatlat boven het maximum van 100 uitkomen. Indien dat het geval is, wordt per maatlat het puntenaantal alsnog gemaximeerd op 100.

6 Innovatie

De BZV is één van de instrumenten die ingezet worden om het Uitvoeringsprogramma Brabantse Agrofood (UBA) te realiseren. Innovaties worden aangejaagd en bedrijven die innoveren kunnen ontwikkelruimte verdienen. Een aanzienlijk deel van de innovaties zal naar verwachting voldoende punten scoren op de pijlers Certificaten en Inrichting & Omgeving. Zorgvuldige bedrijven die door hun innovatieve karakter op voorhand moeilijk kunnen scoren op deze twee pijlers worden voorgelegd aan het Panel Zorgvuldige Veehouderij, dat GS hiervoor hebben ingesteld.

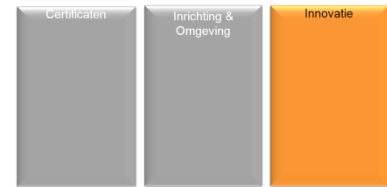

Een veehouderij die van deze mogelijkheid gebruik wil maken legt via de gemeente een volledig ingevulde BZV en een bedrijfsplan voor aan het Panel Zorgvuldige Veehouderij. Het Panel beoordeelt de verzoeken aan de hand van het afwegingskader dat GS hebben vastgesteld in overleg met de Stuurgroep van de partners. Het Panel stelt via GS de gemeente op de hoogte van de uitkomst. De gemeente neemt vervolgens de nodige beslissingen inzake de vergunningverlening.

7 BZV in perspectief

Het is de bedoeling dat de BZV zich blijft ontwikkelen. Vooral op het gebied van gezondheid (mens- en dier) liggen volop mogelijkheden. Het is wenselijk dat er op termijn certificaten komen die zoveel van de pijler Inrichting & Omgeving omvatten dat het in feite voldoende is een dergelijk certificaat te hebben. De partners uit het Brabantberaad verzoeken de ketenpartijen zich hiervoor in te spannen.

Naarmate er nieuwe effectieve maatregelen bij komen, nemen de keuzemogelijkheden voor een zorgvuldige veehouderij voor ondernemers toe. In de BZV zijn sommige subthema's beperkt meegenomen omdat er nog te weinig goed geborgde informatie op een eenvoudige manier beschikbaar is. WUR heeft voor de ontwikkeling van de BZV samen met andere partijen veel informatie aangedragen om de BZV verder te ontwikkelen. Het gaat om de zogenaamde "wachtkamer"- met maatregelen die op korte termijn opgenomen kunnen worden en de "toekomst"- met maatregelen voor de langere termijn. De ketenpartijen kunnen deze en andere informatie gebruiken om hun certificaten uit te breiden en deze aan te sluiten op bestaande en nieuwe verdienmodellen. We rekenen er op dat de ketenpartijen de komende jaren nieuwe geborgde systemen ontwikkelen of de bestaande systemen uitbreiden dan wel verbeteren. Ook kunnen er nieuwe (sub)thema's aan worden toegevoegd, bijvoorbeeld "water", die voor de eerste versie van de BZV lager geprioriteerd zijn.

Gedeputeerde Staten herzien de BZV periodiek om zo innovaties mee te kunnen pakken en om het scoreniveau mee te laten bewegen met de verdere verduurzaming van de sector. Gedeputeerde Staten kunnen jaarlijks certificaten toevoegen aan de BZV of de te behalen hoeveelheid punten aanpassen. De werkwijze is als volgt. Ketenpartijen kunnen gewijzigde of nieuwe certificaten aandragen. Deze kunnen, mede na advies van het Panel Zorgvuldige Veehouderij, worden toegevoegd of gewijzigd indien:

- wijzigingen in de certificaten zijn doorgevoerd waardoor de waardering in de BZV wijzigt
- in de BZV nieuwe thema's worden opgenomen die door certificaten worden gedekt
- de criteria van het certificaat openbaar zijn en een onafhankelijke derde partij borgt dat aan de eisen in het systeem is voldaan.

Het Panel Zorgvuldige Veehouderij adviseert Gedeputeerde Staten over het toevoegen van certificaten en maatregelen in de BZV.

Via monitoring volgen we hoe de BZV wordt toegepast; het proces en de prestaties. Bij de procesmonitoring gaat het om het aantal bedrijven dat wel of niet slaagt voor de BZV. Bij de prestatie-monitoring gaat het over de scores die bedrijven gemiddeld halen op de 6 maatlaten voor Inrichting & Omgeving, voor Certificaten en voor Innovatie.

Via de reguliere monitoring van de provincie wordt jaarlijks het effect van het totale beleid, inclusief de BZV op de belasting van geur, fijn stof en ammoniak bepaald. In deze monitoring ontbreekt onder andere nog de blootstelling aan endotoxinen.

Wij monitoren en evalueren periodiek (iedere vier jaar of zoveel eerder als daartoe aanleiding is) de BZV met de partners. Daarbij gaan zij na of de BZV effectief bijdraagt aan de ontwikkeling van een zorgvuldige veehouderij en stellen zij de BZV daartoe zo nodig bij. Dit gebeurt tenminste één maal in de vier jaar. Vanaf 2015 gaan wij met een jaarlijkse aanpassing van de BZV werken. Er komt één moment (in het midden van het kalenderjaar) waarop via één integrale wijziging alle wijzigingen als nieuwe of veranderde certificaten, nieuwe maatregelen etc worden toegevoegd. Zo blijft het aantal versies van de BZV beperkt en kunnen alle betrokkenen eenvoudig vaststellen welke versie van de BZV op enig moment van toepassing is.

Op termijn moet de BZV, in de lijn van de commissie Van Doorn, zichzelf overbodig maken. Dat zou in 2020 het geval moeten zijn. De verschillende veehouderijketens zijn dan beter dan welke overheid dan ook, in staat om zichzelf te reguleren. Met de certificaten en de BZV-score kunnen veehouders

hun omgeving laten zien dat zij zorgvuldig produceren. Uit de steekproef blijkt dat dit al in betekenende mate het geval is.

Op dit moment sluit de BZV maximaal aan bij geborgde certificaten uit de markt. Wij dagen de sector en keten uit te komen met nieuwe certificaten, gekoppeld aan nieuwe verdienmodellen. Het is wenselijk dat een volgende versie van de BZV veel meer dan de huidige versie gestoeld is op certificaten.

Bijlagen

De bijlagen bevatten overzichten van de verschillende maatregelen en hebben dus een technisch karakter. Via de BZV-webapplicatie (bzv.brabant.nl) kunnen veehouders, adviseurs en gemeenten eenvoudig de score op de BZV bepalen.

1 Fysieke maatregelen gezondheid

Te controleren via milieu- of bouwvergunning of fysieke aanwezigheid. De maatregelen die via OTWTPP Melk worden toegepast op het bedrijf, worden gecontroleerd door de certificerende instantie.

Maatlat Zoönosen/Dier- gezondheid		Varkens	Leghen- nen, vlees- kuikens	Runderen (melkvee, jongvee, zoogkoeien, jongvee, vleesstier- kalveren, fokstieren, vleesstieren)	Vleeskal- veren (blank en rosé)	Melkgeite- n	Eenden, kalkoenen, struisvo- gels, parel- hoenders, Konijnen, paarden	Schapen	Nertsen
Keuzemaatregelen									
1	Het bedrijf heeft een quarantainestal (opfokdieren)	7,02	0,00	7,02	7,84	7,02	6,78	7,27	7,27
2	Het bedrijf heeft geen buitenuitloop en/of weidegang, OF	10,53	12,00	10,53	11,76	10,53	10,17	10,91	10,91
	De uitloop is volledig overkapt	3,51	4,00	3,51	3,92	3,51	3,39	3,64	3,64
3	Afstand tot dichtstbijzijnde andere veebedrijf (<i>het gaat hierbij om de kortste afstand tussen de bouwblokken</i>):								
	a > 100 m	3,51	4,00	3,51	3,92	3,51	3,39	3,64	3,64
	b > 250 m	7,02	8,00	7,02	7,84	7,02	6,78	7,27	7,27
	c > 500 m	10,53	12,00	10,53	11,76	10,53	10,17	10,91	10,91
	d > 1 km	14,04	16,00	14,04	15,69	14,04	13,56	14,55	14,55
4	Het bedrijf heeft de volgende diersoort (zie kop boven kolom):	0 punten bij legkippen, vleeskuikens, eenden, kalkoenen, struisvogels of parelhoenders, konijnen, paarden	0 punten bij: varkens of nertsen	0 punten bij geiten of schapen.	0 punten bij geiten of schapen.	0 punten bij andere herkauwers (melkvee, vleeskalveren, vleesstieren, jongvee, zoogkoeien, schapen)	0 punten bij: varkens of nertsen	0 punten bij: andere herkauwers (melkvee, vleeskalveren, vleesstieren, jongvee, zoogkoeien, geiten)	0 punten bij: pluimvee, konijnen, paarden
	a Het bedrijf houdt daarnaast bedrijfsmatig andere veesoorten op dezelfde locatie:								
b	Of het bedrijf heeft géén andere diersoort of andere diersoorten dan genoemd onder 4a:	10,53	12,00	10,53	11,76	10,53	10,17	10,91	10,91
5	Scheiding schone-vuile weg*:								
	a De vulpunten voor voersilo's, afvoerpunten mest, aan- en aflevervoorzieningen liggen aan de vuile weg	5,26	6,00	5,26	5,88	5,26	5,08	5,45	5,45
	b Afleverruimte voor dieren **).	1,75	0,00	1,75	1,96	1,75	1,69	1,82	1,82
	c De looplijnen van het interne bedrijfsgebouwen kruisen niet met het openbare gedeelte hygiënesluis op	0,00	0,00	5,26	5,88	5,26	5,08	5,45	5,45
d scheiding schone-vuile weg	0,00	0,00	5,26	5,88	5,26	5,08	5,45	5,45	

Maatlat Zoönosen/Dier- gezondheid									
Keuzemaatregelen		Varkens	Leghen nen, vlees- kuikens	Runderen (melkvee, jongvee, zoogkoeien, jongvee, vleesstier- kalveren, fokstieren, vleesstieren)	Vleeskal- veren (blank en rosé)	Melkgeite n	Eenden, kalkoenen, struisvo- gels, parel- hoenders, Konijnen, paarden	Schapen	Nertsen
e	Kadaveropslag op vloeistof dichte vloer met opvang van vloeistoffen zodat deze niet in het grond- of oppervlaktewater terecht kunnen komen ***).	1,75	2,00	1,75	1,96	1,75	1,69	1,82	1,82
f	Aanwezigheid looplijnschets, zichtbaar opgehangen	3,51	4,00	3,51	3,92	3,51	3,39	3,64	3,64
6	Het bedrijf heeft een hygiënesluis met de volgende voorzieningen:								
a	scheiding schoon-vuil gedeelte + wasbak	0,00	0,00	3,51	0,00	3,51	3,39	3,64	3,64
b	bedrijfseigen kleding/schoeisel	0,00	0,00	0,00	0,00	0,00	3,39	3,64	3,64
b	douches	3,51	4,00	3,51	3,92	3,51	3,39	3,64	3,64
7	Aparte hygiëne- voorzieningen per diercategorie of stal (met minimaal een mogelijkheid voor handenwassen en schone bedrijfskleding*)	7,02	8,00	7,02	7,84	7,02	6,78	7,27	7,27
8	Het bedrijf heeft geen opslag van vaste mest op het erf OF De opslag voor vaste mest is permanent afgedekt (afdak)	7,02	8,00	7,02	7,84	7,02	6,78	7,27	7,27
		3,51	4,00	3,51	3,92	0,00	3,39	3,64	3,64
9	Het bedrijf heeft een spoelplaats voor veewagens	0,00	4,00	3,51	3,92	3,51	3,39	3,64	3,64
10	Zuivering interne stallucht (voor vleesvarkens, biggen, pluimvee en runderen): Intern luchtfilterings- systeem met afvang fijn stof OF	17,54	20,00	0,00	0,00	0,00	0,00	0,00	0,00
a	Elektrostatische luchtfiltering (ionisatie)	17,54	0,00	0,00	0,00	0,00	0,00	0,00	0,00
11	Minimaal 2 meter verharding direct aansluitend aan alle stalmuren ter voorkoming van ongedierte *). Verharding betekent: straatstenen, beton of asfalt, antiworteldoek met grind en zonder beplanting).	3,51	4,00	3,51	3,92	3,51	3,39	3,64	3,64
12	Gescheiden huisvesting: iedere diercategorie (bv gespeende biggen, zeugen, vleesvarkens, melkvee, jongvee, etc) in een aparte stal. ***)	7,02	0,00	7,02	0,00	7,02	6,78	0,00	0,00
13	<i>On the way to PlanetProof Melk – dierenwelzijn</i> ^{9 10}								
a	<i>Basisniveau</i>	<i>N.v.t.</i>	<i>N.v.t.</i>	<i>0,00</i>	<i>N.v.t.</i>	<i>N.v.t.</i>	<i>N.v.t.</i>	<i>N.v.t.</i>	<i>N.v.t.</i>

⁹ Deze deelvraag is alleen van toepassing voor melk- en kalfkoeien.

¹⁰ Bedrijven die voldoen aan OTWTPP Melk kunnen per maatlat boven het maximum van 100 uitkomen. Indien dat het geval is, wordt per maatlat het puntenaantal alsnog gemaximeerd op 100.

Maatlat Zoönosen/Diergezondheid									
Keuzemaatregelen		Varkens	Leghennen, vleeskuikens	Runderen (melkvee, jongvee, zoogkoeien, jongvee, vleesstierkalveren, fokstieren, vleesstieren)	Vleeskalveren (blank en rosé)	Melkgeiten	Eenden, kalkoenen, struisvogels, parelhoenders, Konijnen, paarden	Schapen	Nertsen
b	Topniveau	N.v.t.	N.v.t.	20	N.v.t.	N.v.t.	N.v.t.	N.v.t.	N.v.t.
	Totaal	100	100	100	100	100	100	100	100
		geen punten omdat dit in certificaat zit							
		geen punten omdat dit wettelijk vereist is							

*) De eisen staan beschreven in de [Maatlat Duurzame Veehouderij](#).

***) Het gaat bij de afleverplaats om een fysiek afgescheiden ruimte met tenminste een dak en 3 dichte wanden, voorzien van tenminste 2 werkende drinkwatervoorzieningen. De afleverruimte is gelegen op het vuile deel van het bedrijf. Er is geborgd dat niemand van buitenaf vanuit de afleverruimte in de stallen/dierverblijven of op andere delen van het schone bedrijfsgebouwe kan komen. De afleverplaats moet voldoende ruimte hebben om het maximum aantal dieren dat in één transport zal worden afgevoerd, te kunnen onderbrengen. De specifieke eisen per diersoort zijn beschreven in de [Maatlat Duurzame Veehouderij](#).

****) Er moet een vloeistofdichte beton- of kunststofvloer aanwezig te zijn. De kadaverplaat is uitgevoerd met een kadaverkap en ligt in het vuile gedeelte van het bedrijf aan de openbare weg. Er is een waterpunt aanwezig met bereik tot de kadaverplaats om de materialen die gebruikt zijn voor het vervoer van kadavers te reinigen. De kadaverplaats ligt op minimaal 5 meter van de afleverplaats en het vulpunt van de voersilo. Het vloeistofdicht zijn van de vloer wordt getest door het uitgieten van een emmer met water over de vloer waarbij het water niet mag weggelopen via de vloer maar op de vloer blijft staan. De afvoer is afsluitbaar. De specifieke eisen per diersoort zijn beschreven in de [Maatlat Duurzame Veehouderij](#). Een mobiele kadaverplaats die voldoet aan de gestelde eisen komt ook in aanmerking.

*****) Het gaat om fysiek van de andere stallen gescheiden mestput, mestafvoerpunt, en ventilatiesysteem waarbij geen sprake kan zijn van uitwisseling van stallucht en mest en dat iedere stal zijn eigen toegangsdeur (buitendeur) heeft en geen direct verkeer (mens of dier) tussen stallen mogelijk is.

2 Geuremissie

Emissiefactoren referentieniveau geur per diercategorie. Gedeputeerde Staten kunnen tussentijds deze bijlage aanpassen als de wetgeving ten aanzien van deze emissiewaarden wijzigt.

Diercategorie		OU_E/s/dier
Code	Naam	
Rav		
A1	Melkvee	niet vastgesteld
A2	Zoogkoeien >2jr	niet vastgesteld
A3	Jongvee <2jr	niet vastgesteld
A4	Vleeskalveren <8mnd	35,6
A6	Vleesstieren >8mnd	35,6
A7	Fokstieren en overig	niet vastgesteld
B1	Schapen	7,8
C1	Geiten >1jr	18,8
C2	Opfokgeiten >61dgn	11,3

C3	Opfokgeiten <61dgn	5,7
D1.1	Gespeende biggen	7,8
D1.2	Kraamzeugen (incl biggen)	27,9
D1.3	Guste en dragende zeugen	18,7
D2	Dekberen >7mnd	18,7
D3	Vleesvarkens, opfokberen en -zeugen	23,0
E1	Opfoklegghennen, batterijhuisvesting	0,18
	Opfoklegghennen, koloniehuisvesting	0,18
	Opfoklegghennen, volière	0,18
	Opfoklegghennen, scharrel	0,18
E2	Leghennen, koloniehuisvesting*)	0,35
	Leghennen, volière*)	0,34
	Leghennen, scharrel*)	0,34
E3	Opfok vleeskuikenouderdieren	0,18
E4	Vleeskuikenouderdieren	0,93
E5	Vleeskuikens	0,33
E6	Nageschakelde technieken, opfokhennen	niet vastgesteld
E6	Nageschakelde technieken, leghennen	niet vastgesteld
F1	Opfok ouderdieren vleeskalkoenen tot 6 weken	0,29
F2	Opfok ouderdieren vleeskalkoenen vanaf 6 weken	1,55
F3	Ouderdieren vleeskalkoenen vanaf 30 weken	1,55
F4	Vleeskalkoenen	1,55
G1	Ouderdieren van vleeseenden	0,49
G2	Vleeseenden	0,49
H	Pelsdieren	niet vastgesteld
I1	Konijnen; voedster	niet vastgesteld
I2	Konijnen; vleeskonijn	niet vastgesteld
J1	Parelhoenders	0,33
K1	Paarden >3jr	niet vastgesteld
K2	Paarden <3jr	niet vastgesteld
K3	Pony's >3jr	niet vastgesteld
K4	Pony's <3jr	niet vastgesteld
L1	Struisvogel ouderdieren	niet vastgesteld
L2	Opfok struisvogels tot 4 maanden	niet vastgesteld
L3	Vleesstruisvogels 4 tot 12 maanden	niet vastgesteld

*) Batterijhuisvesting bij leghennen is niet langer toegestaan

3 Fijn stof

Emissiefactoren referentieniveau fijn stof per diercategorie. Gedeputeerde Staten kunnen tussentijds deze bijlage aanpassen als de wetgeving ten aanzien van deze emissiewaarden wijzigt. Op 1 augustus 2015 is het Besluit emissiearme huisvesting (Beh) in werking getreden, vanaf dat moment gelden voor pluimvee lagere referentiewaarden. Voor BZV aanvragen na 1 augustus 2015 moeten deze lagere waarden worden toegepast voor die stallen die aan het besluit moeten voldoen, zie onderstaande tabel.

Diercategorie		Emissiefactor Beh (gr/dierplaats/jr)	
		Stallen die nog niet aan bijlage 2 van Beh moeten voldoen	Stallen die wel aan bijlage 2 van Beh moeten voldoen
Code Rav			
A1	Melkvee, opstallen	148	148
	Melkvee, beweiden	118	118
A2	Zoogkoeien >2jr	86	86
A3	Jongvee <2jr	38	38
A4	Vleeskalveren <8mnd	33	33
A6	Vleesstieren >8mnd	170	170
A7	Fokstieren en overig	170	170
B1	Schape	niet vastgesteld	niet vastgesteld
C1	Geiten >1jr	19	19
C2	Opfokgeiten >61dgn	10	10
C3	Opfokgeiten <61dgn	10	10
D1.1	Gespeende biggen	74	74
D1.2	Kraamzeugen (incl biggen)	160	160
D1.3	Guste en dragende zeugen	175	175
D2	Dekberen >7mnd	180	180
D3	Vleesvarkens, opfokberen en -zeugen	153	153
E1	Opfokleghennen, batterijhuisvesting	17	17
	Opfokleghennen, volière	30	17
	Opfokleghennen, scharrel	30	21
E2	Leghennen, volière ^{*)}	84	46
	Leghennen, scharrel ^{*)}	84	59
E3	Opfok vleeskuikenouderdieren	23	16
E4	Vleeskuikenouderdieren	43	30
E5	Vleeskuikens	22	16
E6	Nageschakelde technieken, opfokhennen	niet vastgesteld	niet vastgesteld
E6	Nageschakelde technieken, leghennen	niet vastgesteld	niet vastgesteld
F1	Opfok ouderdieren vleeskalkoenen tot 6 weken	23	23
F2	Opfok ouderdieren vleeskalkoenen vanaf 6 weken	163	163
F3	Ouderdieren vleeskalkoenen vanaf 30 weken	207	207
F4	Vleeskalkoenen ^{**)}	86	60
G1	Ouderdieren van vleeseenden	182	182
G2	Vleeseenden ^{***)}	84	58
H	Pelsdieren	8	8
I1	Konijnen; voedster	Niet vastgesteld	Niet vastgesteld
I2	Konijnen; vleeskonijn	Niet vastgesteld	Niet vastgesteld
J1	Parelhoenders	31	31
K1	Paarden >3jr	Niet vastgesteld	Niet vastgesteld
K2	Paarden <3jr	Niet vastgesteld	Niet vastgesteld
K3	Pony's >3jr	Niet vastgesteld	Niet vastgesteld
K4	Pony's <3jr	Niet vastgesteld	Niet vastgesteld
L1	Struisvogel ouderdieren	Niet vastgesteld	Niet vastgesteld
L2	Opfok struisvogels tot 4 maanden	Niet vastgesteld	Niet vastgesteld

Diercategorie		Emissiefactor Beh (gr/dierplaats/jr)	
Code Rav		Stallen die nog niet aan bijlage 2 van Beh moeten voldoen	Stallen die wel aan bijlage 2 van Beh moeten voldoen
L3	Vleesstruisvogels 4 tot 12 maanden	Niet vastgesteld	Niet vastgesteld

*) Batterijhuisvesting bij leghennen is niet langer toegestaan

***) Geldt alleen voor stallen die mechanisch geventileerd worden

****) Geldt niet voor vleeseenden die buiten worden gemest

Bedrijven met pluimvee (Rav categorie E, F en G) mogen in het kader van de BZV uitgaan van onderstaande perspectiefvolle technieken. Zie voor de stalbeschrijvingen van deze technieken de [Maatlat Duurzame Veehouderij](#) van 2016, de regeling ammoniak en veehouderij (Rav) of Wur rapport 611.

Indien een combinatie van fijnstof reducerende technieken wordt toegepast dan moet het netto effect worden berekend aan de hand van de formule die hiervoor in de MDV-2016 is opgenomen.

Techniek	Fijn stof Reductie	Toepasbaar bij Rav-categorie						
		E1	E2	E3	E4	E5	F	G
Geautomatiseerd systeem voor afvoer van bovenmatig strooisel van de vloeren van de stal (bv afvoergaten in vloer). Strooiselafvoer van bovenliggende verdiepingen. Zie de stalbeschrijving in de Maatlat Duurzame Veehouderij 2016.	10 %	X	X	X	X			
Ionisatiesysteem met koolstofborstels	15 %	X	X	X	X	X	X	X
Intern luchtfilteringssysteem (doeken—slangen/ zakkenfilter) met gemiddeld ventilatiedebiet. Zie de stalbeschrijving in de Maatlat Duurzame Veehouderij 2016.	30 %	X	X	X	X	X	X	X
Elektrostatisch of ionisatiefilter met interne circulatie met gemiddeld ventilatiedebiet (alleen toepasbaar bij mechanische ventilatie). Zie de stalbeschrijving in de Maatlat Duurzame Veehouderij 2016.	20 %	X	X	X	X	X	X	X
Andere wijze van aanbrengen van olielfilm t.o.v. E 7.1, E 7.8 of E 7.9	Zie Rav	X	X	X	X	X	X	
Combiwasser, zie Rav voor beschrijving.	70%	X	X	X	X	X	X	X
Luchtconditionering inkomende lucht (verwarmen en koelen), zie voor stalbeschrijving WUR rapport 611	40%	X		X		X	X	

4 Fosfaat lokaal

	Maatregel	Omschrijving	Punten-waardering	Controle/ wachtkamer/ niveau
1.	De mate waarin de aanlevering van fosfaat in voer en de afvoer van fosfaat in mest vanuit 'lokaal' plaatsvindt. Totaal 0-100 punten	% fosfaat-aanwending mest lokaal t.o.v. fosfaat mest totaal productielocatie		<u>Niveau: bedrijfsniveau</u> In de BZV applicatie wordt het KVK nummer van het bedrijf geregistreerd. In de webapplicatie vult de aanvrager de oppervlakte die in gebruik is en de toegestane hoeveelheid fosfaat. T.b.v. de borging levert de veehouder per KVK nummer de gecombineerde opgave / perceelsregistratie. Zodra dat mogelijk is wordt de BZV applicatie aangepast om de gegevens uit de perceelsregistratie op te halen. Vanaf dat moment moet de aanvrager aangeven voor ieder perceel aangeven voor welke bedrijfslocatie het wordt gebruikt.

	Maatregel	Omschrijving	Punten- waardering	Controle/ wachtkamer/ niveau
				Men berekent de gebruikruimte voor dierlijke mest als volgt: <i>oppervlakte landbouwgrond x fosfaatnorm dierlijke mest.</i> Men rekent met de oppervlakte landbouwgrond die op 15 mei in eigendom, (erf)pacht en in gebruik is (perceelsregistratie).
a		op grond in eigen gebruik binnen straal van 15 km van de bedrijfslocatie	1 punt per %	
b		op grond in eigen gebruik, binnen straal van 15 tot 100 km van de bedrijfslocatie	0,5 punt per %	
c		grond in eigen gebruik in Nederland buiten een straal van 100 km van de bedrijfslocatie	0,3 punt per %	
d		Overig	0 punt	
2	<i>On the way to PlanetProof Melk – klimaat</i> ^{11 12}			
a	<i>Basisniveau</i>		0	<u>Certificaat</u>
b	<i>Topniveau</i>		20	<u>Certificaat</u>
		<i>% fosfaat-lokaal voer t.o.v. de totale hoeveelheid fosfaat in het voer.</i>		Wachtkamer <u>Niveau: bedrijfsniveau</u> <i>Borging nog niet gerealiseerd. via digitale gegevens gecombineerde opgave.</i>
		<i>Teelt eigen bedrijf (binnen straal 15 km)</i>	1 punt per %	

¹¹ Deze deelvraag is alleen van toepassing voor melk- en kalfkoeien.

¹² Bedrijven die voldoen aan OTWTPP Melk kunnen per maatlat boven het maximum van 100 uitkomen. Indien dat het geval is, wordt per maatlat het puntenaantal alsnog gemaximeerd op 100.

	Maatregel	Omschrijving	Punten- waardering	Controle/ wachtkamer/ niveau
		<i>Teelt eigen bedrijf (binnen straal 100 km)</i>	<i>0,5 punt per %</i>	
		<i>Eiwitrijke veevoeders uit west Europa</i>		Wachtkamer

Bij de fosfaatproductie mag het bedrijf uitgaan van de forfaitaire fosfaatsuitscheiding of de daadwerkelijke excretie. Wanneer de daadwerkelijke excretie wordt gehanteerd dan moet dat onderbouwd worden met bijvoorbeeld de excretie van afgelopen jaren. Bedrijven doen vooraf een berekening voor de gewenste situatie, daarin motiveren zij de te behalen score. Gemeenten kunnen dit desgewenst aan de AAB voorleggen.

5 Grootte eenheden tabel

diersoort	diercategorie	Grootte eenheid per dierplaats
Runderen	Melk- en kalfkoeien	1,6100
Runderen	Vlees- en weidekoeien	0,1408
Runderen	Zoogkoeien	0,25
Runderen	Jongvee, < 1 jaar (vrouwelijk)	0,1761
Runderen	Jongvee, 1-2 jaar (vrouwelijk)	0,2535
Runderen	Jongvee vleesproductie, 1-2 jaar (vrouwelijk)	0,1585
Runderen	Jongvee, < 1 jaar (mannelijk)	0,1761
Runderen	Vleeskalveren voor witvleesproductie	0,1300
Runderen	Vleeskalveren voor rosé vleesproductie	0,1303
Runderen	Jongvee vleesproductie, < 1 jaar (vrouwelijk)	0,1479
Runderen	Jongvee vleesproductie, < 1 jaar (mannelijk)	0,1655
Runderen	Jongvee, > 2 jaar (vrouwelijk, niet gekalfd)	0,2535
Runderen	Jongvee 1-2 jaar (mannelijk) en stieren voor de fokkerij (>2 jaar)	0,6021
Runderen	Jongvee vleesprod. 1-2 jaar (man) en vleesstieren >2 jaar	0,1655
Runderen	Jongvee vleesproductie, > 2 jaar (vrouwelijk)	0,1725
Schape	Lammeren	0,019
Schape	Vrouwelijke schape	0,0528
Schape	Mannelijke schape	0,0303
Geiten	Melkgeiten (1 jaar of ouder)	0,1092
Geiten	Overige geiten (1 jaar of ouder)	0,0056
Geiten	Melkgeiten (jonger dan 1 jaar)	0,0472
Geiten	Overige geiten (jonger dan 1 jaar)	0,0056
Varkens	Biggen < 20 kg, niet meer bij de zeug	0,033
Varkens	Zeugen >50 kg, bij biggen	0,1216
Varkens	Ov zeugen >50 kg gust en gedekt	0,1216
Varkens	Beren (50 kg of meer, dekrijp)	0,2606
Varkens	Opfokzeugen en -beertjes (20 kg of meer, niet gedekt)	0,0577
Varkens	Beren (50 kg of meer, nog niet dekrijp)	0,0577
Varkens	Vleesvarkens	0,0350
Varkens	Zeugen 1e dracht >50 kg gedekt	0,1216
Legkippen	Leghennen (jonger dan 18 weken)	0,0014
Legkippen	Ouderdieren legrassen, jonger dan 18 weken	0,0034
Legkippen	Leghennen (18 weken of ouder)	0,0026
Legkippen	Ouderdieren legrassen (ouder dan 18 weken)	0,0043
Vleeskuikens	Ouderdieren vleesrassen (jonger dan 18 weken)	0,0034
Vleeskuikens	Ouderdieren vleesrassen (18 weken of ouder)	0,0052
Vleeskuikens	Vleeskuikens	0,0017
kalkoenen	Kalkoenen (ouderdieren <6 weken)	0,0057
kalkoenen	Kalkoenen (ouderdieren 6-30 weken)	0,0057
kalkoenen	Kalkoenen (ouderdieren ≥30 weken)	0,0057
kalkoenen	Vleeskalkoenen	0,0057
Eenden	Jonge eenden voor de vleesproductie	0,0029

Eenden	Ouderdieren van vleeseenden (<24 mnd)	0,0029
Nertsen	Nertsen (moederdieren)	0,0556
Konijnen	Voedsters	0,0423
Konijnen	Gespeende vleeskonijnen	0,0035
Parelhoenders	Parelhoenders	0,0029
Paarden & Pony's	Paarden (3 jaar en ouder)	1,4648
Paarden & Pony's	Paarden (jonger dan 3 jaar)	0,1937
Paarden & Pony's	Pony's(3 jaar en ouder)	1,4085
Paarden & Pony's	Pony's (jonger dan 3 jaar)	0,1936
struisvogels	Struisvogelouderdieren	0,0029
struisvogels	Opfokstruisvogels (< 4 mnd)	0,0029
struisvogels	Vleesstruisvogels (4-12 mnd)	0,0029
overig pluimvee	Overig pluimvee	0,0029

Bron: MDV en LEI

6 Aantal maatlatten per sector

Binnen de pijler Inrichting & omgeving:

Maatlat ¹	Gezondheid	Geuremissie	Geurimpact	Emissie & fijn stof	P-lokaal	Verbinding, biodiversiteit en omgeving	aantal maatlatten	Correctiefactor
Sector								
Alle soorten varkens	+	+	+	+	+	+	6	1
Pluimvee: leghennen, vleeskuikens, kalkoenen, eenden, parelhoenders	+	+	+	+	+	+	6	1
Melkvee	+	-	-	-	+	+	3	2
Zoogkoeien	+	-	-	-	+	+	3	2
Vrouw jongvee	+	-	-	-	+	+	3	2
Vleesstierkalveren < 8 mnd	+	-	+	-	+	+	4	1,5
Vleesstieren / overig vleesvee 8 - 24 mnd	+	-	+	-	+	+	4	1,5
Fokstieren	+	-	-	-	+	+	3	2
Vleeskalveren	+	+	+	+	+	+	6	1
Struisvogels	+	-	-	-	+	+	3	2
Nertsen	+	-	-	-	+	+	3	2
Schape	+	-	+	-	+	+	4	1,5
Geiten	+	+	+	+	+	+	6	1
Konijnen	+	-	-	-	+	+	3	2
Paarden en pony's	+	-	-	-	+	+	3	2

¹ zie hoofdstuk 5

+ Maatlat is van toepassing in deze sector

- Maatlat is niet van toepassing in deze sector

Begrippen

Brabantse Zorgvuldigheidsscore Veehouderij (BZV)

Instrument waarin maatregelen zijn benoemd ter bevordering van de transitie naar zorgvuldige veehouderij voor individuele bedrijven, als opgenomen in de bijlage bij dit besluit.

Certificaat

Een door derden geborgde, schriftelijke verklaring dat een bedrijf of product volgens bepaalde eisen is geproduceerd.

Biologische veehouderij

Veehouderij die producten vervaardigt die gecertificeerd zijn volgens de in Nederland geldende EU-regelgeving voor biologische productie.

Wachtkamermaatregelen

Maatregelen die in een ter visie gelegde versie van de BZV zijn opgenomen, maar die pas in een later stadium in werking treden.

Gecombineerde opgave

De jaarlijkse opgave die agrarische ondernemers doen aan het ministerie van Economische Zaken.

BEX

Bedrijfsspecifieke Excretie (BEX) is een instrument voor melkveehouders die af willen wijken van de excretieforfaits voor melkvee in de Uitvoeringsregeling Meststoffenwet.

BIJLAGE VIII MAATGEVENDE HOOGWATERSTANDEN

**Bijlage VIII Maatgevende hoogwaterstanden
behorende bij artikel 2.1 van de Omgevingsverordening Noord-Brabant**

**Maatgevende Hoogwaterstanden voor de regionale keringen in
beheer bij waterschap Rivierenland**

Rivier, Plaatsaanduiding	Rivierpunt	Norm	Maatgevende Hoogwaterstand, 2020 (m+ NAP)
Afgedamde Maas			
	Kromme Nolkering	1:300	3,50 *

* Sluitpeil bij Kromme Nol kering

**Maatgevende Hoogwaterstanden voor de regionale keringen in
beheer bij waterschap De Dommel**

Rivier, Plaatsaanduiding	Rivierpunt	Norm	Maatgevende Hoogwaterstand, 2020 (m+ NAP)
Beerze			
	3	1:100	12,45
Beerze, Spoordonk	4	1:100	12,45
Essche Stroom			
Essche Stroom, Esch	6	1:150	5,55
	7	1:150	5,45
Essche Stroom, Halse Beemden,	8	1:150	5,40
	9	1:150	5,30
Essche Stroom, Volmeer	10	1:150	5,25
	11	1:150	5,15
Dommel			
Dommel, Halder	37	1:150	5,15
	38	1:150	5,15
Dommel, Vughtterweg	41	1:150	5,00
	42	1:150	5,00
Kleine Dommel, A67 Heeze	1	1:100	20,10

Dommel, A67, Onze Lieve Vrouwedijk	1	1:100	18,02
Dommel, woonwijk Hanevoet, De Hogt Klotputten	2	1:100	17,28
	3	1:100	17,19

Maatgevende Hoogwaterstanden voor de regionale keringen in beheer bij waterschap Aa en Maas

Rivier, Plaatsaanduiding	Rivierpunt	Norm	Maatgevende Hoogwaterstand, 2020 (m+ NAP)
Drongelens kanaal			
Drongelens kanaal, ter hoogte van Vugtherstuw	1	1:150	5,00
	2	1:150	4,95
	3	1:150	4,95
	4	1:150	4,90
	5	1:150	4,90
	6	1:150	4,85
	7	1:150	4,85
	8	1:150	4,80
	9	1:150	4,75
	10	1:150	4,70
	11	1:150	4,70
	12	1:150	4,65
	13	1:150	4,60
	14	1:150	4,55
	15	1:150	4,50
	16	1:150	4,45
	17	1:150	4,35
	18	1:150	4,35
	19	1:150	4,30
Drongelens kanaal, monding Maas	20	1:150	4,30
Vughtse Gement, fase 1			
		1:150	3,40*
			* Ontwerpwaterstand kaden waterberging
Stadsaa			
	1	1:150	5,10
Zuid-Willemsvaart/afleidingskanaal			
	1	1:150	5,10

	2	1:150	5,10
Groote Wetering			
	23	1:150	5,10
Aa			
	64	1:150	5,10
Dieze			
	2	1:150	5,05
	3	1:150	5,05
	4	1:150	5,05
	5	1:150	5,05
	6	1:150	5,05
Dieze, Zuid-Willemsvaart/ Monding maas	7	1:150	5,05

**Maatgevende Hoogwaterstanden voor de regionale keringen in
beheer bij waterschap Brabantse Delta**

Rivier, Plaatsaanduiding	Rivierpunt	Norm	Maatgevende Hoogwaterstand, 2020 (m+ NAP)	Toetspeil Volkerak- Zoommeer 2020 (Tvzm) (in m +NAP)
Drongelens kanaal				
Westelijke kanaaldijk Afwateringskanaal 's- Hertogenbosch Drongelen	16	1:150	4,45	
	17	1:150	4,35	
	18	1:150	4,35	
	19	1:150	4,30	
	20	1:150	4,30	
Markkanaal				
	6	1:100	1,61	
	7	1:100	1,61	
	8	1:100	1,61	
	9	1:100	1,61	
	10	1:100	1,61	
Mark				
Mark	46	1:100	1,65	
	47	1:100	1,65	
	48	1:100	1,60	
	49	1:100	1,60	
	50	1:100	1,60	
	51	1:100	1,55	

	52	1:100	1,55	
	53	1:100	1,55	
	54	1:100	1,50	
	55	1:100	1,50	
	56	1:100	1,45	
	57	1:100	1,45	
	58	1:100	1,45	
	59	1:100	1,40	
Mark, ter hoogte Leursche Haven	60	1:100	1,40	
	61	1:100	1,35	
Mark, ter hoogte van Laaksche Vaart	62	1:100	1,35	
Mark, ter hoogte van Roode Vaart	63	1:100	1,30	
	64	1:100	1,25	
	65	1:100	1,25	
	66	1:100	1,20	
	67	1:100	1,15	
	68	1:100	1,10	
	69	1:100	1,10	
	70	1:100	1,05	
	71	1:100	1,00	
	72	1:100	0,95	
	73	1:100	0,95	
	74	1:100	0,90	0,95
	75	1:100	0,90	0,95
Dintel				
Dintel, ter hoogte van Stampersgat	76	1:100	0,80	0,95
	77	1:100	0,80	0,95
	78	1:100	0,75	0,95
	79	1:100	0,70	0,95
	80	1:100	0,65	0,90
Dintel, ter hoogte van Dintelsas	81	1:100	0,60	0,90
	82	1:100	0,55	0,90
Mark-Vlietkanaal				
Mark-Vlietkanaal, splitsing Roosendaalsche Vliet	0	1:100	0,80	0,95
	1	1:100	0,80	0,95
	2	1:100	0,80	0,95
Mark-Vlietkanaal, nabij Stampersgat	3	1:100	0,80	0,95

Steenbergsche Haven				
Steenbergsche Haven, nabij Steenberg	1	1:100	0,55	0,90
Steenbergen Haven, ter hoogte van de Vliet	2	1:100	0,55	0,90
Leursche haven				
Leursche haven, nabij Etten-Leur	1	1:100	1,40	
	2	1:100	1,40	
	3	1:100	1,40	
	4	1:100	1,40	
	5	1:100	1,40	
Leursche Haven, ter hoogte van de Mark	6	1:100	1,40	
Laakse Vaart				
	1	1:100	1,35	
	2	1:100	1,35	
	3	1:100	1,35	
	4	1:100	1,35	
	5	1:100	1,35	
	6	1:100	1,35	
Laakse Vaart, ter hoogte Mark	7	1:100	1,35	
Kibbelvaart				
	1	1:100	1,35	
	2	1:100	1,35	
	3	1:100	1,35	
Zuidelijke Roode Vaart				
Zuidelijke Roode Vaart, nabij Zevenbergen	8	1:100	1,30	
	9	1:100	1,30	
Noordelijke Roode Vaart				
Noordelijke Roode Vaart, nabij haven Moerdijk	3	1:100	1,10	
	4	1:100	1,10	
	5	1:100	1,10	
	6	1:100	1,10	
Noordelijke Roode Vaart, nabij Zevenbergen	7	1:100	1,10	
Roosendaalsche Vliet				
Roosendaalsche Vliet, nabij haven Roosendaal	26	1:100	0,85	0,95
	27	1:100	0,80	0,95

	28	1:100	0,80	0,95
	29	1:100	0,80	0,95
Roosendaalsche Vliet, nabij Mark-Vlietkanaal	30	1:100	0,80	0,95
	31	1:100	0,80	0,95
	32	1:100	0,75	0,95
	33	1:100	0,75	0,95
	34	1:100	0,70	0,95
Steenbergsche Vliet				
Steenbergsche Vliet, nabij Bovensas	35	1:100	0,70	0,95
	36	1:100	0,65	0,90
	37	1:100	0,65	0,90
	38	1:100	0,60	0,90
	39	1:100	0,55	0,90
Steenbergsche Vliet, nabij Steenberg	40	1:100	0,55	0,90
	41	1:100	0,55	0,90
	42	1:100	0,55	0,85
	43	1:100	0,55	0,85
	44	1:100	0,50	0,85
Steenbergsche Vliet, nabij Benedensas	45	1:100	0,50	0,85
Oude Maasje				
	1	1:100	1,55	
	2	1:100	1,55	
	3	1:100	1,55	
	4	1:100	1,55	
	5	1:100	1,55	
	6	1:100	1,55	
	7	1:100	1,55	
	8	1:100	1,55	
	9	1:100	1,55	
	10	1:100	1,55	
	11	1:100	1,55	
Kerkvaart				
Kerkvaart, nabij Waspik	0	1:100	1,55	
	1	1:100	1,55	
Capelsche Haven				
	0	1:100	1,55	
	1	1:100	1,55	
Capelsche Haven, nabij Oude Maasje	2	1:100	1,55	

Detailkaart 's-Hertogenbosch

Kaartbijlage Maatgevende Hoogwaterstanden Regionale Keringen Noord-Brabant 2021

Provincie Noord-Brabant

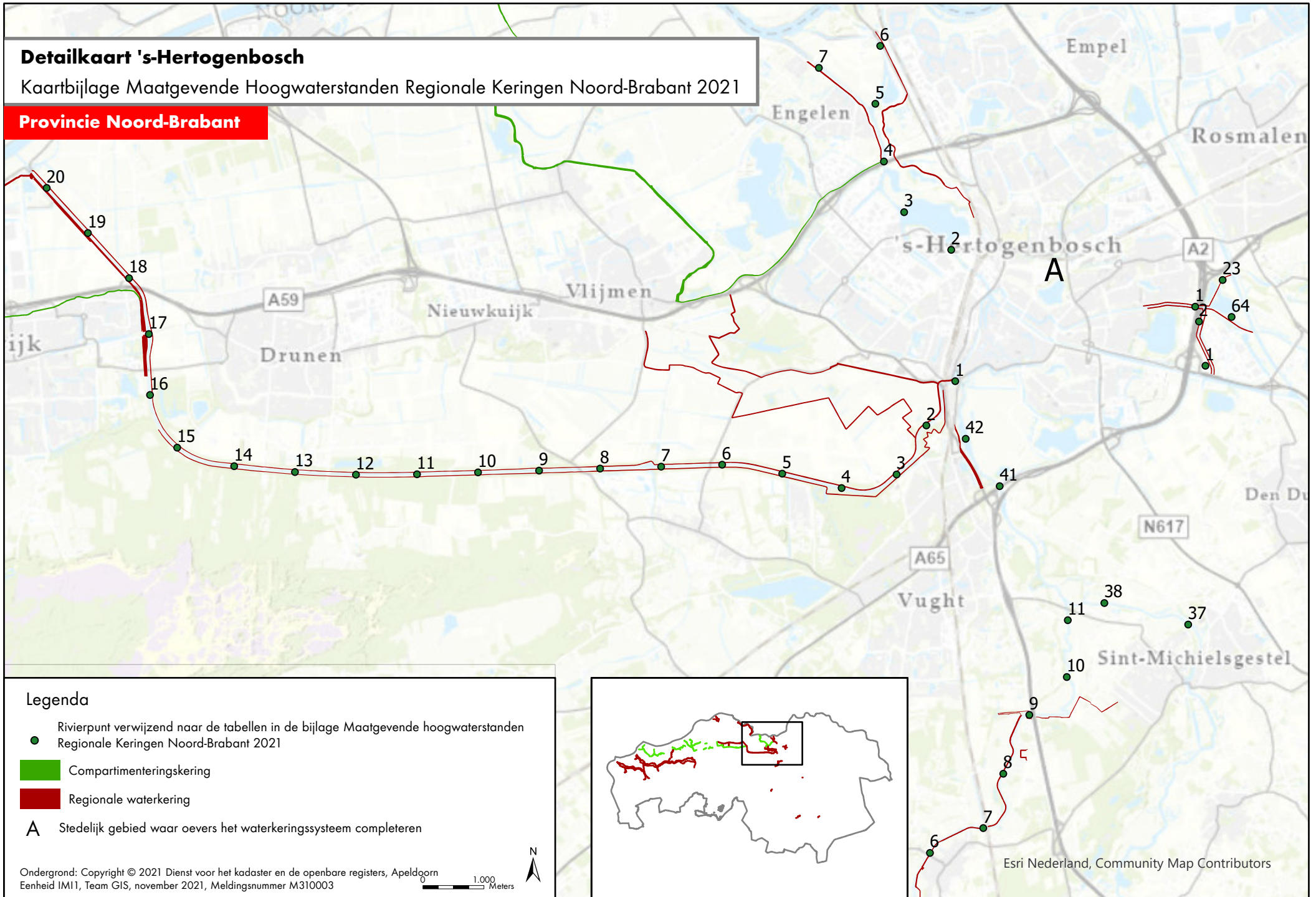

Legenda

- Rivierpunt verwijzend naar de tabellen in de bijlage Maatgevende hoogwaterstanden Regionale Keringen Noord-Brabant 2021
- Compartimenteringskering
- Regionale waterkering
- A Stedelijk gebied waar oevers het waterkeringssysteem completeren

Ondergrond: Copyright © 2021 Dienst voor het kadaster en de openbare registers, Apeldoorn
Eenheid IMI1, Team GIS, november 2021, Meldingsnummer M310003

1:000
Meters



Esri Nederland, Community Map Contributors

Detailkaart Waalwijk

Kaartbijlage Maatgevende Hoogwaterstanden Regionale Keringen Noord-Brabant 2021

Provincie Noord-Brabant

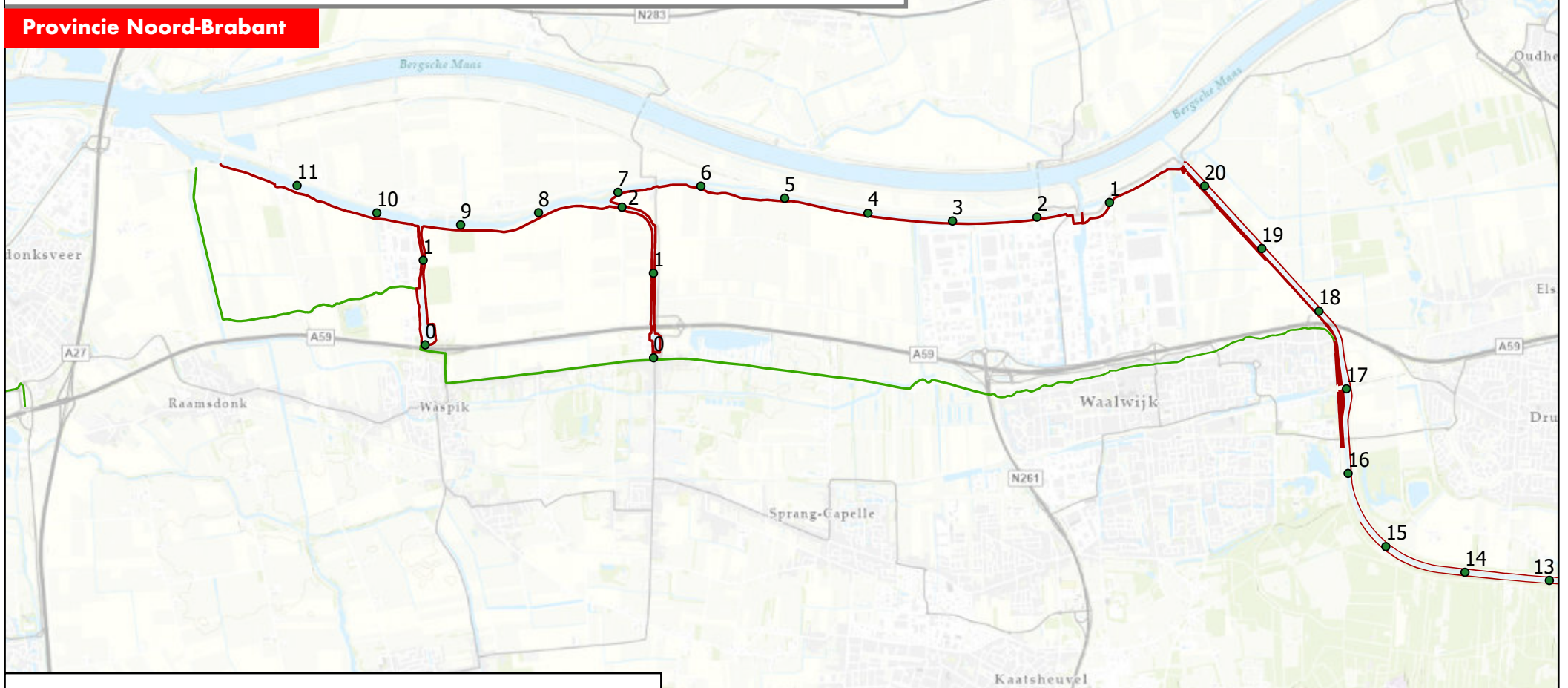

Legenda

- Rivierpunt verwijzend naar de tabellen in de bijlage Maatgevende hoogwaterstanden Regionale Keringen Noord-Brabant 2021
- Compartimenteringskering
- Regionale waterkering
- A Stedelijk gebied waar oevers het waterkeringssysteem completeren

Ondergrond: Copyright © 2021 Dienst voor het kadaster en de openbare registers, Apeldoorn
Eenheid IMI1, Team GIS, november 2021, Meldingsnummer M310003

1,000 Meters

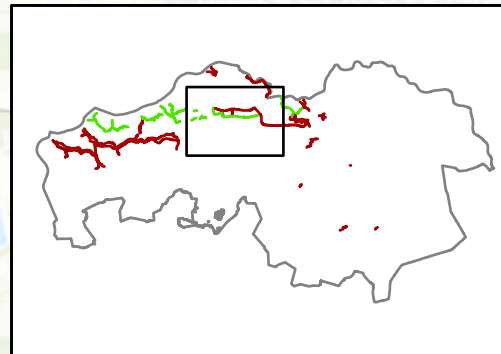

Esri Nederland, Community Map Contributors

Detailkaart Groene Woud

Kaartbijlage Maatgevende Hoogwaterstanden Regionale Keringen Noord-Brabant 2021

Provincie Noord-Brabant

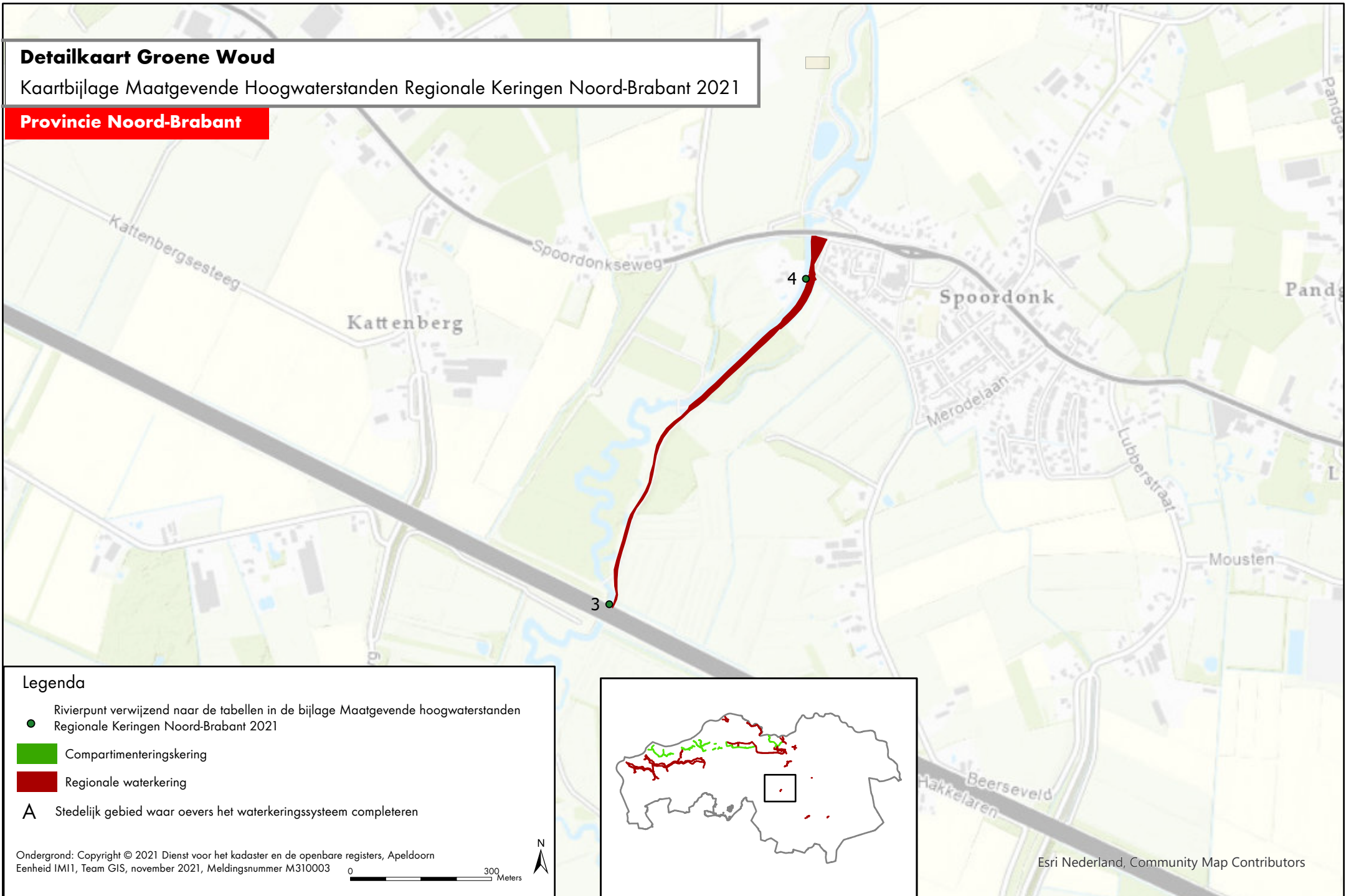

Legenda

- Rivierpunt verwijzend naar de tabellen in de bijlage Maatgevende hoogwaterstanden Regionale Keringen Noord-Brabant 2021
- Compartimenteringskering
- Regionale waterkering
- A Stedelijk gebied waar oevers het waterkeringsysteem completeren

Ondergrond: Copyright © 2021 Dienst voor het kadaster en de openbare registers, Apeldoorn
Eenheid IM11, Team GIS, november 2021, Meldingsnummer M310003

0 300 Meters



Esri Nederland, Community Map Contributors

Detailkaart Breda

Kaartbijlage Maatgevende Hoogwaterstanden Regionale Keringen Noord-Brabant 2021

Provincie Noord-Brabant

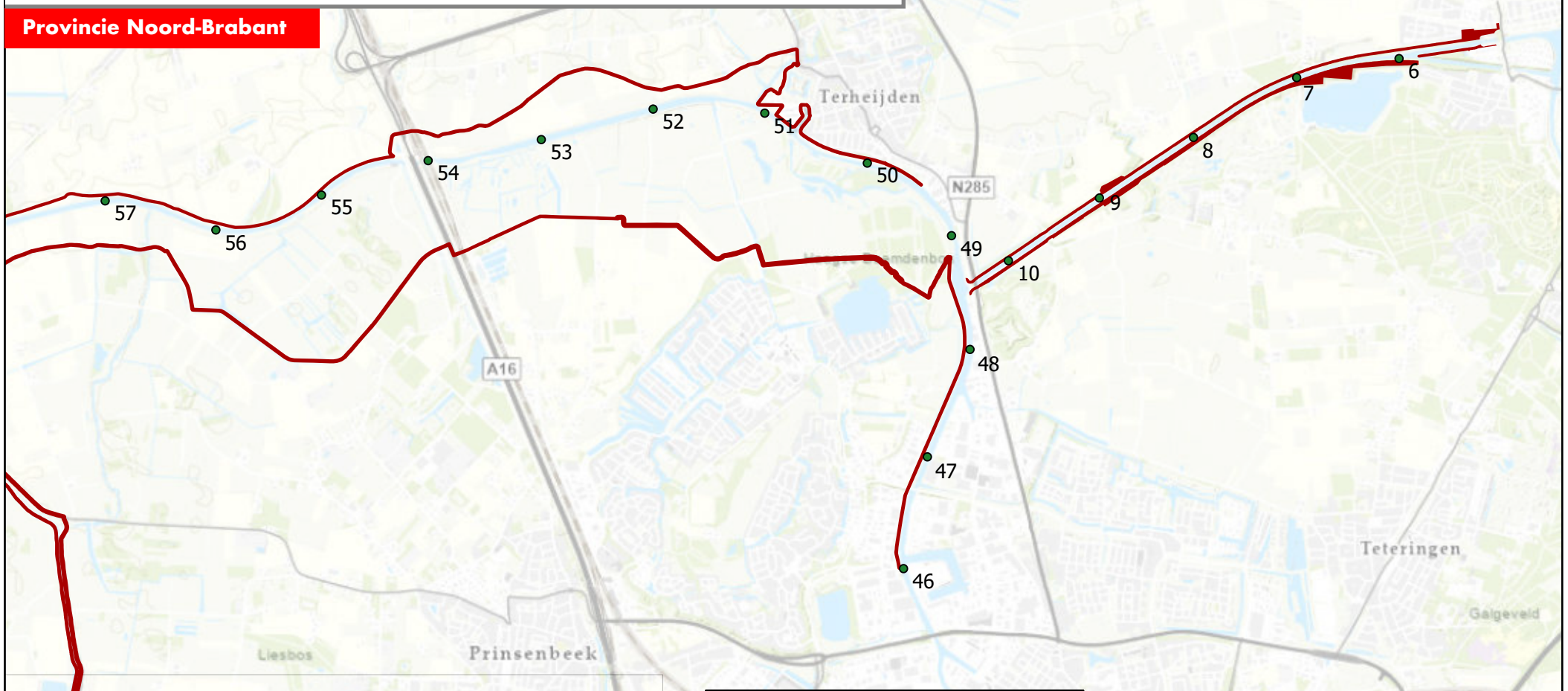

Legenda

- Rivierpunt verwijzend naar de tabellen in de bijlage Maatgevende hoogwaterstanden Regionale Keringen Noord-Brabant 2021
- Compartimenteringskering
- Regionale waterkering
- A Stedelijk gebied waar oevers het waterkeringssysteem completeren

Ondergrond: Copyright © 2021 Dienst voor het kadaster en de openbare registers, Apeldoorn
Eenheid IMI1, Team GIS, november 2021, Meldingsnummer M310003

1,000 Meters

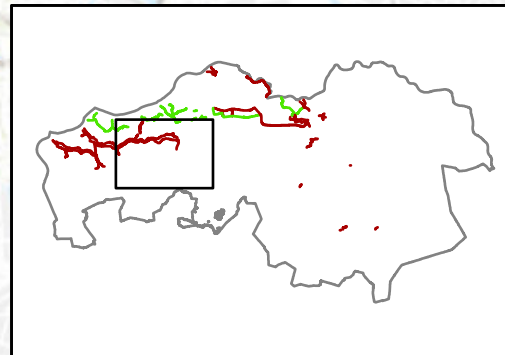

Esri Nederland, Community Map Contributors

Detailkaart Zevenbergen

Kaartbijlage Maatgevende Hoogwaterstanden Regionale Keringen Noord-Brabant 2021

Provincie Noord-Brabant

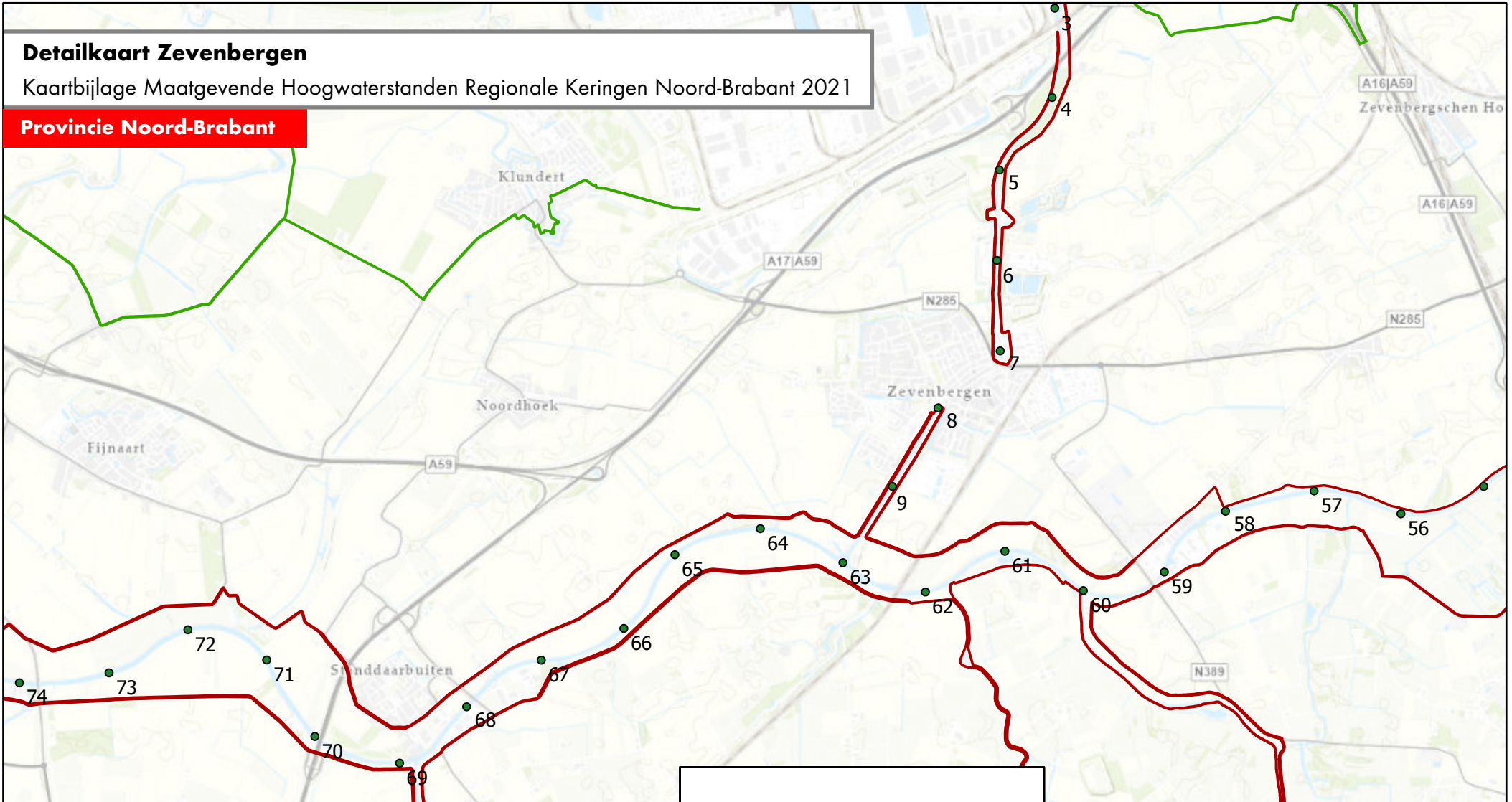

Legenda

● Rivierpunt verwijzend naar de tabellen in de bijlage Maatgevende hoogwaterstanden Regionale Keringen Noord-Brabant 2021

■ Compartimenteringskering

■ Regionale waterkering

A Stedelijk gebied waar oevers het waterkeringssysteem completeren

Ondergrond: Copyright © 2021 Dienst voor het kadaster en de openbare registers, Apeldoorn
Eenheid IM11, Team GIS, november 2021, Meldingsnummer M310003

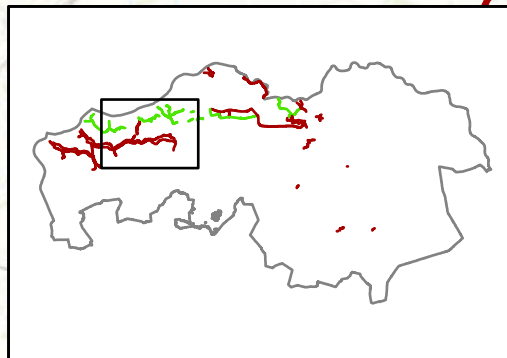

Esri Nederland, Community Map Contributors

Detailkaart Vliet

Kaartbijlage Maatgevende Hoogwaterstanden Regionale Keringen Noord-Brabant 2021

Provincie Noord-Brabant

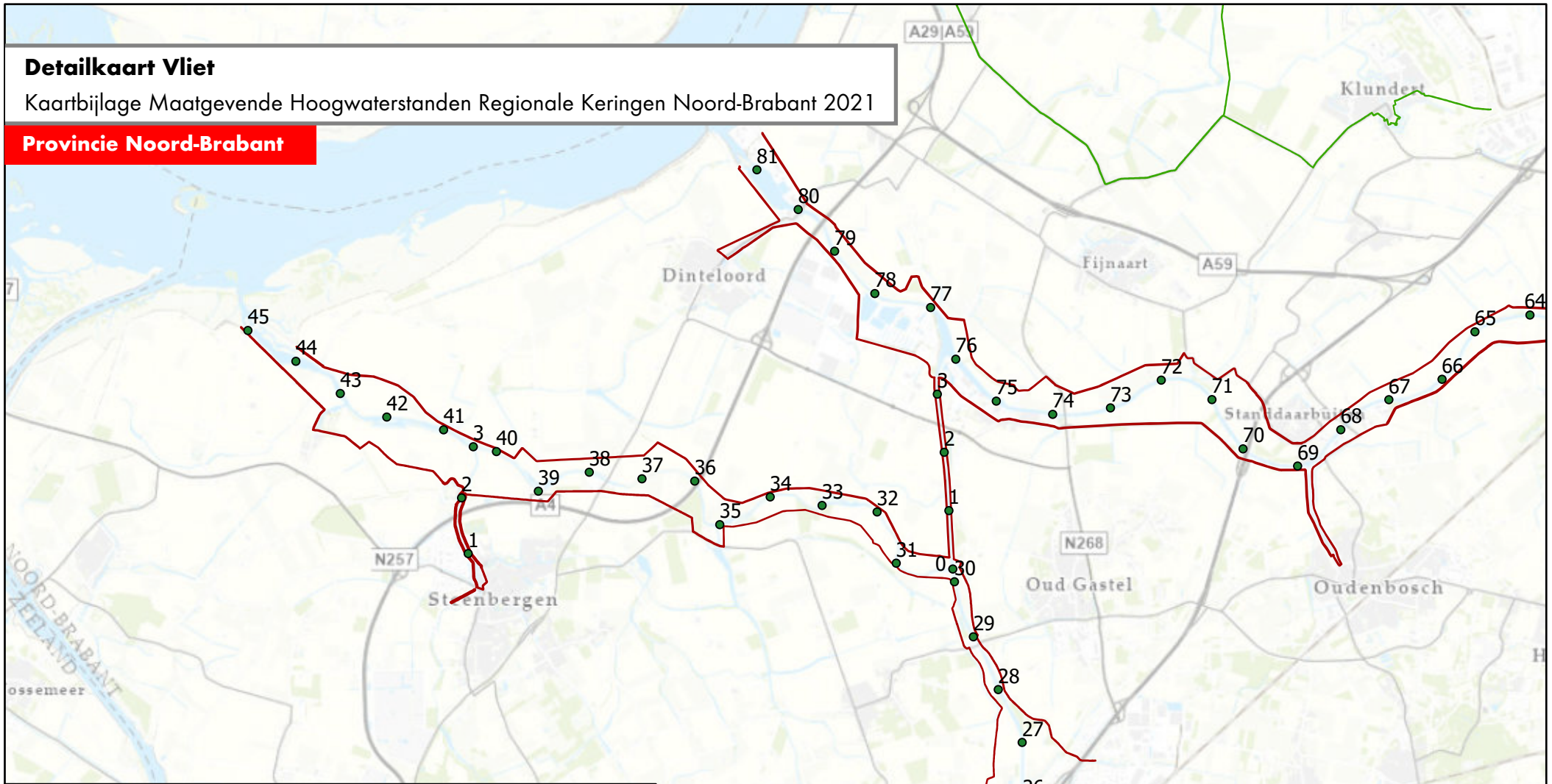

Legenda

- Rivierpunt verwijzend naar de tabellen in de bijlage Maatgevende hoogwaterstanden Regionale Keringen Noord-Brabant 2021
- Compartimenteringskering
- Regionale waterkering
- A Stedelijk gebied waar oevers het waterkeringssysteem completeren

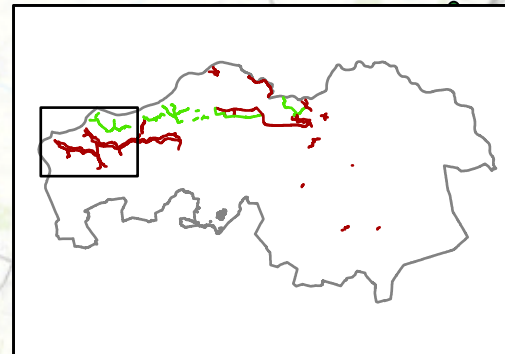

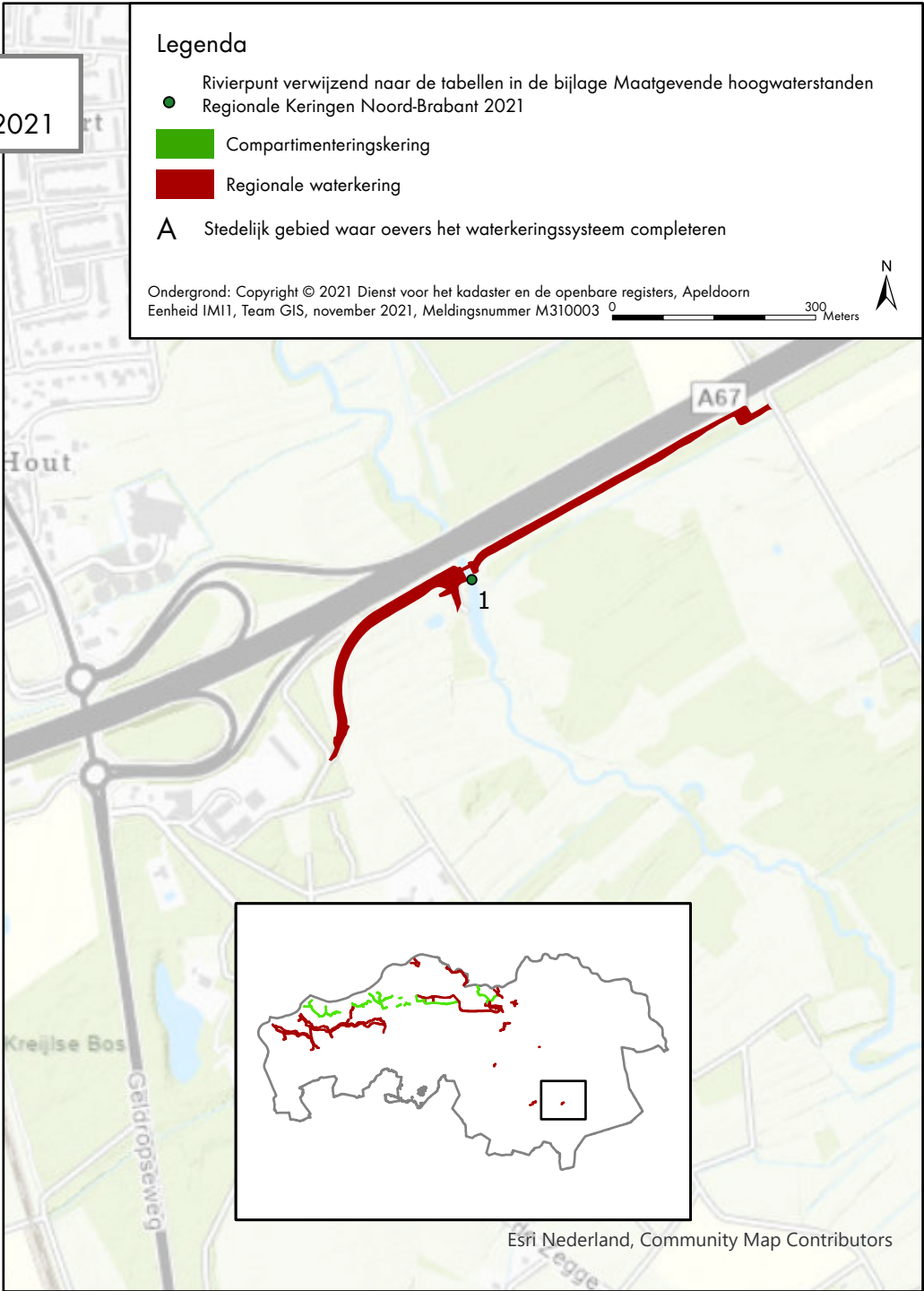
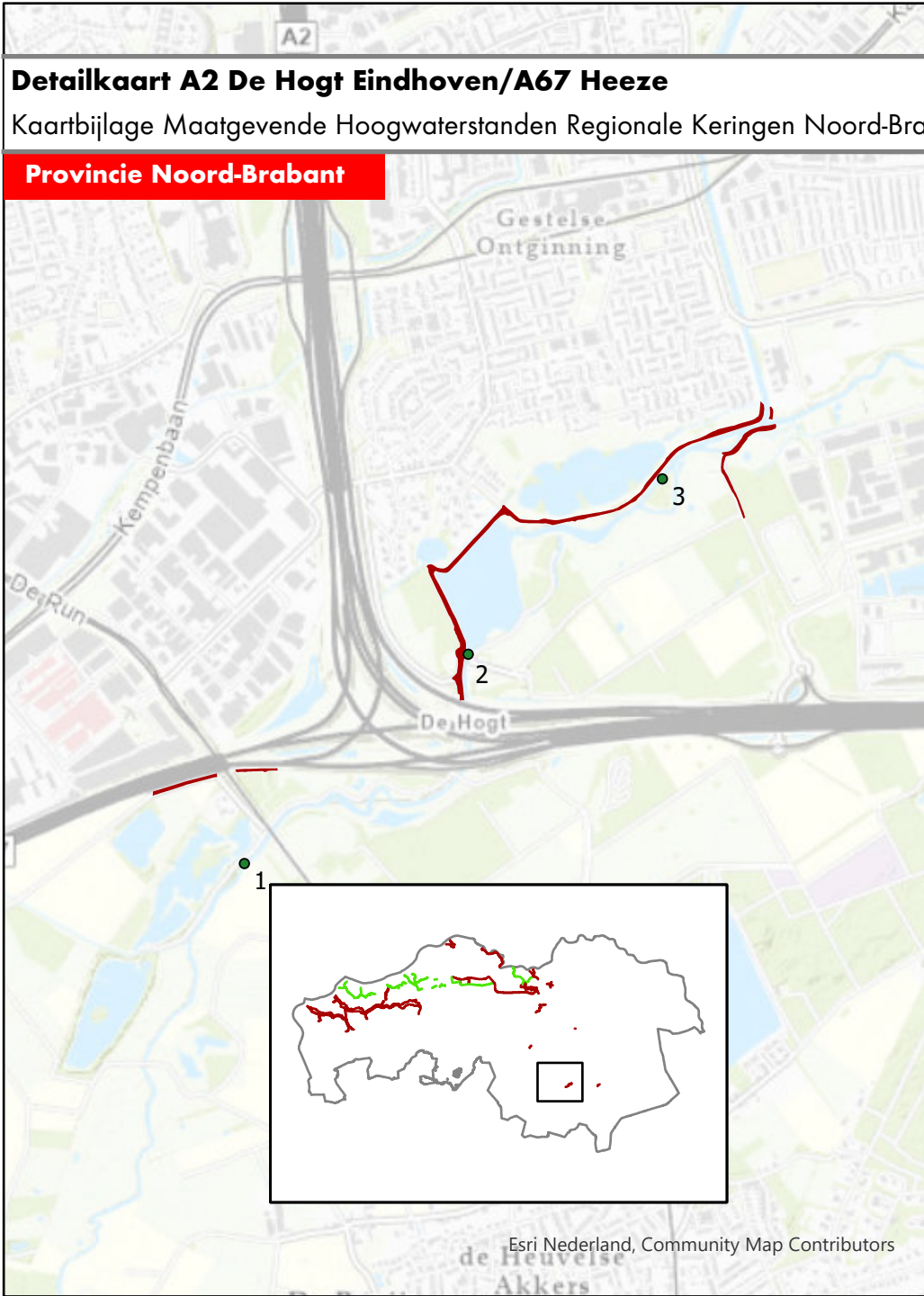

Legenda

- Rivierpunt verwijzend naar de tabellen in de bijlage Maatgevende hoogwaterstanden Regionale Keringen Noord-Brabant 2021
- Compartimenteringskering
- Regionale waterkering
- A Stedelijk gebied waar oevers het waterkeringssysteem completeren

Ondergrond: Copyright © 2021 Dienst voor het kadaster en de openbare registers, Apeldoorn Eenheid IM11, Team GIS, november 2021, Meldingsnummer M310003 0

0 300 Meters

N

BIJLAGE IX MAXIMALE BOORDIEPTE

Behorend bij artikel 3.13, 3.14, 3.43 en 3.44

De boordiepten zijn tot op detailniveau raadpleegbaar via: www.Brabant.nl/warmtebronnenregister.

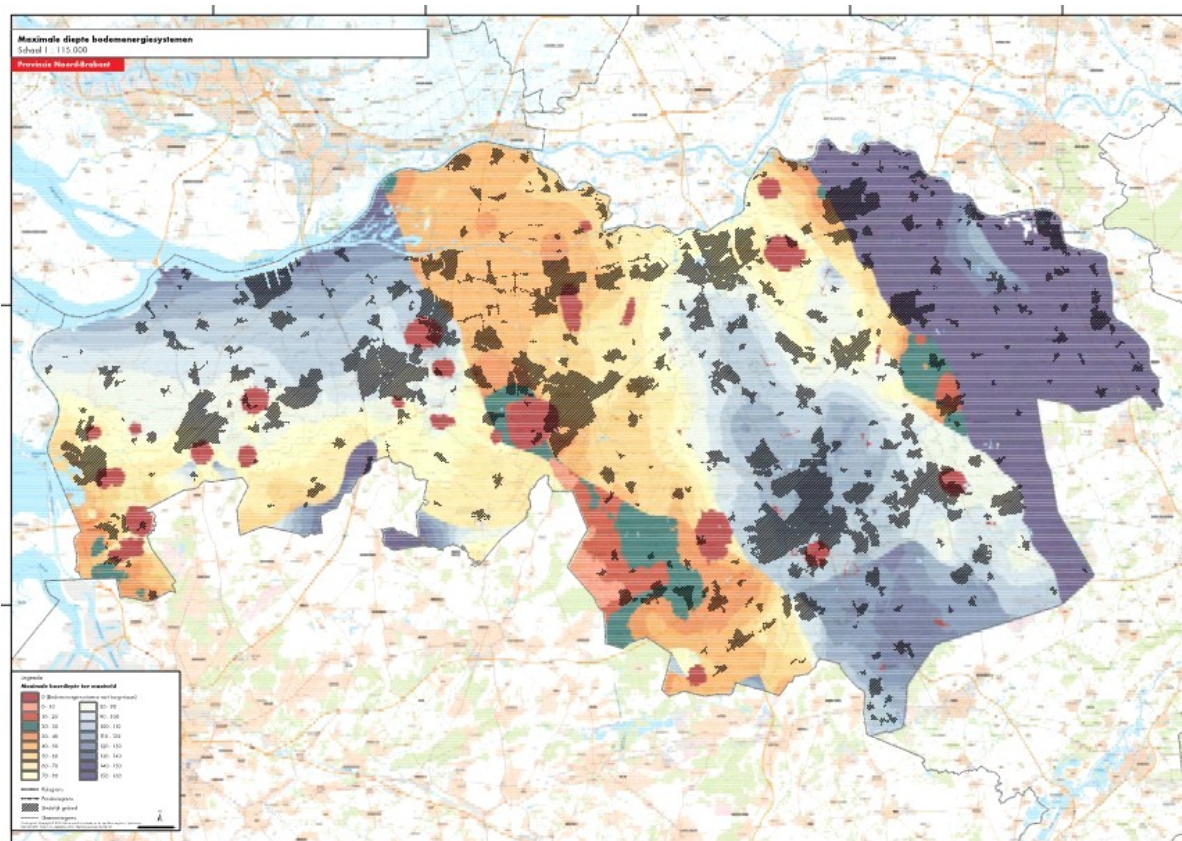

TOELICHTING

Algemene Toelichting

1 Leeswijzer

In deze algemene toelichting op de Omgevingsverordening Noord-Brabant (verder te noemen omgevingsverordening) wordt ingegaan op de relatie met de omgevingsvisie, wat de omgevingsverordening is, uitgangspunten bij de totstandkoming, opbouw en de van toepassing zijnde wettelijke kaders.

Na de algemene toelichting volgt een artikelsgewijze toelichting. Hierbij zijn alleen de hoofdlijnen van beleid en achtergrond van de regels opgenomen. De meer uitgebreide informatie is terug te vinden in de wetgeving die tot het stellen van de regels verplicht en de op provinciaal niveau vastgestelde beleidskaders.

2 Inleiding

De omgevingsverordening bevat alle regels op provinciaal niveau over de fysieke leefomgeving, zoals over milieu, natuur, ruimtelijke ordening, wegen, water en bodem. De omgevingsverordening is een voor de provincie verplicht instrument uit de Omgevingswet, die op 1 januari 2022 in werking is getreden.

3 Verhouding tot de omgevingsvisie

Ambitie

Met de Brabantse omgevingsvisie 'De kwaliteit van Brabant' hebben Provinciale Staten in december 2018 de visie op de fysieke leefomgeving vastgesteld. De visie bevat de opgaven die er liggen voor de nabije toekomst, welke ambities en concrete doelen de provincie zichzelf heeft gesteld en hoe ze daaraan willen werken.

De provincie gelooft dat we met elkaar moeten zorgen voor een gezonde, veilige en mooie leefomgeving en dat we dat kunnen bereiken met een nieuwe manier van (samen)werken. Dat door het juiste samenspel – waarbij we streven naar synergie en meerwaarde - de kwaliteit van leven hier en nu goed samengaat met de kwaliteit van leven elders en later.

De omgevingsvisie is vastgesteld om–vooruitlopend op de Omgevingswet- kansen te benutten. Met ruimte voor handelen door te werken vanuit doelen in plaats vanuit instrumenten. Door maatschappelijk gedragen waarden centraal te stellen. Door meerwaarde-creatie als basis te hanteren in plaats van als uitzondering. En door vanuit casuïstiek te werken en het doel voorop te stellen.

Rode draad in de visie is om de kwaliteit van de Brabantse leefomgeving te behouden, te versterken en door te geven aan volgende generaties. De visie benoemt ambities over hoe Brabant er in 2050 uit moet zien. En stelt mobiliserende tussendoelen voor 2030. Deze doelen zijn zelfbindend voor de provincie. De Brabantse Omgevingsvisie is door een intensief proces met Provinciale Staten, gemeenten, waterschappen, omgevingsdiensten, bedrijven, maatschappelijke organisaties en burgers tot stand gekomen. De uitvoering van de visie en de concrete acties om de doelen te realiseren, staan niet in de visie. Ook dat werken we samen uit met anderen.

Een nieuw samenspel

We pakken complexe maatschappelijke uitdagingen integraal en samen met publieke, private en maatschappelijke partners aan. Door verschillende doelen met elkaar te verweven en slimme combinaties te maken, ontstaat een grotere meerwaarde voor het gebied. De provincie richt zich op het verknopen en verweven van opgaven en het zoeken naar synergie en meerwaarde. Daarbij kijken we vanuit verschillende richtingen naar een ontwikkeling:

- *Een 'diepe' manier van kijken:* we kijken niet alleen naar effecten op de bovenste laag in het hier en nu, maar betrekken hierin de dynamiek en randvoorwaarden die de onderste lagen meegeven. Daarbij kijken we op verschillende schaalniveaus naar gelang een vraagstuk daarom vraagt en benutten we de factor tijd actief. Hierbij kijken we ook naar het verleden, de geschiedenis van de lagen op een plek, en naar (effecten in) de toekomst.

- Een 'ronde' manier van kijken: we kijken niet sectoraal maar combineren opgaven en kansen zodat ontwikkelingen optimaal bijdragen aan een circulair, sterk en sociaal Brabant, waarin alle Brabanders zich prettig voelen. Vanuit een gebiedsgerichte insteek. Een nieuwe ronde manier van kijken met een balans tussen people, planet en profit.
- Een 'brede' manier van kijken: we kijken niet vanuit één gezichtspunt maar betrekken daar veel partijen bij, met al hun gezichtspunten, meningen, wensen, ideeën en belangen.

Provinciale rol

De inzet van de provincie richt zich vooral op situaties waarbij de provincie een toegevoegde waarde heeft bij het realiseren van maatschappelijke doelen door:

- Richting geven: Naast visievorming en het formuleren van ambities heeft de provincie een verantwoordelijkheid voor het benoemen van randvoorwaarden en spelregels. Bij bovengemeentelijke onderwerpen heeft de wetgever daarvoor een specifieke verantwoordelijkheid gelegd bij provincies. Het gaat dan soms om bescherming tegen onomkeerbare gevolgen zoals voor ons grondwater, natuur en cultuurhistorie. En soms zijn spelregels juist nodig om ontwikkelingen mogelijk te maken door deze op een hoger schaalniveau te bekijken, zoals Nimby projecten of de regionale insteek bij verstedelijking.
- Beweging stimuleren: Door kennis te ontwikkelen, onderzoek te doen en als intermediair op te treden naar het Rijk en buurlanden.
- Ontwikkeling mogelijk maken: Door middelen ter beschikking te stellen, zelf risicodragend te investeren of door zelf de uitvoering ter hand te nemen bij complexe en grotere projecten van algemeen belang.

Kernwaarden en instrumenten

Voor de provinciale inzet is het werken vanuit het samenspel met diep, rond en breed kijken vertrekpunt. Dit vraagt om een provincie die gemakkelijk van rol kan wisselen en die gericht is op het verbinden van belangen: private belangen, gebiedsbelangen en het publieke belang. Daarbij hanteert de provincie vijf kernwaarden voor haar denken en handelen. We zetten in op:

1. meerwaardecreatie
2. technische en sociale innovatie
3. kwaliteit boven kwantiteit
4. een continue verbetering van de leefomgeving
5. proactief en preventief handelen boven gevolgbeperking en herstel

Om uitvoering te geven aan de visie heeft de provincie straks onder de Omgevingswet verschillende instrumenten tot haar beschikking. De omgevingsverordening is daarbij slechts 1 van de instrumenten die de provincie inzet om haar doelen en ambities te realiseren. De omgevingsverordening bevat de spelregels en randvoorwaarden met een bindende werking voor het handelen van burgers en bedrijven, gemeenten en waterschappen.

Een ander belangrijk instrument voor de uitwerking van de omgevingsvisie zijn de (beleids)programma's uit de Omgevingswet. Hierin worden de ambities uit de omgevingsvisie uitgewerkt en vertaald naar concrete acties en inzet van instrumenten. Vanuit de Omgevingswet moeten Gedeputeerde Staten drie wettelijk verplichte programma's vaststellen: het beheerprogramma voor Natura 2000-gebieden, het Regionaal waterprogramma en het Actieplan geluid.

In de overige gevallen stellen Provinciale Staten als uitwerking van de ambities uit de omgevingsvisie beleidskaders vast. Gedeputeerde Staten stellen vervolgens daarbij horende Uitvoeringsagenda's vast. Dit is bijgaand schematisch weergegeven.



4 Inhoud omgevingsverordening

De omgevingsverordening sluit aan op de Omgevingswet en de werkwijze van de Omgevingsvisie. De regels sluiten aan bij het diep, rond en breed kijken uit de omgevingsvisie. Maar zijn ook gebaseerd op overig vastgesteld beleid, zoals de doelen en ambities voor duurzame energie uit de Energie-agenda of bij de uitwerking van beleid in het Regionaal Water- en Bodem Programma.

De Omgevingswet vraagt dat provincies afwegen of het vanuit subsidiariteit nodig is om op provinciaal niveau rechtstreeks werkende (algemene) regels te stellen. Deze afweging is gemaakt in de Themafiches omgevingsverordening, die in februari 2020 zijn vastgesteld. In het algemeen geldt dat de inzet van de verordening in de provincie Noord-Brabant is beperkt tot die onderdelen van het beleid waarvoor het vanuit provinciale belangen nodig is om regels in te zetten, bijvoorbeeld omdat de provincie vanuit de wet verantwoordelijk is om bepaalde doelen te halen, of waarvoor het vanuit de wet verplicht is om regels te stellen in de verordening.

Bij het opnemen van instructieregels aan gemeente en waterschap geldt dat deze nodig zijn vanuit de opgaven en ambities uit de omgevingsvisie, bijvoorbeeld omdat waarden of een onderwerp gemeentegrens overstijgend zijn of om een uniform beleid binnen de provincie te realiseren. Bij het vormgeven van de instructieregels geldt dat waar mogelijk is gewerkt met kaders die ruimte bieden voor eigen beleidsmatige invullingen. Voor enkele onderwerpen, zoals het Natuurnetwerk Brabant, beleid rondom de veehouderij of het voldoen aan omgevingswaarden is die ruimte beperkt. De wijzigingen ten opzichte van de huidige Interim omgevingsverordening zijn toegelicht in paragraaf 1.6.

Bij de omgevingsverordening zijn de volgende uitgangspunten gehanteerd:

- een gebruikersvriendelijke verordening met een duidelijke opbouw en eenvoudige regels;
- geen dubbele regelgeving dus er worden geen regels gesteld voor aspecten die al op nationaal niveau zijn geregeld;
- regels ondersteunen de uitvoering en nieuwe manier van werken uit de omgevingsvisie en brengen partners als gemeenten, waterschappen, ondernemers en bewoners zoveel mogelijk in positie om eigen verantwoordelijkheid te nemen;
- regels bieden waar mogelijk ruimte voor eigen invulling en afweging, bijvoorbeeld door meer te werken met doelvoorschriften en open normen;
- een ja, mits benadering door het positief formuleren van voorwaarden.

5 Digitale aspecten

De omgevingsverordening is een digitaal product. Dit draagt bij aan het beter op elkaar afstemmen van regels en werkingsgebieden. De digitale vormgeving biedt ook de mogelijkheid om de regels op een interactieve wijze te benaderen en om gegevens makkelijker uit te wisselen. Dit draagt bij aan een betere uitvoering in de praktijk en een betere kenbaarheid van de geldende regels. Het digitale systeem maakt het mogelijk om verschillende gegevens eenvoudig te combineren en af te wegen.

Digitaal betekent dat alle regels gekoppeld zijn aan een op een digitale kaart weergegeven werkingsgebied. Door op een willekeurig punt in de kaart te klikken, kan iemand zien welke regels op die plek gelden. Hierdoor is het niet langer nodig om gebieden apart aan te wijzen of op kaarten in de bijlage te begrenzen. De begrenzing volgt uit het opnemen van een werkingsgebied waaraan de van toepassing zijnde regels zijn gekoppeld.

De werkingsgebieden in de omgevingsverordening zijn gebaseerd op:

- de grenzen van gebieden uit de Interim omgevingsverordening die waar nodig zijn geactualiseerd;
- (ontwerp) beleidskaders waarvoor de wettelijke zienswijze procedure is doorlopen voor de vaststelling van deze omgevingsverordening.

6 Wijzigingen ten opzichte van de Interim omgevingsverordening

Vanwege de aansluiting op uitgangspunten van de Omgevingswet zijn er diverse wijzigingen doorgevoerd:

- Bij de opbouw van de algemene regels voor activiteiten is aangesloten bij de opbouw van het Besluit activiteiten leefomgeving. Ieder hoofdstuk begint met aan te geven waar het hoofdstuk over gaat, tot wie de regels zich richten (normadressaat), algemene maatwerkmogelijkheden en formele eisen. Daarna zijn de regels per thema gebundeld. Er is telkens een algemene paragraaf met toepassingsbereik, oogmerk, eventueel een specifieke zorgplicht en specifieke maatwerkmogelijkheden. Daarna volgt per onderwerp de paragraaf met inhoudelijke regels. In die paragraaf worden de activiteiten aangewezen waarvoor regels zijn gesteld. In de vervolgartikelen worden de rechtsgevolgen van de aanwijzing uitgewerkt: een verbod, vergunningplicht, meldplicht, informatieplicht of alleen de regels die gelden voor het verrichten van een bepaalde activiteit.
- Diverse nadere regelingen, vastgesteld door Gedeputeerde Staten, zijn in de Omgevingsverordening verwerkt (Regeling provinciale wegen, Regeling natuurbescherming, Nadere regels Brabantse Zorgvuldigheidsscore Veehouderij).
- De beoordelingsregels voor het bevoegd gezag voor de vergunningverlening zijn (net als bij het Besluit kwaliteit leefomgeving) in een apart hoofdstuk opgenomen.
- Vanwege het vervallen van de Wet bodembescherming zijn nieuwe regels opgenomen om verontreiniging van het grondwater bij bodemverontreiniging te beperken. Hiervoor zijn nieuwe algemene regels opgenomen en ook instructieregels voor het omgevingsplan om bij bouwactiviteiten verontreiniging van het grondwater te voorkomen.
- De regulering van activiteiten binnen Stillegebied en Gesloten stortplaatsen zijn aangepast aan het systeem van de Omgevingswet; het verbod met ontheffing is vervangen door meldplichten (Stillegebied) en een vergunningplicht (Gesloten stortplaatsen).
- De regels voor voormalige stortplaatsen en bodemsanering zijn vervallen nu de gemeente daarvoor bevoegd gezag is onder de Omgevingswet.
- De vrijstellingen voor de vergunningplicht voor de ontgrondingsactiviteit zijn afgestemd op de bepalingen uit de Omgevingswet.
- De aanwijzing van voor verzuring kwetsbare gebieden (Wav-kaarten) is vervallen. De bescherming van deze gebieden door de werkingsgebieden Beperking Veehouderij en het Natuur Netwerk zijn, in combinatie met de regels die in het Besluit activiteiten leefomgeving staan, voldoende om een toename van de ammoniakemissie te voorkomen.
- De rechtstreeks werkende regels gebaseerd op de Wet ruimtelijke ordening (Wro) worden niet meer in de Omgevingsverordening opgenomen maar via een voorbereidingsbesluit in het tijdelijke regeldeel van het

omgevingsplan geplaatst.

- Er is een attentiezone geluid opgenomen vanwege de verplichte vaststelling van geluidproductieplafonds langs provinciale wegen. Binnen deze zone wordt met een instructieregel aandacht gevraagd voor het oprichten van woningen binnen de geluidcontour van de weg.
- Er zijn regels opgenomen vanwege de wettelijke taak voor zwemwaterbeheer.

Naast deze noodzakelijke aanpassingen zijn ervaringen en nieuwe inzichten benut om de regeling te verbeteren:

- Er zijn maatwerkregels opgenomen voor een maximale boordiepte voor gesloten bodemenergiesystemen om het risico voor verontreiniging van het grondwater te beperken. Voor open bodemenergiesystemen bestaan er onder voorwaarden nog wel mogelijkheden. De beleidsmatige basis voor het opnemen van deze regels ligt in het Regionaal Water- en Bodem Programma.
- Er zijn regels opgenomen voor grondverzet, inclusief de toepassing van PFAS-houdende grond, in grondwaterbeschermingszones, gebaseerd op de resultaten uit het Tijdelijk handelingskader van het RIVM. Op onderdelen zijn de regels binnen deze omgevingsverordening afwijkend van het THK omdat wij niet uitgaan van de hele grondwaterbeschermingszone maar de waterwingebieden en grondwaterbeschermingsgebieden apart onderscheiden. Met de regeling wordt grondverzet gefaciliteerd binnen en naar grondwaterbeschermingsgebieden, waarbij de grondwaterkwaliteit gewaarborgd wordt. Er treedt geen verslechtering op van de gemiddelde gebiedskwaliteit, waardoor de risico's voor het grondwater minimaal zijn.
- Houtopstanden: vanwege de doorwerking van de vastgestelde Brabantse Bossenstrategie is, ter behoud van het areaal bos, ook in geval van bosomvorming naar een ander natuurbeheertype dan bos, altijd compensatie nodig middels nieuwe aanplant of spontane bosontwikkeling. Daarnaast is, om een extra impuls te geven voor de aanplant van nieuwe bomen, een vrijstelling opgenomen van de herplantplicht voor voedselbossen en agroforestry.
- Vanuit de Brabantse omgevingsvisie staat omgevingskwaliteit met een veilige en gezonde leefomgeving centraal. De leegstandsproblematiek in het landelijk gebied speelt in toenemende mate een grote rol vanuit kwaliteit maar ook vanuit tegengaan van verpaupering en criminaliteit. Omgevingskwaliteit is opgenomen als kern van deze omgevingsverordening. Dit heeft er onder andere toe geleid dat de verschillende rood-voor-groen regelingen zijn samengevoegd tot één regeling 'Maatwerk voor omgevingskwaliteit'. Deze regeling biedt ruimte aan initiatiefnemers en gemeenten voor maatwerk, creativiteit en een eigen uitwerking. Er gelden ook randvoorwaarden. Belangrijke voorwaarde is dat de rode ontwikkeling tot doel heeft om omgevingskwaliteit (de groene component) te versterken en daarvoor de middelen genereert. Verder wil de provincie kennisontwikkeling en kennisdeling bevorderen en een gelijkwaardige uitwerking van de regeling borgen. Daarom wordt gevraagd dat deskundigen op het gebied van omgevingskwaliteit, onder wie een provinciaal medewerker, worden betrokken bij de uitwerking van initiatieven. De samenvoeging van de bestaande regelingen is mede gebaseerd op het advies Een nieuwe aanpak voor rood en groen (Brabant Advies, juli 2020). Mede gebaseerd op dit advies is een evaluatieplicht voor ons college opgenomen om periodiek verslag uit te brengen over de toepassing van de regeling zodat deze eventueel kan worden bijgesteld. Daarnaast worden ten behoeve van de inwerkingtreding van deze omgevingsverordening de regionale afspraken over Kwaliteitsverbetering landschap geactualiseerd.
- De peelrandbreuk is opgenomen binnen Aardkundige waarden en er zijn enkele belangrijke gebieden opgenomen binnen Cultuurhistorische waarden, zoals de Zuiderwaterlinie.
- Rond een aantal beken, die van belang zijn voor een klimaatbestendig en robuust watersysteem is een zone Groenblauwe waarden opgenomen, gebaseerd op het beleid opgenomen in het Regionaal Water- en Bodem Programma.
- Vanuit de maatschappij is er de wens om in het buitengebied ook mogelijkheden te bieden voor collectieve woonvormen. Gebaseerd op het door ons vastgestelde Actieprogramma Nieuwe woonvormen en zelfbouw worden de mogelijkheden daartoe verruimd. Nieuwe woonvormen moeten wel passen in de ontwikkelingsrichting van een gebied en geen belemmeringen geven voor andere functies.
- De gebieden Verstedelijking afweegbaar zijn vervallen. Gemeenten zijn daardoor zelf aan zet om gebaseerd op de diep-rond-breed methodiek uit de omgevingsvisie een afweging te maken waar stedelijke ontwikkeling het beste een plek kan krijgen. Desgewenst kunnen gemeenten er ook voor kiezen om daarbij de eerder opgenomen gebieden aan te wijzen. Dat is aan de gemeente. Vanuit zorgvuldig ruimtegebruik en het tegengaan van leegstand in stedelijk gebied, blijft een binnenstedelijke ontwikkeling voorrang hebben. Voor de definitie van

stedelijke ontwikkeling sluit de verordening aan bij de uitleg van de Raad van State over dit begrip.

- Er is een nieuw werkingsgebied *Bebouwd gebied* opgenomen voor grote bebouwingsconcentraties in het landelijk gebied, zoals grootschalige bovenregionale recreatievoorzieningen, bedrijvenclusters in het landelijk gebied en clusters met 50 woningen of meer. Gemeenten zijn gevraagd om hiervoor gebieden aan te dragen. Vanuit provinciaal belang is verdichting binnen deze gebieden, met maatwerk, mogelijk. Ontwikkelingen binnen *Bebouwd gebied* zijn gekoppeld aan het versterken van omgevingskwaliteit en het betrekken van deskundigen op dat gebied, onder wie een provinciaal medewerker.
- Voor plantaardige teelten zijn de regels vereenvoudigd: als er rekening wordt gehouden met aanwezige waarden, zijn er meer ontwikkelingsmogelijkheden voor teeltondersteunende voorzieningen en solitaire glastuinbouw als er elders glasopstanden worden gesaneerd (de glas-voor-glasregeling). De begripsbepaling van teeltbedrijf is aan huidige inzichten aangepast. Voor glastuinbouwconcentratiegebied geldt dat gemeenten bepalen welke ontwikkelingsmogelijkheden zij binnen de aangeduide gebieden willen bieden. Ervaringen uit de praktijk zijn benut om de uitvoerbaarheid van regels te verbeteren en waar nodig te verduidelijken.
- Daarnaast zijn twee aanpassingen doorgevoerd vanwege door Provinciale Staten aangenomen moties. Voor de ontwikkeling van zonneparken is de zonneladder nadrukkelijker in de regels uitgeschreven (motie 234a-2020). De zonneladder vraagt onderzoek naar de mogelijkheden om binnen stedelijk gebied, met meervoudig ruimtegebruik in het landelijk gebied of andere vormen van duurzame energie in de behoefte te voorzien. De ontwikkeling van zonneparken is dan mogelijk voor de resterende behoefte. Voor windturbines is een voorwaarde opgenomen dat mitigerende maatregelen moeten worden getroffen om faunaslachtoffers tegen te gaan (motie 224-2020).
- Vanuit onze wettelijke taak als vaarwegbeheerder zijn voor een aantal vaarwegen de scheepvaartklassen aangepast aan de feitelijke functie die ze vervullen.

7 Mogelijkheden voor maatwerk

De omgevingsverordening wil goede initiatieven ondersteunen. Daarvoor sluit de omgevingsverordening aan bij de nieuwe manier van werken uit de Brabantse omgevingsvisie. Dit uit zich op verschillende manieren.

Een eerste stap is dat hiermee rekening gehouden bij het vormgeven van de regels door:

- zoveel mogelijk te werken met doelvoorschriften in plaats van middelvoorschriften;
- ruimte te bieden voor een gebiedsgerichte invulling en oplossingen vanuit een initiatief met 'open' kwalitatieve voorschriften in plaats van 'gesloten' kwantitatieve kaders;
- een 'ja, mits' benadering.

Daarnaast zijn er flexibiliteitsbepalingen opgenomen:

- een hardheidsclausule die toegepast kan worden in de gevallen dat algemene regels in een concreet geval leiden tot onredelijke gevolgen.
- ontheffing van de instructieregels in hoofdstuk 4 en hoofdstuk 5 voor gevallen waarin 'de verwezenlijking van het beleid onevenredig wordt belemmerd in verhouding tot de met die regels te dienen provinciale belangen'. De gehanteerde formulering is rechtstreeks overgenomen uit de Omgevingswet. De ontheffingsmogelijkheid is aanzienlijk verruimt ten opzichte van de voorheen geldende bevoegdheid. Allereerst is de bevoegdheid verruimt naar de instructieregels aan waterschappen. Daarnaast is de bevoegdheid ruimer dan die uit de Wet ruimtelijke ordening waar deze was beperkt tot bijzondere gevallen. Toepassing van de ontheffingsbevoegdheid is niet mogelijk als dat strijdig is met de doelen die de provincie nastreeft, zoals opgenomen in de omgevingsvisie of nader uitgewerkte beleidskaders en programma's;
- maatwerkbepalingen waarbij onder voorwaarden afwijking van de instructieregels mogelijk is in een specifiek geval.

In het verleden bevatte de Interim omgevingsverordening ook wijzigingsbevoegdheden voor Gedeputeerde Staten om specifiek benoemde voorschriften te wijzigen, kennelijke onjuistheden te wijzigen of grenzen van werkingsgebieden te wijzigen. Onder de Omgevingswet stellen Provinciale Staten hiervoor een apart delegatiebesluit vast. Dat besluit is

gelijktijdig met de vaststelling van deze omgevingsverordening genomen waarbij de bevoegdheden zijn gebaseerd op de bestaande bevoegdheden in de Interim omgevingsverordening en enkele uitvoeringsaspecten vanuit nieuw opgenomen regels. Het gaat dan met name om uitvoeringsaspecten en het aanpassen van de grenzen van werkingsgebieden.

8 Werkingsgebieden

<gereserveerd>

9 Opbouw

Voor de opbouw van de omgevingsverordening zijn verschillende opties afgewogen. Er is gekeken naar een thematische indeling, een indeling waarbij de huidige verordeningen als apart hoofdstuk gehandhaafd zouden worden en een opbouw waarbij de doelgroep van de regel centraal staat.

Omdat de omgevingsverordening zoveel als mogelijk wil aansluiten bij de Omgevingswet is gekozen voor een gecombineerde benadering vanuit doelgroep en instrument. Dit sluit grotendeels aan bij de Omgevingswet en de daaronder liggende wetgeving. Dit betekent dat de regels in de omgevingsverordening zijn gegroepeerd in hoofdstukken waarbij de doelgroep of instrument van de regel leidend is. Binnen een hoofdstuk is een verdeling gemaakt naar relevante beleidsthema's.

Een keuze voor een hoofdstukindeling op thema was ook mogelijk geweest. Daar is niet voor gekozen omdat dit voor de gebruikers van de verordening minder duidelijk is. Er zijn bijvoorbeeld voor de bescherming van het grondwater in de waterwingebieden zowel regels vanuit de toedeling van functies als de regels vanuit het verrichten van activiteiten opgenomen. Maar de regels richten zich elke keer tot een andere doelgroep (burgers en bedrijven, gemeenten of waterschappen). Dat is zeker voor burgers niet altijd duidelijk. En voor gemeenten en waterschappen geldt dat zij de hele verordening moeten doorzoeken welke regels voor hen van toepassing zijn. Het risico is dan groot dat er iets over het hoofd wordt gezien. Overigens is iedere indeling betrekkelijk. Doel vanuit het digitaal stelsel omgevingsrecht (DSO) en de digitale vormgeving van de omgevingsverordening is dat gebruikers op verschillende manieren kunnen zoeken op voor hen relevante regels, op thema, op doelgroep of door een 'klik' op de kaart.

De opbouw naar doelgroepen levert de volgende hoofdstukindeling op:

In *hoofdstuk 1* staan de algemene bepalingen.

In *hoofdstuk 2* staan de omgevingswaarden. Op grond van de Omgevingswet moet de provincie in een aantal gevallen omgevingswaarden vaststellen. Die zijn in dit hoofdstuk opgenomen.

In *hoofdstuk 3* staan de algemene, rechtstreeks werkende regels voor activiteiten die zich (grotendeels) richten tot burgers en bedrijven. In sommige gevallen zijn de regels uiteraard ook van toepassing op overheden als die initiatiefnemer voor de betreffende activiteit zijn. In de algemene paragraaf zijn de vereisten opgenomen voor het indienen van een melding en de mogelijkheden voor maatwerk. Deze regels gelden ook naast een eventuele vergunningplicht.

Het hoofdstuk bevat de volgende thema's: grondwater algemeen, grondwaterbescherming, grondwaterverontreiniging, stortplaatsen, ontgrondingen, stiltegebied, natuur, varend ontgassen en provinciale wegen.

In *hoofdstuk 4* staan de beoordelingsregels voor de omgevingsvergunning.

Deze zijn gebaseerd op vergunningplichten uit deze omgevingsverordening of aanvullende beoordelingsregels op rijksregels. De beoordelingsregels richten zich tot het bevoegd gezag voor de vergunningverlening. Het is vanwege de systematiek van de Omgevingswet niet op voorhand vast te leggen wie het bevoegd gezag is. Dat is mede afhankelijk van initiatiefnemers. Daarom zijn deze regels in een apart hoofdstuk opgenomen zodat ze eenvoudig terug te vinden zijn.

In *hoofdstuk 5* zijn de instructieregels opgenomen die gemeenten moeten toepassen bij de besluitvorming over het

omgevingsplan. Het gaat dan voornamelijk om een evenwichtige toedeling van functies aan locaties maar vanwege het vervallen van de Wet bodembescherming zijn ook instructieregels opgenomen voor activiteiten die een gevaar opleveren voor de kwaliteit van het grondwater.

De instructieregels uit hoofdstuk 4 gelden niet alleen voor omgevingsplannen, maar ook voor projectbesluiten die door het waterschapsbestuur of Gedeputeerde Staten worden vastgesteld en voor buitenplanse omgevingsplanactiviteiten.

In *hoofdstuk 6* staan de instructieregels die zich richten tot het waterschap voor de uitoefening van hun bevoegdheden en taken.

Hoofdstuk 7 bevat regels over bevoegdheden en verplichtingen van Gedeputeerde Staten. Het gaat daarbij bijvoorbeeld over de opdracht om gezamenlijk met andere partijen het regionaal overleg te organiseren, het uitoefenen van specifieke bevoegdheden op grond van de Wegenverkeerswet, het instellen van adviescommissies en monitoring en evaluatieverplichtingen.

Hoofdstuk 8 bevat regels over faunabeheer (faunabeheereenheden, faunaplan en wildbeheereenheden), vaarwegbeheer en zwemwaterbeheer.

Hoofdstuk 9 bevat informatieplichten voor gemeenten en waterschappen aan Gedeputeerde Staten. Deze verplichtingen zijn nodig zodat Gedeputeerde Staten kunnen toezien dat aan verplichtingen uit deze verordening wordt voldaan. Het gaat dan bijvoorbeeld om een verslag hoe gemeenten invulling geven aan de kwaliteitsverbetering landschap. Of om de verplichting voor waterschappen om te voldoen aan de omgevingswaarden rond waterveiligheid.

Hoofdstuk 10 bevat overgangsrecht en slotbepalingen. Hierin zijn in het algemeen overgangsbepalingen geformuleerd die moeten voorkomen dat geldende besluiten opnieuw ter discussie komen en dat aanvragers lopende een procedure geconfronteerd worden met nieuw recht.

Ook is de intrekking geregeld van de Interim verordening en wordt de inwerkingtreding van de omgevingsverordening geregeld.

10 Relevante wettelijke bepalingen

Omgevingswet en onderliggende wetgeving

Met de inwerkingtreding van de Omgevingswet komt een einde aan de fundamentele herziening van het omgevingsrecht. Deze herziening is gericht op het inzichtelijker en voorspelbaarder worden van het omgevingsrecht, het vergroten van het gebruiksgemak en het bieden van meer ruimte voor initiatieven van onderop. De Omgevingswet integreert 26 wetten op het gebied van de fysieke leefomgeving. Hieronder vallen onderwerpen als: bouwen, milieu, waterbeheer, ruimtelijke ordening, monumentenzorg en natuur. Naast de Omgevingswet zijn ook de onderliggende uitvoeringsbesluiten van belang: Besluit activiteiten leefomgeving, Besluit kwaliteit leefomgeving, Besluit bouwactiviteiten leefomgeving en het Omgevingsbesluit.

Overige wetten

Het voornemen bestaat om de komende jaren nog enkele andere wetten onder het regiem van de Omgevingswet te brengen zoals de wetgeving rondom luchtvaart en wegen. Vooruitlopend daarop is de bevoegdheidsuitoefening voor het verlenen van een ontheffing of verklaring van geen bezwaar voor het houden van een wedstrijd met voertuigen op de openbare weg, gebaseerd op de Wegenverkeerswet, in deze verordening opgenomen. En zijn de regels voor vergunningverlening voor het verrichten van activiteiten op de provinciale weg ook gebaseerd op de Wegenwet en Wegenverkeerswet. Daarnaast bevat deze verordening regels voor het nautisch beheer van vaarwegen, gebaseerd op de Scheepvaartverkeerswet.

Beleid

De Brabantse omgevingsvisie biedt een integraal kader voor diverse aspecten van het fysieke domein. Omdat deze omgevingsvisie nog geen beleidsuitwerking bevat, zijn er de afgelopen periode nieuwe beleidskaders vastgesteld. De Omgevingsvisie, beleidskaders, uitvoeringsagenda's en omgevingswetprogramma's vormen de basis voor het

opnemen van regels in deze verordening.

11 Toezicht en handhaving

Bij nieuwe wet- en regelgeving zijn handhaafbaarheid, uitvoerbaarheid en duidelijkheid over de rol en taakverdeling bij toezicht en handhaving belangrijke aandachtspunten. Dat geldt ook voor deze Omgevingsverordening. Het gaat hierbij om toezicht in de brede zin van het woord; zowel het toezicht op naleving van de regels als ook het interbestuurlijk toezicht.

Toezicht en handhaving

Voor de naleving van regels staat vertrouwen in de eigen verantwoordelijkheid voorop. Burgers, bedrijven en de overheid mogen van elkaar verwachten dat zij zich houden aan vastgestelde regels. Daar hoort ook bij dat als iemand zich niet houdt aan de vastgestelde regels dat die daarop wordt aangesproken en dat er zo nodig handhavend wordt opgetreden. Toezicht en handhaving dragen bij aan een gelijk speelveld en doen recht aan het rechtsgevoel van de samenleving dat verlangt dat regels worden nageleefd, dat gegeven vertrouwen niet wordt beschaamd en dat geen onherstelbare inbreuken worden gepleegd op een veilige, schone en gezonde fysieke leefomgeving of omgevingskwaliteit.

De regels in de omgevingsverordening zijn verschillend van aard en richten zich tot verschillende adressanten. Bijvoorbeeld rechtstreeks werkende regels voor het verrichten van activiteiten en instructieregels en informatieverplichtingen voor gemeenten en waterschappen. Dat betekent dat meerdere overheden een rol spelen bij toezicht en handhaving. De provincie streeft naar een goede samenwerking tussen de verschillende overheden en het handelen als één overheid. Voor de uitvoering van deze verordening zijn daarom afstemmings- en samenwerkingsafspraken met de verschillende betrokken overheden gemaakt, conform de wettelijke procescriteria VTH.

Interbestuurlijk toezicht

Naast het eerste lijns toezicht op naleving van deze verordening heeft de provincie ook een verantwoordelijkheid als interbestuurlijk toezichthouder (IBT). IBT is één van de kerntaken van de provincie. In de Omgevingswet wordt ook meermaals gewezen op de rol van IBT. In de omgevingsverordening kan de provincie zogenaamde instructieregels stellen, regels waarmee de provincie de uitoefening van gemeentelijke- en waterschapstaken en bevoegdheden kan beïnvloeden en provinciale belangen kan borgen. Met instructieregels en instructies kunnen Provinciale Staten invloed uitoefenen op de taakuitoefening van andere bestuursorganen.

Voor de instructieregels die zich richten tot gemeenten voor het opstellen van het omgevingsplan bevat de wet specifiek instrumentarium. Naast het indienen van zienswijzen en het instellen van beroep, kent de wet het interventiebesluit waarmee Gedeputeerde Staten het vaststellingsbesluit van de gemeente (deels) buiten werking kunnen zetten.

Bij de naleving van de overige andere instructieregels of instructies speelt IBT een belangrijke rol. De provincie beschikt over de generieke interbestuurlijke toezichtinstrumenten: a) indeplaatsstelling bij taakverwaarlozing van een wettelijke medebewindstaak en b) schorsing en vernietiging bij een besluit die in strijd is met het recht en/of het algemeen belang. Naast de traditionele toezichtinstrumenten maakt de provincie ook gebruik van interactie met gemeenten en waterschappen via de lijnen van 'dialogue' en 'lerend toezicht' zoals bedoeld in de landelijke agenda Toekomst van het Interbestuurlijk Toezicht (ATT).

12 Totstandkoming en rechtsbescherming

Voor de totstandkoming van de omgevingsverordening is in het najaar van 2020 een uitgebreid (digitaal) participatietraject doorlopen waarbij iedereen die belangstelling had is uitgenodigd een inbreng te geven. Naast een inleidend webinar over de concept-omgevingsverordening, zijn er tien verdiepingssessies gehouden over de concept-regeling, zijn er diverse bestuurlijke sessies geweest en zijn er sessies gehouden gericht op het samenwerken als één overheid.

Voor de formele vaststellingsprocedure is toepassing gegeven aan de openbare voorbereidingsprocedure uit afdeling 3.4 Algemene wet bestuursrecht. Dat betekent dat de ontwerp omgevingsverordening ter inzage is gelegd en dat eenieder een zienswijze heeft kunnen indienen.

Omdat de omgevingsverordening algemene regels bevat, staan er tegen het besluit tot vaststelling geen bezwaar- en beroepsmogelijkheden open. Wel kunnen belanghebbenden in procedures tegen bijvoorbeeld omgevingsvergunningen en omgevingsplannen, de onverbindendheid van de regels invoeren.

Artikelgewijze Toelichting

Hoofdstuk 1 Algemene bepalingen

Artikel 1.1

Alle begripsbepalingen zijn in hoofdstuk 1 opgenomen. Als een begrip niet is opgenomen, wordt aangesloten bij wat in het normale (spraak)gebruik onder een begrip wordt verstaan of wordt aangesloten bij de begripsbepalingen die in de Omgevingswet, inclusief onderliggende regelgeving zijn gedefinieerd. In een enkel geval is een afwijkende begripsbepaling opgenomen, wanneer dat nodig is voor de werking van deze verordening, zoals bij dierenverblijf. Hiervan is terughoudend gebruik gemaakt.

Verder geldt dat sommige begrippen ruimte bieden voor interpretatie. Wanneer dat nodig is vanuit rechtszekerheid (bij de rechtstreeks werkende regels) of vanuit provinciaal belang (bij instructieregels) is die ruimte beperkt, bijvoorbeeld doordat er in deze verordening al invulling aan het begrip wordt gegeven. In het andere gevallen is er bij instructieregels bewust gekozen om ruimte te geven aan het bevoegd gezag om een eigen invulling te geven.

De werkingsgebieden zijn niet gedefinieerd. Dat is niet nodig nu deze zijn vastgelegd als werkingsgebied. Deze worden, waar nodig, wel in de artikelsgewijze toelichting toegelicht. In bijlage 2 zijn de geometrische begrenzingen van de werkingsgebieden vastgelegd.

Een aantal begrippen die impliciet beleid bevatten, zijn niet als begripsbepaling opgenomen maar in de regels zelf. Een voorbeeld is de invulling wat onder de term 'schadelijke stoffen' wordt begrepen. Deze invulling kan in de loop ter tijd wijzigen en heeft dus een beleidsmatig karakter. Een ander voorbeeld is een nadere invulling wat onder 'van voldoende kwaliteit' wordt begrepen. Als het nodig is, wordt een begrip dat specifiek voor een onderwerp van belang is nader toegelicht in de artikelsgewijze toelichting.

Hoofdstuk 2 Omgevingswaarden

De Omgevingswet verplicht de provincie tot de vaststelling van omgevingswaarden voor:

- waterveiligheid
- wateroverlast
- geluid langs provinciale wegen in de vorm van een geluidproductieplafond.

In deze afdeling worden de omgevingswaarden voor waterveiligheid en wateroverlast vastgesteld. Met het vaststellen van deze omgevingswaarden geeft de provincie nader invulling aan de reglementair opgedragen taak van de waterschappen, te weten de waterstaatkundige verzorging van zijn gebied. Het waterschap is reglementair gehouden het watersysteem zo in te richten en te beheren dat het voldoet aan de in deze verordening gestelde eisen in de vorm van een omgevingswaarde.

Hierbij is aangegeven wat de status is van de omgevingswaarde. De omgevingswaarde voor regionale waterkeringen is een resultaatsverplichting, de omgevingswaarde voor wateroverlast is een inspanningsverplichting voor het waterschap.

De geluidproductieplafonds (GPP) worden bij separaat besluit door Provinciale Staten vastgesteld. De wet verplicht dat de omgevingsverordening de provinciale wegen aanwijst waarlangs GPP worden vastgesteld.

Paragraaf 2.1 Omgevingswaarde waterveiligheid

Artikel 2.1 Omgevingswaarde waterveiligheid regionale waterkering

Op grond van artikel 2.4 van de Omgevingswet worden in de omgevingsverordening voor daarin aan te wijzen, andere dan primaire waterkeringen die in beheer zijn bij een andere beheerder dan het Rijk, omgevingswaarden

waterveiligheid vastgesteld voor regionale waterkeringen.

Vastgelegd is wat het gewenste beschermingsniveau is van de waterkeringen die op grond van hun functie van regionale betekenis worden geacht. Deze regionale waterkeringen en de daarvoor geldende omgevingswaarden zijn aangegeven in het bij deze regels behorende werkingsgebied.

Het gaat hierbij om 2 typen regionale keringen te weten:

- regionale keringen langs regionale rivieren, en
- compartimenteringskeringen.

De gedetailleerde ligging van de keringen staat aangegeven op de betreffende legger van het waterschap. Voor de begrenzing van het werkingsgebied in deze omgevingsverordening is gebruikt gemaakt van de gegevens van de waterschappen. Doordat de waterschappen onderling verschillende methoden gebruiken, is de weergave van de breedte in deze omgevingsverordening ook wisselend.

Het werkingsgebied geeft aan wat de veiligheidsnorm (omgevingswaarde) is, uitgedrukt als gemiddelde overschrijdingskans per jaar van de hoogste waterstand die deze regionale waterkering veilig moet kunnen keren. Voor compartimenteringskeringen geldt als omgevingswaarde het behoud van het bestaand waterkerend vermogen (handhaving van het feitelijk profiel zoals vastgelegd in de legger).

In het derde lid wordt de relatie tussen norm en maatgevende hoogwaterstand genoemd, kortweg ook wel uitgedrukt als 'hydraulische randvoorwaarden'. De maatgevende hoogwaterstanden zoals die gelden voor het toetsen van de regionale keringen, zijn in bijlage VIII opgenomen en vastgesteld op voorstel van de watersysteembeheerders.

De vaststelling van de maatgevende hoogwaterstanden is in 2010 voor de eerste keer gedaan op grond van de Verordening water Noord-Brabant. De maatgevende hoogwaterstanden in bijlage VIII Maatgevende hoogwaterstanden zijn ten opzichte van die versie geactualiseerd, in die zin dat de trajecten van de regionale keringen in de huidige situatie zijn benoemd met de hier bijpassende maatgevende waterstanden. Er zijn dus nog geen nieuwe toetspeilen afgeleid waarin rekening is gehouden met nieuwe inzichten over Maasafvoeren en klimaatscenario's. De maatgevende hoogwaterstanden worden periodiek geactualiseerd, als daar noodzaak toe is.

Over de wijze en frequentie van de toetsing zijn regels opgenomen in de paragraaf 6.2.1 Regionale waterkeringen. De regels over de rapportage van de toetsing staan in paragraaf 9.2 Informatieplicht waterschappen.

Als uit de toetsing blijkt dat de kering voldoet kan deze de vastgestelde maatgevende hoogwaterstand veilig keren en wordt voldaan aan de omgevingswaarde. Als na afkeuring de conclusie wordt getrokken dat de kering dient te worden verbeterd, ligt het voor de hand om de verbetering zodanig uit te voeren dat de kering daarna meerdere toetsingscycli kan worden goedgekeurd. Over het algemeen wordt voor een waterkering uitgegaan van een levensduur van ca. 50 jaar. Met een dergelijke levensduur kan de investering en de daaraan vaak gekoppelde ruimtelijke herinrichting voldoende renderen. Om een ontwerp te kunnen maken dat ca. 50 jaar voldoet, dient de beheerder een inschatting te maken van de veranderingen in de maatgevende hoogwaterstand binnen deze periode. Hierbij dienen met name klimaatontwikkelingen en veranderingen aan het riviersysteem in beschouwing genomen te worden.

Per kolom in de tabellen van bijlage VIII is de volgende informatie opgenomen:

- Kolom 1: De naam van de waterloop aangevuld met geografische aanduidingen.
- Kolom 2: Hierin worden per waterloop de 'daarbij aan te geven plaatsen' opgesomd in de vorm van rivierpunten die zijn opgenomen in de kaarten van bijlage VIII.
- Kolom 3: Hierin staat de gehanteerde norm (omgevingswaarde) uitgedrukt als gemiddelde overschrijdingskans per jaar van de hoogste waterstand die deze regionale waterkering veilig moet kunnen keren.
- Kolom 4: Hierin staan de maatgevende hoogwaterstanden die gelden voor de rivierpunten in kolom 2 en behoren bij de omgevingswaarden die zijn opgenomen in het werkingsgebied.
- Kolom 5: Hierin staan de toetspeilen Volkerak-Zoommeer (TVZM). Deze kolom geldt voor het beheergebied van waterschap Brabantse Delta op die locaties waar de peilen worden beïnvloed door de inzet van de waterberging Volkerak-Zoommeer (vanaf 2016), in combinatie met een eens in de 10-jaar afvoer op de Mark.

Paragraaf 2.2 Omgevingswaarde wateroverlast

Op grond van artikel 2.13 Omgevingswet moet bij provinciale verordening met het oog op de bergings- en afvoercapaciteit waarop de regionale wateren moeten zijn ingericht, een omgevingswaarde worden vastgesteld met betrekking tot de gemiddelde overstromingskans per jaar uit oppervlaktewateren van daarbij aan te wijzen gebieden. In deze paragraaf wordt daarin voorzien.

De omgevingswaarde drukt de hoogst toelaatbaar geachte kans op overstroming uit ofwel het wenselijk geachte beschermingsniveau. De normering bakent de zorgplicht af die de waterbeheerder heeft op het vlak van het voorkomen dan wel beperken van ontoelaatbare wateroverlast door inundatie vanuit oppervlaktewater ten gevolge van neerslag. Zij geeft daarmee helderheid voor de burgers en de bedrijven over het restrisico en hun eigen verantwoordelijkheid ten aanzien van roerende en onroerende zaken.

De maatregelen die nodig zijn om de bergings- en afvoercapaciteit van de regionale wateren aan de in deze verordening vastgelegde norm te laten voldoen neemt de beheerder op in het waterbeheerprogramma, bedoeld in artikel 3.7 van de wet, dan wel worden uitgewerkt via inrichtingsplannen

Er gelden verschillende omgevingswaarden: een omgevingswaarde voor het stedelijk gebied (met een gebied waar een afwijkende omgevingswaarde geldt), een omgevingswaarde voor het buitenstedelijk gebied (met een gebied waar een afwijkende omgevingswaarde geldt) en een omgevingswaarde voor een gebied waar geen normen gelden. Deze waarden zijn gekoppeld aan de volgende werkingsgebieden: Norm wateroverlast stedelijk gebied, Afwijkende norm wateroverlast stedelijk gebied, Norm wateroverlast buiten stedelijk gebied, Afwijkende norm wateroverlast buiten stedelijk gebied en Normvrij gebied.

Bij de plicht om aan de omgevingswaarde te voldoen, geldt het zogenaamde maaiveldcriterium. Dat wil zeggen dat een klein gedeelte van het gebied niet aan die omgevingswaarde hoeft te voldoen. Voor grasland is dat 5%, voor akkerbouw, hoogwaardige land- en tuinbouw en glastuinbouw is dat 1% en voor bebouwd gebied 0 %. De genoemde omgevingswaarden moeten in dit licht bezien worden.

Als basis geldt voor het stedelijk gebied (Norm wateroverlast stedelijk gebied) een omgevingswaarde van een overstromingskans van 1/100 per jaar voor gebieden waar hoofdzakelijk stedelijke bebouwing, hoofdinfrastructuur en spoorwegen aanwezig zijn, en 1/10 per jaar voor overige gebieden. Voor de bebouwde gebieden van onder meer Den Bosch en Vught geldt een afwijkende omgevingswaarde (Afwijkende norm wateroverlast stedelijk gebied). Bestuurlijk is voor deze zogenaamde HoWaBo-gebieden afgesproken een beschermingsniveau van 1/150 i.p.v. 1/100 te bieden tegen overstroming vanuit het systeem van de Dommel en de Aa.

De omgevingswaarde voor buitenstedelijk gebied (Norm wateroverlast buiten stedelijk gebied) is 1/100 per jaar voor gebieden waar hoofdinfrastructuur en spoorwegen liggen, 1/50 per jaar voor glastuinbouw en hoogwaardige land- en tuinbouw, 1/25 per jaar voor akkerbouw en 1/10 per jaar voor grasland. Voor bebouwing die is gelegen in buitenstedelijk gebied geldt als omgevingswaarde die van het omringende landgebruik. Als bebouwing bijvoorbeeld gelegen is binnen het Natuur Netwerk Brabant (NNB) geldt er geen omgevingswaarde want op grond van [artikel 2.4](#) is dit normvrij (Normvrij gebied).

Het waterschap is vrij om desgewenst maatregelen te nemen om een hoger beschermingsniveau te realiseren. Voor enkele beekdalen in het gebied van waterschap Aa en Maas geldt een afwijkende norm van 1/10 (Afwijkende norm wateroverlast buiten stedelijk gebied).

De gebieden waar geen norm van toepassing is (Normvrij gebied), zijn opgebouwd uit een aantal categorieën: het Natuur Netwerk Brabant (NNB), buitendijkse gebieden langs regionale wateren zoals langs de Mark en Dintel, beekdalen, regionale waterbergingsgebieden en reserveringsgebieden waterberging. Regionale waterbergingsgebieden zijn gebieden die van nature inunderen en gebieden die zijn ingericht als waterbergingsgebieden (gestuurde waterberging). Reserveringsgebieden waterberging zijn gebieden die gevoelig zijn voor wateroverlast. Ze zijn nodig om te voorkomen dat ontwikkelingen plaatsvinden die het watersysteem nadelig beïnvloeden. Het gaat om gebieden die in de toekomst nodig kunnen zijn voor het watersysteem of mogelijk ingericht

gaan worden als gestuurd waterbergingsgebied. Ook voor het watersysteem zelf (de oppervlaktewateren) geldt geen norm. Daarnaast zijn er gebieden waar uit de toetsing van het watersysteem door het waterschap is gebleken dat het gebied niet voldoet aan de norm, en dat het niet kosteneffectief of technisch niet haalbaar is om maatregelen te nemen om het beschermingsniveau te realiseren.

Als er voor de gebieden geen norm van toepassing is, wil dit zeggen dat er voor de waterbeheerder geen inspanningsverplichting geldt om maatregelen te nemen om een bepaald beschermingsniveau te (blijven) garanderen. Er vindt geen achteruitgang plaats, de status quo blijft van toepassing. Als er door projecten elders een verslechtering in het beschermingsniveau zou plaatsvinden moet dat gecompenseerd worden door de waterbeheerder.

Om het grondgebruik te bepalen wordt voor de toetsing gekeken naar de grondgebruikskaart van de Waterschadeschatter (STOWA). Als het resultaat van de toetsing leidt tot een knelpunt dat is terug te leiden tot een teeltwijziging dan volgt er niet per definitie een opgave voor het waterschap tot het nemen van maatregelen uit. In Brabant is in het kader van de Reconstructie Zandgronden (Reconstructie- en gebiedsplannen) en het daarop verschijnen van de eerste NBW-proof waterbeheerplannen (2009) afgesproken dat vanaf dat moment eenieder op de hoogte kon zijn van de gevoeligheid voor wateroverlast (van de toen aangemerkte gebieden) en daarmee van het eigen ondernemersrisico. Voor knelpunten als gevolg van teeltverandering kan daarom worden teruggegaan tot 2005. Om te achterhalen wat het grondgebruik in 2005 was, wordt gekeken naar het Landelijk Grondgebruikbestand Nederland (LGN). Sinds 1986 maakt Wageningen Environmental Research (Alterra) met een frequentie van 3 tot 5 jaar een Landelijk Grondgebruikbestand Nederland (LGN). Het grondgebruik in 2005 wordt afgeleid van LGN5. LGN5 is gebaseerd op satellietbeelden van 2003 en 2004.

Paragraaf 2.3 Omgevingswaarde geluid provinciale weg

Artikel 2.5 Aanwijzen provinciale wegen

De Omgevingswet verplicht dat er geluidproductieplafonds als omgevingswaarde worden vastgesteld langs provinciale wegen met ten minste 1000 mvt/etmaal. Provinciale Staten kunnen ook besluiten wegen/wegdelen met minder dan 1000 mvt/etmaal aan te wijzen. De wegen waarvoor een geluidproductieplafond moet worden vastgesteld, worden bij omgevingsverordening aangewezen.

De vaststelling van de GPP als omgevingswaarde vindt plaats via aparte besluitvorming van Provinciale Staten buiten deze Omgevingsverordening.

Op basis van de tellingen uit 2019 zijn er geen provinciale wegdelen met een lagere verkeersintensiteit dan 1000 mvt/dag. Daarom is opgenomen voor alle provinciale wegen een GPP vast te stellen. Dat draagt ook bij aan een eenduidig kader voor alle provinciale wegen.

Bij de eerste vaststelling wordt de hoogte van de GPP-waarden van rechtswege bepaald en door PS vastgesteld. Hiertegen is geen bezwaar en beroep mogelijk. In een aantal situaties biedt de wet aan PS de mogelijkheid om bij deze eerste vaststelling een afwijkende waarde vast te stellen. Hiertegen is wel bezwaar en beroep mogelijk.

Hoofdstuk 3 Rechtstreeks werkende regels voor activiteiten

In dit hoofdstuk zijn algemene regels voor activiteiten in de fysieke leefomgeving opgenomen. Het Rijk stelt vergelijkbare regels vast in het Besluit activiteiten leefomgeving. De opbouw in dit hoofdstuk sluit daar voor een groot deel bij aan.

Afdeling 3.1 Algemeen

Burgers, bedrijven en overheden kunnen activiteiten uitvoeren die de fysieke leefomgeving beïnvloeden. Dit hoofdstuk bevat algemene regels voor activiteiten. In sommige gevallen gelden de algemene regels binnen de hele provincie, in andere gevallen zijn er specifieke werkingsgebieden opgenomen waarbinnen de regels gelden, zoals voor grondwaterbeschermingsgebied of stiltegebied. Het is denkbaar dat bij het verrichten van een activiteit meerdere

regels naast elkaar gelden. Dit kunnen zowel regels zijn opgenomen in deze verordening als algemene regels die door het Rijk zijn vastgesteld in het Besluit activiteiten leefomgeving, door de gemeente in het omgevingsplan of door het waterschap in de waterschapsverordening. De regels richten zich rechtstreeks tot degene die de activiteit uitvoert.

Deze verordening volgt bij het stellen van de algemene regels zo veel mogelijk het systeem van het Besluit activiteiten leefomgeving.

Artikel 3.4 Meldplicht

Het doen van een melding vindt plaats via het Digitaal stelsel omgevingsrecht (DSO).

De melding wordt uiterlijk vier weken voordat met de activiteit wordt gestart, gedaan. De termijn van vier weken sluit aan bij het Besluit activiteiten leefomgeving en biedt aan Gedeputeerde Staten de mogelijkheid om in die periode te beoordelen of de melding voldoet aan de regels. Gedeputeerde staten berichten binnen vier weken of met de melding kan worden volstaan. Dit is een termijn van orde.

Als de gegevens in de melding voor een beoordeling van de te nemen maatregelen onvoldoende zijn, kan met toepassing van artikel 4:5 Awb om aanvullende gegevens worden gevraagd.

Aan de mededeling dat met een melding kan worden volstaan, kan ook een besluit worden gekoppeld met aanvullende voorwaarden, maatwerkvoorschriften. Hiervoor bevat het Omgevingsbesluit regels. In een dergelijk geval geldt dat de mededeling wordt aangemerkt als een besluit, waartegen bezwaar en beroep open staat. In alle andere gevallen is de mededeling een constatering dat aan de algemene regels wordt voldaan en staat er geen bezwaar en beroep open.

De mededeling kan een plicht bevatten om de start van de uitvoering ten minste twee weken voor aanvang te melden vanwege noodzakelijk toezicht. Teneinde vertragingen in de uitvoering te voorkomen, kan het daarom zinvol zijn, om reeds bij het doen van de melding inzicht te geven in de datum van uitvoering.

Het is ook mogelijk dat de mededeling een voorwaarde bevat met een geldigheidsduur. Dit komt de efficiency rondom de controle en toezicht op de activiteiten ten goede.

Artikel 3.5 Startmelding

In het geval er algemene regels voor het verrichten van een activiteit zijn opgenomen, is die activiteit aanvaardbaar als aan die voorwaarden wordt voldaan. Er is geen nadere afweging nodig of het stellen van aanvullende voorwaarden met een maatwerkvoorschrift.

In gevallen waarbij het houden van toezicht vanuit het te beschermen belang nodig is, zijn de regels gekoppeld aan het doen van een startmelding. Het verrichten van de activiteit zonder het doen van een startmelding, geldt dat de activiteit in strijd met deze verordening wordt verricht.

Het doen van een startmelding heeft als doel dat het bevoegd gezag tijdig kennis kan nemen van de uitvoering van de activiteit zodat toezicht en handhaving van de regels mogelijk is. Het werken met startmeldingen, betekent een aanzienlijke lastenverlichting voor zowel initiatiefnemers als bevoegd gezag en draagt bij aan deregulering. Ook een startmelding verloopt via het Digitaal stelsel omgevingsrecht (DSO).

Artikel 3.7 Afbakening maatwerkmogelijkheden

Vanuit het systeem van de wet wordt aangegeven in hoeverre een ander bevoegd gezag de mogelijkheid heeft om met maatwerkregel of maatwerkvoorschrift de gestelde regels aan te vullen of daarvan af te wijken.

In het eerste lid is aangegeven dat het bevoegde orgaan van de gemeente of waterschap geen maatwerkregels mag vaststellen die afwijken van de in dit hoofdstuk door Provinciale Staten vastgestelde algemene regels. Zij hebben wel de bevoegdheid om aanvullende maatwerkregels vast te stellen.

In het tweede lid is opgenomen dat het bevoegd gezag maatwerkvoorschriften mag vaststellen als dat vanuit het oogmerk van de regels wenselijk is.

Artikel 3.8 Hardheidsclausule

De algemene regels voor activiteiten, zoals opgenomen in hoofdstuk 2, kunnen soms leiden tot een “onbillijkheid van overwegende aard”. Bijvoorbeeld in situaties ter bescherming van de grondwaterkwaliteit of bij de toepassing van eisen voor huisvestingssystemen bij veehouderijen. Wanneer daarvan sprake is, kan vooraf niet worden voorzien; dan zou dit immers in een regel vervat kunnen worden.

Voor de algemene regels voor activiteiten kan door Gedeputeerde Staten in individuele gevallen afgeweken worden van de regels in deze verordening, door toepassing van de hardheidsclausule. De hardheidsclausule is er alleen voor spaarzame, incidentele gevallen.

In het *tweede lid* is aangegeven wanneer de hardheidsclausule niet toegepast kan worden. De belemmeringen daarvoor zijn gebaseerd op wetgeving. Voor de duidelijkheid is dit ook in het artikel zelf opgenomen.

Afdeling 3.2 Grondwater algemeen

Paragraaf 3.2.2 Inhoudelijke regels Grondwater algemeen

Artikel 3.11 Aanwijzing milieubelastende activiteit Diep grondwaterlichaam

Algemeen

Provinciale Staten van Noord-Brabant hebben op grond van Artikel 4.21 in het Besluit kwaliteit leefomgeving (Bkl) de verplichting om vanuit de Kaderrichtlijn Water en de Grondwaterrichtlijn om het grondwater dat nu en voor de toekomst geschikt is voor de winning van drinkwater water bestemd voor menselijke consumptie te beschermen. De onconventionele winning van koolwaterstoffen brengt risico's met zich mee, die de kwaliteit van het grondwater voor drinkwaterwinning dat bestemd is voor menselijke consumptie bedreigen. Omdat de risico's van deze onconventionele boringen naar koolwaterstoffen onbekend en wellicht onbeheersbaar zijn, is het nodig de grondwaterlichamen die geschikt zijn voor het onttrekken van water bestemd drinkwaterwinning voor menselijke consumptie te beschermen met een verbod.

Kaderrichtlijn Water (2000/60/EG van 23 oktober 2000)

De Kaderrichtlijn Water (2000/60/EG van 23 oktober 2000) onderkent de noodzaak van maatregelen die erop gericht zijn een achteruitgang op lange termijn van kwantiteit en kwaliteit van de zoetwatervoorraden te voorkomen.

In Artikel 4.21 van het Bkl is artikel 7.3 van de Kaderrichtlijn Water geïmplementeerd die stelt dat de lidstaten zorg dragen voor de nodige bescherming van de aangewezen grondwaterlichamen met de bedoeling de achteruitgang van de kwaliteit daarvan te voorkomen, teneinde het niveau van zuivering dat voor de productie van drinkwater is vereist, te verlagen. De lidstaten kunnen voor die waterlichamen beschermingszones vaststellen.

De provincie Noord-Brabant heeft in het Provinciaal Waterplan Noord-Brabant 2010-2015 vijf grondwaterlichamen benoemd, waarvoor waterkwaliteitsdoelstellingen zijn vastgesteld. Hiermee is ook uitvoering gegeven aan de instructie in Artikel 4.4 Bkl die de provincie verplicht in het Regionaal Waterprogramma grondwaterlichamen aan te wijzen. Voor het grondwater is de belangrijkste doelstelling dat al het grondwater, zowel diep als ondiep, van goede kwaliteit blijft en geschikt is voor bereiding van water voor menselijke consumptie en de ontwikkeling van natuur. Onder kwaliteit wordt ook verstaan het beschermen van grondwater van hoge ouderdom dat op dit moment nog gevrijwaard is van menselijke invloeden.

Grondwaterrichtlijn (2006/118/EG van 12 december 2006)

De Grondwaterrichtlijn (2006/118/EG van 12 december 2006) is een nadere uitwerking van de Kaderrichtlijn Water waarin wordt omschreven hoe de monitoring van de kwaliteit van het grondwater moet worden opgepakt en op welke manier de lidstaten maatregelen nemen om verontreiniging van het grondwater te voorkomen.

Aanwijzing grondwaterlichamen voor menselijke consumptie

In artikel 7.1 van de Kaderrichtlijn Water worden de lidstaten verplicht om alle waterlichamen die voor de onttrekking

van voor menselijke consumptie bestemd water worden gebruikt en dagelijks gemiddeld meer dan 10 m³ per dag leveren of meer dan 50 personen bedienen en de voor toekomstig gebruik bestemde (grond)waterlichamen, aan te wijzen. Het Rijk heeft een overzichtskaart gemaakt van alle grondwaterlichamen in Nederland. De provincie Noord-Brabant heeft in het regionaal waterprogramma de vijf grondwaterlichamen op Brabants grondgebied als eenheid benoemd en daarvoor kwaliteitsdoelstellingen vastgesteld. De grondwaterlichamen Zand-Maas, Slenk-diep Maas, Zoet grondwater in dekzand (Schelde) en Deklaag Rijn-West zijn geschikt voor menselijke consumptie. De provincie heeft daarmee, ter uitvoering van artikel 4.4, eerste lid Bkl, aan deze vier grondwaterlichamen de maatschappelijke functie drinkwateronttrekking toegekend. De grenzen van de grondwaterlichamen overschrijden de grens van de provincie Noord-Brabant. Deze aanwijzing van grondwaterlichamen voor menselijke consumptie betreft alleen de gebieden gelegen binnen het grondgebied van de provincie Noord-Brabant. Het grondwaterlichaam Zout grondwater in ondiepe zandlagen Schelde in West-Brabant is ongeschikt voor menselijke consumptie.

Verbod onconventionele winning koolwaterstoffen

Bij de onconventionele winning van koolwaterstoffen, worden verschillende technieken toegepast. Bij de winning van schaliegas wordt er meestal eerst 1,5 tot 4 kilometer verticaal geboord en daarna 0,5 tot 1,5 kilometer in horizontale richting. Door horizontaal te boren wordt het contact met de schaliegashoudende laag vergroot zodat de gasproductie toeneemt.

Een techniek die vaak wordt toegepast is het hydraulisch kraken van het gesteente, het zogeheten 'fracking'. Bij fracking wordt eerst een verticale put geboord tot aan de steenlaag. Daarna wordt onder hoge druk een mengsel van water, zand, chemicaliën, keramische korrels of schuim in de boorput gepompt. Het mengsel dat wordt gebruikt is afhankelijk van de omstandigheden in de boorput. Door de druk die bij dit proces ontstaat splijt de steen, waardoor het gas kan ontsnappen. Het zand of de keramische korrels zorgen ervoor dat de scheurtjes open blijven staan. De chemicaliën in de mengsels zijn onder andere bedoeld om corrosie tegen te gaan, om bacteriën te doden die het gebruikte water verontreinigen, om frictie te verlagen en om de vorming van ketelsteen tegen te gaan. Er zijn een aantal risico's bekend met fracking:

- het ontstaan van aardbevingen langs bestaande breuken;
- het lekken van chemicaliën de ondergrond in vanaf het oppervlak;
- het weglekken van chemicaliën naar ondiepe water dragende lagen bij slecht uitgevoerde boringen.

Vanwege bovenstaande risico's is, ter bescherming van de kwaliteit van het grondwater vanwege waterwinning, op grond van Artikel 7.11 Bkl, de onconventionele winning van koolwaterstoffen aangewezen als milieubelastende activiteit binnen het werkingsgebied Diep grondwaterlichaam. In [artikel 3.12](#) is een verbod opgenomen deze activiteit te verrichten.

Artikel 3.13 Maatwerkregels gesloten bodemenergiesysteem

De provincie kan in de omgevingsverordening op grond van artikel 2.12 Besluit activiteiten leefomgeving (Bal) aanvullende regels stellen voor activiteiten die in het Besluit activiteiten leefomgeving zijn gereguleerd als dit vanwege provinciale belangen nodig is en het niet doelmatig of doeltreffend is dat gemeenten dit in het omgevingsplan doen.

De provincie is op grond van artikel 2.18 van de Omgevingswet verantwoordelijk voor de kwaliteit en bescherming van het grondwater en op grond van artikel 3.8 van de wet evenals voor het behalen van de Kaderrichtlijn Water (KRW)-doelen in grondwaterlichamen. De bescherming van grondwater en grondwaterlichamen is gemeentegrens overstijgend. Het is een provinciaal belang om het grondwater in de vier Brabantse grondwaterlichamen met de maatschappelijke functie drinkwateronttrekking op eenzelfde wijze te beschermen. Daarom bevat de omgevingsverordening diverse regels ter bescherming van het grondwater.

In het kader van de energietransitie worden op steeds grotere schaal gesloten bodemenergiesystemen in de Brabantse bodem geïnstalleerd. Op plaatsen waar deze systemen tot in de diepere grondwaterlagen reiken, ontstaan risico's voor de kwaliteit van het drinkwater voor nu en de langere termijn. Het betreft directe vervuiling bij lekkage van

circulatievloeistoffen en het doorsijpelen van vervuilingen uit ondiepe grondwaterpakketten naar de drinkwaterpakketten door beschadiging van de beschermende kleilaag. De actuele en te verwachten aantallen gesloten bodemenergiesystemen maken dat het risico (kans x frequentie) te groot wordt om de grondwaterkwaliteit in de diepe grondwatervoorraden te waarborgen. Daarom kiest de provincie voor het voorzorgprincipe, en zijn in dit artikel aanvullend op paragraaf 4.111 van het Besluit activiteiten leefomgeving maatwerkregels gesteld voor gesloten bodemenergiesystemen. Alle gesloten bodemenergiesystemen zijn op grond van artikel 4.1136 en artikel 4.1138 meldings- en registratieplichtig.

De gemeente is het bevoegd gezag voor de melding op grond van het Bal en de regels die in paragraaf 4.111 Bal zijn opgenomen. Dat blijft zo. De provincie heeft gekozen voor provinciale maatwerkregels, aanvullend op het Besluit activiteiten leefomgeving (Bal). Daarmee is de provincie bevoegd gezag voor toezicht en handhaving op (uitsluitend) deze maatwerkregels. Een gemeente hoeft zelf geen regels in het omgevingsplan op te nemen over de aanvullende regels, nu de provincie dat al heeft gedaan. Een gemeente kan vanuit een ander oogmerk, zoals het tegengaan van verplaatsing van vervuilingen die in de ondergrond aanwezig zijn, wél aanvullende regels in het omgevingsplan opnemen. De maatwerkregels zijn overal gelijk en worden gekoppeld aan de locatie (diepte). De initiatiefnemer moet de maatwerkregels rechtstreeks in acht nemen.

De maatwerkregels hebben betrekking op:

- a. de diepte van boringen voor gesloten bodemenergiesystemen: boren is toegestaan tot de beschermende kleilaag en maximale boordiepte, zoals opgenomen in bijlage IX.
NB Zodra het technisch mogelijk is binnen het DSO, worden de boordiepten als werkingsgebied op de kaart opgenomen. Tot die tijd zijn de boordiepten tot op detailniveau raadpleegbaar via www.Brabant.nl/warmtebronnenregister
Op grond van Protocol 11001, is het verplicht dat het buismateriaal van de bodemwarmtewisselaar voldoet aan BRL5219. Voor het doorboren van de klei- en leemlagen boven de aangegeven diepte geldt onverminderd dat boorgaten laagsgewijs moeten worden afgedicht of volledig afgedicht (gegroot) volgens SIKB protocol 2101. Het doorboren van de beschermende kleilaag ten behoeve van gesloten bodemenergiesystemen is niet toegestaan.
- b. gebruik van circulatievloeistof: uitgangspunt bij het gebruik van circulatievloeistoffen is dat het onwenselijk is dat vervuilingen het diepe grondwater bereiken. Alleen water, kaliumcarbonaat en monopropyleenglycol worden als circulatievloeistof geaccepteerd omdat dit volgens het RIVM de minst schadelijke circulatiestoffen zijn. Additieven zijn niet toegestaan.
- c. registratieverplichting: in het Landelijk Grondwater Register (LGR) worden alle vergunningen en meldingen voor grondwateronttrekkingen, infiltraties en open bodem energiesystemen in Nederland geregistreerd. Het LGR wordt gebruikt voor de ondersteuning van de processen vergunningverlening, handhaving en heffingen door provincies, waterschappen, gemeenten en Rijkswaterstaat. Daarnaast is het LGR een bron voor het samenstellen van beleidsinformatie en publieke informatie. Het LGR wordt al enige tijd gebruikt voor de registratie van gesloten bodemenergiesystemen, maar het aanleveren van gegevens over deze systemen is niet verplicht. Dit is wel wenselijk, om de kwaliteit van de gegevens in het LGR te waarborgen. Daarom is in de verordening als voorwaarde opgenomen dat alle meldingen van gesloten bodemenergiesystemen worden opgenomen in het LGR. Dit betreft een informatieplicht van gemeenten gebaseerd op artikel 20.6 Omgevingswet in verband met de provinciale taken voor grondwater en watersystemen. Het is hierbij ook gewenst dat er extra informatie wordt opgenomen in het LGR inzake de gebruikte circulatievloeistof en de manier van afdichten (conform SIKB protocol 2101). De informatie over de manier van afdichten betreft of er sprake is van volledig afdichten (grouten) of laagsgewijs afdichten, en welk afdichtingsmateriaal gebruikt is. Deze informatieplicht is in artikel 9.1 Registratie gesloten bodemenergiesysteem van deze verordening opgenomen. Het LGR gaat over in de Basis Registratie Ondergrond (BRO).

Overgangsregeling gesloten bodemenergiesystemen

In Artikel 10.4 Overgangsrecht gesloten bodemenergiesysteem is een overgangsregeling opgenomen voor bouw- en renovatieprojecten die in een zo ver gevorderd stadium zijn dat omschakeling naar een alternatief waarvoor de kleilaag niet doorboord hoeft te worden, niet meer reëel haalbaar is. Met de overgangsregeling wordt voorkomen dat bouwprojecten als gevolg van de nieuwe regels ernstige vertragingen op lopen of te maken krijgen met een

disproportionele toename van de kosten.

Artikel 3.14 Maatwerkregel open bodemenergiesysteem

Net als bij de gesloten bodemenergiesystemen geldt ook voor open bodemenergiesystemen dat het doorboren van de beschermende kleilaag vanuit het voorzorgprincipe niet wenselijk is. Voor de gebieden waar de beschermende kleilaag ondiep is gelegen, wordt met het oog op de energietransitie voor onder andere hoogbouw (woningcomplexen en dergelijke), een uitzondering gemaakt. In deze gebieden blijven bodemenergiesystemen toegestaan tot een maximale diepte van 80 meter ook als de beschermende kleilaag daarvoor doorboord wordt. Een belangrijke reden voor het verschil in beleid tussen de open en gesloten bodemenergiesystemen is dat bij open bodemenergiesystemen meerdere woningen van warmte en koude worden voorzien, terwijl het bij gesloten bodemenergiesystemen gebruikelijk is dat voor elke woning een boring plaatsvindt. Daarnaast is bij een open bodemenergiesysteem het risico op een onvoldoende afdichting kleiner, en kan een onvoldoende afdichting hersteld worden. Om de kans op een goede afdichting te vergroten en beter controleerbaar te maken, bevelen we aan om aanvullend aan SIKB protocol 2101 een boorgatmeting uit te voeren en detecteerbare klei toe te passen, maar stellen dat vooralsnog niet verplicht.

Artikel 3.15 Aanwijzing vergunningvrije gevallen open bodemenergiesysteem

De provincie is bevoegd gezag voor de omgevingsvergunning voor open bodemenergiesystemen als milieubelastende activiteit, zoals geregeld in paragraaf 4.112 van het Besluit activiteiten leefomgeving.

Artikel 2.16 van het Besluit activiteiten leefomgeving biedt de mogelijkheid om in de omgevingsverordening gevallen aan te wijzen waarvoor de vergunningplicht voor open bodemenergiesystemen van artikel 3.19 van dat besluit niet geldt. In het geval dat een activiteit is vrijgesteld van de vergunningplicht, geldt er op grond van artikel 4.1149 van het Besluit activiteiten leefomgeving van rechtswege een meldplicht. In dit artikel zijn onttrekkingen ten behoeve van een open bodemenergiesysteem van ten hoogste 10 m³ per uur en buiten Attentiezone waterhuishouding aangewezen. Deze vrijgestelde systemen zijn wel meldingsplichtig. Overigens geldt dat de aanleg van bodemenergiesystemen binnen waterwingebied en grondwaterbeschermingsgebied is verboden en binnen Boringsvrije zones geldt een aparte meldplicht.

Artikel 3.16 Aanvullende registratieplicht open bodemenergiesysteem

Artikel 4.1150 van het Besluit activiteiten leefomgeving verplicht om bij een open bodemenergiesysteem een registratie bij te houden van de hoeveelheden warmte en koude die vanaf de datum waarop het open bodemenergiesysteem in gebruik is genomen aan de bodem zijn toegevoegd, het jaarlijks energierendement en de gemiddelde temperatuur per maand van het grondwater dat door het systeem in de bodem wordt teruggeleid. Deze gegevens moeten jaarlijks worden verstrekt aan het bevoegd gezag. In aanvulling hierop is het van belang om ook de jaarlijkse hoeveelheid onttrokken grondwater te registreren. De gegevens op grond van artikel 4.1150 Besluit activiteiten leefomgeving (zoals de energiebalans) dienen altijd verstrekt te worden.

In deze verordening worden kleine ondiepe open bodemenergiesystemen niet langer vrijgesteld van meldings- en registratieplicht. Deze kleine ondiepe bodemenergiesystemen blijven wel vrijgesteld van de vergunningplicht en – net als alle open bodemenergiesystemen - van het doen van opgave van de onttrokken hoeveelheden grondwater.

Het is in het belang van de gebruiker van een open of gesloten bodemenergiesysteem dat de installatie geregistreerd is. Zonder registratie is de kans groot dat onvoldoende rekening gehouden kan worden met interferentie bij het installeren van nieuwe systemen in de directe omgeving. Deze wijziging is ook opgenomen met oog op een 'level playing field' van open en gesloten bodemenergiesystemen.

Artikel 3.17 Meetverplichting wateronttrekkingsactiviteit

In dit artikel is de verplichting opgenomen om de hoeveelheid onttrokken en geïnfiltreerd water te meten en de kwaliteit

van het geïnfiltreerde water te meten, voor de wateronttrekkingsactiviteiten waarvoor de provincie volgens hoofdstuk 16 van het Besluit activiteiten leefomgeving bevoegd gezag is. De meetgegevens moeten worden geregistreerd. Deze verplichting sluit aan bij het oude recht (voorheen geregeld in het Waterbesluit).

Artikel 3.18 Maatwerkregel informatieplicht wateronttrekkingsactiviteit

De meetgegevens die op grond van artikel 2.16 worden verkregen, moeten jaarlijks aan de provincie worden gestuurd. Ook dit sluit aan op het oude recht. De provincie zorgt er voor dat de gegevens worden opgenomen in het Landelijk Grondwater Register (LGR).

Afdeling 3.3 Waterwinning voor menselijke consumptie

Algemeen

Het grondwater is een belangrijke bron voor de openbare drinkwatervoorziening. Veel Nederlandse huishoudens ontvangen hun drinkwater uit grondwater. Daarnaast zijn er Brabant enkele rivierwaterwinningen. Met het oog op de continuïteit van de levering van drinkwater voert de provincie al geruime tijd een beschermingsbeleid, gericht op minimalisering van de risico's op achteruitgang van de kwaliteit. Daarvoor is er waterwingebied, grondwaterbeschermingsgebied en boringsvrije zone aangewezen. Naast de hiervoor genoemde grondwaterbeschermingsgebieden is een vierde zone opgenomen, de beschermingszone rivierwaterwinning. Deze zone is op verzoek van Rijkswaterstaat opgenomen.

Binnen voornoemde zones zijn bepaalde activiteiten en het gebruik van schadelijke stoffen verboden of aan voorschriften gebonden met als doel om de bodem en het grondwater te beschermen tegen verontreiniging. De consequentie hiervan kan zijn dat er beperkingen en extra kosten zijn voor inwoners en bedrijven binnen deze gebieden. Dit is gerechtvaardigd vanwege het grote maatschappelijk belang van de drinkwaterlevering.

Bescherming van ons drinkwater is niet alleen een taak vanuit nationale regelgeving (Omgevingswet en Drinkwaterwet) maar heeft ook een grondslag in de Kaderrichtlijn Water (Richtlijn 2000/60/EG) die door de Omgevingswet geïmplementeerd is:

“De lidstaten dragen zorg voor de nodige bescherming van de aangewezen waterlichamen met de bedoeling de achteruitgang van de kwaliteit daarvan te voorkomen, teneinde het niveau van zuivering dat voor de productie van drinkwater is vereist, te verlagen. De lidstaten kunnen voor die waterlichamen beschermingszones vaststellen.” (KRW, art 7, derde lid)

De KRW (art 7, eerste lid) verplicht er verder toe de Nederlandse grondwaterlichamen waaruit drinkwater gewonnen wordt, op te nemen in het Register voor beschermde gebieden. Dit register wordt, zoals aangegeven in Artikel 11.40 van het Besluit kwaliteit leefomgeving (Bkl), beheerd door de Minister van Infrastructuur en Waterstaat. Als provincie verzamelen we op grond van Artikel 11.36 Bkl de door de KRW verplichte gegevens voor deze gebieden. Deze gebieden hebben daarmee een status als 'Drinking water protected area'. Dit heeft geen rechtstreekse gevolgen voor het toelaten van activiteiten in de gebieden maar dit brengt wel een verplichting mee om te voldoen aan het vereiste van 'geen achteruitgang' met het oog op de binnen het grondwaterlichaam aanwezige drinkwaterwinning(en). De verplichting in de KRW om achteruitgang te voorkomen, dwingt er toe de kwaliteit van het grondwater te monitoren. De drinkwaterbedrijven verzorgen deze monitoring en leveren de resultaten aan de provincies. Ook verrichten provincies zelf onderzoek (provinciaal meetnet). Hiermee geeft de provincie uitvoering aan de monitoring van indicatoren die een mogelijke bedreiging vormen voor de kwaliteit van grondwaterlichamen dat wordt onttrokken voor de bereiding van voor menselijke consumptie bestemd water, zoals bedoeld in Artikel 11.27 Bkl.

Als zich een achteruitgang in grondwaterkwaliteit voordoet, moeten op grond van Artikel 4.21 Bkl in de waterprogramma's maatregelen worden vastgesteld om die trend te keren, teneinde het niveau van zuivering te verlagen. Wanneer hiervan sprake is, kan dat leiden tot aanpassingen in deze verordening.

Begrenzing van de werkingsgebieden

Rond de plaats(en) waar grondwater wordt gewonnen ten behoeve van de openbare drinkwatervoorziening (voor menselijke consumptie) zijn beschermingszones gecreëerd. Binnen die zones gelden regels die tot doel hebben de kwaliteit van het grondwater te beschermen. Die bescherming ligt niet in alle gebieden op eenzelfde niveau. Er is namelijk van uitgegaan dat met een lager beschermingsniveau kan worden volstaan, naarmate:

1. op het maaiveld de (horizontale) afstand tot de winningsmiddelen toeneemt;
2. in de bodem slecht doorlatende lagen boven het watervoerende pakket waaruit wordt onttrokken (de verticale afstand), aanwezig zijn.

Dit heeft geleid tot een onderverdeling van de beschermingszones in waterwingebied, grondwaterbeschermingsgebied en boringsvrije zone.

Waterwingebieden worden begrensd door de lijn van waaraf het grondwater tenminste 60 dagen in het watervoerende pakket nodig heeft om de winningsmiddelen te bereiken. Deze 60-dagen lijn is gekozen omdat wordt aangenomen dat een verblijfstijd van het grondwater in de bodem van 60 dagen voldoende is voor een zodanige afbraak van ziekteverwekkende kiemen, dat er geen gevaar voor de volksgezondheid meer dreigt.

De afstand van de grens van het waterwingebied tot de winningsmiddelen bedraagt in het algemeen minimaal 30 meter.

Grondwaterbeschermingsgebieden en boringsvrije zones liggen als een schil rond de waterwingebieden. De grens van deze gebieden is de lijn, van waaraf het grondwater een periode van 25 jaar nodig heeft om de pompputten te bereiken (de 25-jaars zone). In enkele zeer kwetsbare gebieden is de 100-jaars zone aangewezen, vanwege de bijzondere kwetsbaarheid van de winning.

Bij een boringsvrije zone wordt het water gewonnen uit een dieper pakket die wordt afgesloten door een kleilaag. De vaststelling van de zonegrens wordt bepaald door de horizontale reistijd van 25 jaar in het watervoerend pakket waaruit onttrokken wordt.

Het verschil tussen de grondwaterbeschermingsgebieden en de boringsvrije zones is dat zich in een borings- vrije zone tussen het maaiveld en het watervoerende pakket waaraan het grondwater wordt onttrokken een aaneengesloten slecht doordringbare kleilaag bevindt. In de grondwaterbeschermingsgebieden ontbreekt zo'n laag, of deze is niet aaneengesloten of dun. Grondwaterbeschermingsgebieden zijn daarmee kwetsbaarder voor verontreinigingen en aantastingen vanaf maaiveld dan boringsvrije zones.

Bij de begrenzing van de gebieden is er voor gekozen om de grens van een gebied zoveel mogelijk te laten samenvallen met duidelijk in het veld herkenbare structuren die zo min mogelijk aan verandering onderhevig zijn, zoals wegen en waterlopen. Als een relevant deel van het te beschermen gebied over een perceel valt, is vervolgens het hele perceel binnen een beschermingszone opgenomen.

Tot slot is er een Beschermingszone rivierwaterwinning opgenomen. Deze zone ligt op twee plekken in de provincie. De zone is gebaseerd op het gebied rondom de rivierwinning waarbinnen in geval van calamiteiten het risico op directe verontreiniging van de rivierwaterwinning optreedt.

Water voor menselijke consumptie

De Drinkwaterriichtlijn (98/83/EG) en de Algemene levensmiddelenverordening (2002/178/EG) bepalen wat verstaan wordt onder water voor menselijke consumptie:

1. Al het water dat onbehandeld of na behandeling bestemd is voor drinken, koken, voedselbereiding of andere huishoudelijke doeleinden, ongeacht de herkomst en of het water wordt geleverd via een distributienet, uit een tankschip of tankauto, of in flessen of verpakkingen;
2. Al het water dat in enig levensmiddelenbedrijf wordt gebruikt voor de vervaardiging, de behandeling, de conservering of het in de handel brengen van voor menselijke consumptie bestemde producten of stoffen, tenzij de bevoegde nationale autoriteiten ervan overtuigd zijn dat de kwaliteit van het water de gezondheid van de levensmiddelen als eindproduct niet kan aantasten.

Opbouw van de regels

Binnen de werkingsgebieden is bezien vanuit het gewenste beschermingsniveau regels opgenomen. Hierbij is onderscheid gemaakt in:

- Verboden activiteiten
- Activiteiten die onder voorwaarden zijn toegestaan
- Activiteiten die zonder voorwaarden zijn toegestaan

De regels zijn opgesteld vanuit het verrichten van activiteiten met schadelijke gevolgen voor de bodem en het grondwater. De bepalingen zijn als rechtstreeks werkende regels opgenomen. Dat betekent dat deze direct gelden. De activiteit is alleen toegestaan als degene die de activiteit verricht voldoet aan de regels. De provincie is het bevoegd gezag voor de rechtstreeks werkende regels die in de omgevingsverordening zijn opgenomen. Ten opzichte van de situatie voor de inwerkingtreding van de Omgevingswet, verschuift de bevoegdheid voor de regels binnen inrichtingen / milieubelastende activiteiten van de gemeente naar de provincie.

Waar mogelijk zijn in de regels voorwaarden opgenomen wanneer de activiteit aanvaardbaar is. In die gevallen heeft een initiatiefnemer alleen een informatieplicht met het doen van een zogenaamde startmelding. Door het doen van de startmelding is toezicht en handhaving mogelijk.

In een beperkt aantal gevallen is het verrichten van een activiteit mogelijk nadat vooraf melding is gedaan. Daarvoor is gekozen in gevallen dat het wenselijk is dat er vanuit het bevoegd gezag voordat de activiteit wordt verricht wordt bezien of aan de voorwaarden is voldaan. Bijvoorbeeld om de uitkomsten van een verricht onderzoek te bezien. Het bevoegd gezag kan bij een melding ook besluiten alsnog maatwerkvoorschriften op te leggen voor het voldoen van de activiteit.

Het kan zijn dat voor de activiteit waarvoor een melding moet worden gedaan, ook op grond van andere regelgeving een meldplicht geldt, bijvoorbeeld bij bodemenergiesystemen op grond van paragraaf 4.111 en 4.112 van het Besluit activiteiten leefomgeving. Het ligt voor de hand dat in een dergelijk geval de meldingen zoveel mogelijk tegelijkertijd worden gedaan. Dat is niet altijd mogelijk bijvoorbeeld omdat er een verschillend bevoegd gezag is of omdat toestemmingsvereisten volgtijdelijk worden gevraagd. Wel moeten dan (ook) de termijnen en inhoudelijke eisen uit deze omgevingsverordening in acht worden genomen.

Risicobenadering

De regels gaan uit van een risicobenadering. Dit betekent dat er per zone vanuit een risicobenadering is gekeken of er regels nodig zijn. Een voorbeeld is het verbieden van bepaalde type bedrijven versus het reguleren van schadelijke stoffen. Doordat het gebruik van schadelijke stoffen is gereguleerd is er een verwaarloosbaar risico op verontreiniging van het grondwater. Het is dan niet nodig om in grondwaterbeschermingsgebieden aanvullend andere milieubelastende activiteiten te verbieden.

In het feitelijk wingebied is het de wens om ieder risico uit te sluiten. In die gebieden worden daarom alle milieubelastende activiteiten die in het besluit activiteiten leefomgeving zijn opgenomen verboden.

De toepassing van technieken zoals bodemenergiesystemen en ondergrondse opslag van regenwater, nemen de laatste jaren toe. Ook andere initiatieven, zoals klimaatadaptatie, van gas los, zorgen ervoor dat de vraag van toepassing van deze technieken binnen grondwaterbeschermingsgebieden toeneemt. Om nadelige gevolgen voor de waterkwaliteit te voorkomen bevat deze verordening daarom regels voor deze technieken.

Paragraaf 3.3.1 Algemeen

Het werkingsgebied Waterwinning voor menselijke consumptie omvat:

- Waterwingebied;
- Grondwaterbeschermingsgebied;

- Boringsvrije zone;
- Beschermingszone rivierwaterwinning.

Behoudens voor de beschermingszone rivierwaterwinning, worden er binnen deze gebieden milieubelastende activiteiten aangewezen. In deze algemene paragraaf zijn overeenkomstig de opbouw in het Besluit activiteiten leefomgeving het oogmerk van de regels en de normadressaat opgenomen.

Voor de aangeduide gebieden is een algemene zorgplicht opgenomen voor eenieder die weet of redelijkerwijs kan weten dat het verrichten van een activiteit schade toebrengt aan de kwaliteit van het grondwater of de kwaliteit van het rivierwater. De zorgplicht omvat ook de plicht om bij direct optredende of dreigende verontreiniging Gedeputeerde Staten van Noord-Brabant, respectievelijk Rijkswaterstaat bij rivierwaterwinningen, op de hoogte te stellen. Zij stellen op hun beurt het desbetreffende drinkwaterbedrijf op de hoogte.

Ook al geldt er geen expliciet verbod op een activiteit in een beschermingszone, als die activiteit risico's voor de kwaliteit van het grondwater met zich meebrengt, mag zij niet worden uitgevoerd. Alleen als het achterwege laten van die activiteit redelijkerwijs niet kan worden gevegd, mag de activiteit wel worden uitgevoerd, maar dan dienen maatregelen te worden genomen om schade te voorkomen en om, als zich toch schade zou voordoen, die schade te beperken en de gevolgen te beperken en ongedaan te maken.

De bijzondere zorgplicht is belangrijk omdat het aantal expliciete regels en verboden in de verordening beperkt is. De aan de regeling ten grondslag liggende risicobenadering brengt met zich mee dat degene die een activiteit wil uitvoeren op grond van de zorgplicht zelf beoordeelt of er geen minder risicovol alternatief is en, als dat er niet is, welke maatregelen ter beperking van de risico's moeten worden genomen. De zorgplicht is dus een belangrijk vangnet voor de gevallen dat er geen specifieke regeling is opgenomen.

Voor de beschermingszones van het grondwater zijn in aanvulling op de zorgplicht nog aanvullende regels opgenomen. Voor de Beschermingszone rivierwaterwinning gelden geen aanvullende regels.

In hoofdstuk 4 Instructieregels voor het omgevingsplan zijn regels opgenomen vanwege een evenwichtige toedeling van functies aan locaties in deze gebieden.

Artikel 3.21 Schadelijke stoffen Waterwinning voor menselijke consumptie

In deze afdeling worden regels gegeven over activiteiten binnen het werkingsgebied Waterwinning. Voor de toepassing van die regels is het van belang dat duidelijk is wat wordt verstaan onder 'schadelijke stoffen'. In dit artikel wordt, niet limitatief, aangegeven welke stoffen in ieder geval als schadelijk worden beschouwd.

Er is geen limitatieve opsomming van schadelijke stoffen opgenomen, omdat daarbij het gevaar bestaat dat nieuwe stoffen, die schadelijk (kunnen) zijn, niet onder de verbodsbepalingen vallen.

Onder het woordje 'stoffen' in de zin van de regeling voor schadelijke stoffen wordt verstaan een veelheid aan materiele verschijningsvormen, zoals stoffen in chemische zin (chemische elementen en hun verbindingen), mengsels van deze stoffen (ook wel preparaten genoemd), producten (verhandelbare artefacten), voorwerpen (instrumenten voor gebruik) en andere materialen. Schadelijk in de zin van deze omgevingsverordening zijn stoffen die direct of na chemische omzetting nadelig zijn of kunnen zijn voor de kwaliteit van het grondwater met het oog op de waterwinning.

Hierbij is aangesloten bij de lijst die is opgenomen in bijlage V Gevaarlijke stoffen in het grondwater bij deze verordening.

In deze omgevingsverordening worden ook stoffen als (potentieel) zeer zorgwekkend zijn aangewezen door het RIVM opgenomen. Een overzicht van deze stoffen is te vinden op de website <https://rvs.rivm.nl/onderwerpen/zeer-zorgwekkende-stoffen>. Tot slot zijn ook de gewasbeschermingsmiddelen en biociden als schadelijke stof aangewezen. Voor de definitie van gewasbeschermingsmiddelen en biociden wordt verwezen naar bijlage I bij het Besluit activiteiten leefomgeving.

Artikel 3.23 Informeren bevoegd gezag bij ongewoon voorval

De regels zijn gelijk aan de regels die in afdeling 2.7 van het Besluit activiteiten leefomgeving zijn opgenomen voor benoemde activiteiten of gebieden.

Paragraaf 3.3.2 Inhoudelijke regels Waterwingebied

Het waterwingebied is het meest kwetsbare deel van de Waterwinning voor menselijke consumptie het gebied. Het waterwingebied is het gebied waar het drinkwater daadwerkelijk wordt gewonnen. Daarom is een stringente bescherming nodig.

Doel van de regels is om te voorkomen dat de bodem en het zich daarin bevindende grondwater verontreinigd raakt, door activiteiten en functies te verbieden die risico geven voor de kwaliteit van het grondwater.

De regeling voor waterwingebieden beoogt een optimale bescherming zowel van het voor drinkwater bestemde grondwater als van de bodem waarvan het te winnen grondwater deel uitmaakt. Daarom is elke activiteit die ertoe kan leiden dat schadelijke stoffen in de bodem en het grondwater komen, verboden. Een schadelijke stof is iedere stof die een bedreiging kan zijn voor drinkwaterwinning.

Artikel 3.24 Aanwijzing milieubelastende activiteit Waterwingebied

Eerste lid

In dit artikel zijn milieubelastende activiteiten aangewezen binnen de zone Waterwingebied. Er is geen onderscheid of activiteiten binnen of buiten een bedrijf plaatsvinden. In de onderdelen a tot en met f is een aantal specifieke milieubelastende activiteiten benoemt, waarvoor in de navolgende artikelen soms een uitzondering geldt. Onderdeel g bevat de restcategorie: alle andere milieubelastende activiteiten bedoeld in hoofdstuk 3 van het Besluit activiteiten leefomgeving.

Tweede lid

Doordat een aantal activiteiten generiek zijn verboden is het ook nodig een aantal specifieke activiteiten niet aan te wijzen als milieubelastende activiteit Waterwingebied. De redenen daarvoor zijn divers. Soms zijn activiteiten rechtstreeks toegestaan doordat ze niet worden aangewezen als milieubelastende activiteit Waterwingebied, soms is een activiteit mogelijk onder aanvullende voorwaarden (artikel 3.26 Startmelding activiteit op of in de bodem Waterwingebied en artikel 3.27 Meldplicht activiteit op of in de bodem Waterwingebied). Activiteiten die niet onder de werking van de artikelen in deze paragraaf vallen, zijn met in acht neming van artikel 3.22 Specifieke zorgplicht Waterwinning voor menselijke consumptie toegestaan.

Niet aangewezen activiteiten zijn bijvoorbeeld de winning van grondwater voor menselijke consumptie door het waterbedrijf, om gladheidbestrijding van wegen, normale bodemwerkzaamheden vanwege groenonderhoud of het vervoeren en aanwezig hebben van brandstof voor motorvoertuigen.

Ook zijn handelingen soms toelaatbaar als zij deugdelijk worden uitgevoerd (kleinschalig gebruik van schadelijke stoffen) of als het om een beperkt gebruik gaat. Dat laatste is bijvoorbeeld het geval bij meststoffen als gevolg van extensieve beweiding. Onder extensieve beweiding wordt verstaan beweiding door maximaal twee grootvee-eenheden per hectare per kalenderjaar. De grootvee-eenheid is omschreven in de EG-verordening 1782/2003 en de ter uitvoering daarvan vastgestelde commissieverordeningen. Ook "bemesting" als gevolg van paardrijden en dergelijke valt onder deze uitzondering.

Artikel 3.25 Verboden milieubelastende activiteit Waterwingebied

Dit artikel bevat het verbod op het verrichten van een aangewezen milieubelastende activiteit in artikel 3.24.

Milieubelastende activiteit

In een waterwingebied zijn alle milieubelastende activiteiten zoals aangewezen in het Besluit activiteiten leefomgeving, als milieubelastende activiteit Waterwingebied aangewezen. Vanuit de risicobenadering, het zeer kwetsbare karakter van feitelijke wingebieden en de omstandigheid dat de waterwingebieden grotendeels in natuurgebied liggen, is hier voor een absoluut verbod gekozen.

Een uitzondering wordt alleen gemaakt voor de bedrijfsmatige activiteiten van het drinkwaterbedrijf, voor zover noodzakelijk voor de bereiding van drinkwater. Deze uitzondering ligt voor de hand: het drinkwaterbedrijf kan anders zijn taak niet vervullen. Omdat het bedrijf er zelf belang bij heeft dat een goede grondwaterkwaliteit wordt gehandhaafd, mag ervan uit worden gegaan dat het bedrijf zich tenminste aan zijn zorgplicht en de normen die voor grondwaterbeschermingsgebieden gelden, zal houden en dat het bevoegd gezag bij vergunningverlening daarop zal letten. Deze uitzondering is onder de vrijstelling opgenomen.

Het verbod is in de praktijk minder ingrijpend dan het lijkt omdat de meeste waterwingebieden in eigendom van de waterleidingbedrijven zijn en in die gebieden nagenoeg geen 'gewone' bedrijven aanwezig zijn. Bovendien kunnen activiteiten en bedrijven die op het moment van inwerkingtreden van de bepaling voor waterwingebieden legaal aanwezig zijn overeenkomstig de daarvoor geldende regels, vanwege overgangsrecht in werking blijven.

Schadelijke stoffen

In waterwingebieden is het gebruik of aanwezig hebben van schadelijke stoffen verboden.

Daarnaast is bepaald dat het op of in de bodem brengen van mogelijk schadelijke stoffen, waaronder het toepassen van grond en baggerspecie, het gebruik van meststoffen en het uitstrooien van as verboden is. Dit omvat ook het oprichten van constructies of werken als daardoor schadelijke stoffen in de bodem kunnen worden verspreid.

Constructies en werken

Binnen het wingebied zijn generiek alle werkzaamheden in of op de bodem verboden. Daarmee is niet alleen het verrichten van boringen maar bijvoorbeeld ook het oprichten van bebouwing geregeld. Het verbod geldt ook voor het onttrekken of toevoegen van warmte aan het grondwater, bijvoorbeeld door bodemenergiesystemen. Het risico van het inbrengen of verspreiden van verontreinigingen is vanuit de risicobenadering niet acceptabel. Bovendien is nog onvoldoende bekend wat het effect van temperatuurschommelingen is op de kwaliteit van het grondwater.

Artikel 3.26 Startmelding activiteit op of in de bodem Waterwingebied

Voor een aantal andere activiteiten geldt dat deze alleen zijn toegestaan nadat is voldaan aan aanvullende eisen.

Het verrichten van activiteiten op of in de bodem betreft een breed scala aan activiteiten, zoals het aanbrengen van constructies in de bodem, het realiseren van funderingen, graven, ophogen etcetera.

Voor het onderzoeken van de bodem in het kader van een bodemonderzoek gebaseerd op het Besluit activiteiten leefomgeving en het aanbrengen van aardpennen volstaat het doen van een zogenaamde startmelding. Hierdoor kunnen wij adequaat toezicht (laten) uitoefenen wanneer de activiteit wordt uitgevoerd.

Artikel 3.27 Meldplicht activiteit op of in de bodem Waterwingebied

Voor een aantal andere activiteiten geldt dat deze alleen zijn toegestaan nadat is voldaan aan aanvullende eisen.

Voor de aanleg van kabels en (pers)leidingen (uitgezonderd buisleidingen), civieltechnisch en bouwtechnische werken voor bestaande functies of het onder voorwaarden toepassen van grond- en baggerspecie moet een melding worden gedaan zodat wij voordat de activiteit begint kunnen toezien of de activiteit correct wordt uitgevoerd, zodat er geen schade optreedt aan de bodem en het zich daarin bevindende grondwater.

Voor de aanleg van kabels en leidingen geldt bovendien dat er een alternatievenafweging gevraagd wordt zodat de aanleg niet in het waterwingebied plaatsvindt. Het beleid is nadrukkelijk gericht op het voorkomen van bodemverstoring

in het waterwingebied.

Artikel 3.28 Meldplicht toepassen grond en baggerspecie Waterwingebied

Grond en bagger

Dit artikel bevat de voorwaarden voor het toepassen van grond en baggerspecie in een Waterwingebied. Grond en bagger mag in een Waterwingebied worden toegepast als het voldoet aan de kwaliteitsklasse 'landbouw/natuur' voor het toepassen op de landbodem of de kwaliteitsklasse 'niet verontreinigd' voor het toepassen in een oppervlaktewaterlichaam.

PFAS houdende grond en bagger

Voor PFAS houdende grond of baggerspecie is nog onvoldoende bekend over de mate waarin PFAS mobiel is en dus uitloopt naar het grondwater. RIVM heeft op in een memo [1] naar het effect van de nieuwe (strengere) grenswaarden van de Europese Voedselwarenautoriteit EFSA op de hergebruikswaarden zoals opgenomen in het Tijdelijke Handelingskader (THK) gekeken. Hierin geeft het RIVM aan dat voor de bescherming van de grondwaterkwaliteit meer onderzoek nodig is naar de risico's van uitloging uit grond en bagger als onderbouwing voor de normen bij locatie- en gebiedsspecifieke beoordelingen, bijvoorbeeld in grondwaterbeschermingsgebieden. Het Rijk heeft inmiddels het RIVM verzocht onderzoek te doen naar het uitlooggedrag. De resultaten van dit onderzoek leiden mogelijk tot aanpassing van het Handelingskader. De regels in deze verordening worden, zo nodig, daarop aangepast.

De komende jaren treedt daarnaast de nieuwe Europese Drinkwaterrichtlijn in werking. Een van de nieuwe onderdelen in de Drinkwaterrichtlijn is dat deze somnormen voor PFAS bevat. Dit heeft mogelijk gevolgen voor de drinkwaternormen. Ook zal PFAS opgenomen worden in de Europese grondwaterrichtlijn. De wijze waarop dit vervolgens nationaal geoperationaliseerd wordt, is nog onduidelijk.

Het Tijdelijk Handelingskader (THK) stelt voor om in grondwaterbeschermingsgebieden als toepassingswaarde de gebiedskwaliteit aan te nemen, waarmee standstill op het schaalniveau van het grondwaterbeschermingsgebied geborgd wordt. De gebiedskwaliteit voor PFAS en PFOA van een waterwin- of grondwaterbeschermingsgebied is te herleiden uit een bodemkwaliteitskaart die op grond van art. 57, lid 2 van Bbk is opgesteld met inachtneming van de richtlijnen bedoeld in bijlage D, onder II en bijlage M van de regeling Bbk. De gebiedskwaliteit betreft het gemiddelde gehalte PFAS en PFOA binnen de bodemkwaliteitszone waarin het waterwin- of grondwaterbeschermingsgebied is gelegen.

- som lineair en vertakt perfluorooctylsulfonaat (PFAS)
- som lineair en vertakt perfluorooctaanzuur (PFOA)

Als er geen bodemkwaliteitskaart voor PFAS en PFOA is vastgesteld, is de gebiedskwaliteit niet bekend. Als de gebiedskwaliteit niet bekend is, geeft het THK aan dat de bepalingsgrens van 0,1 µg/kg d.s. als toepassingswaarde gebruikt moet worden. Het voorzorgbeginsel brengt met zich mee dat met het oog op het zwaarwegende belang van de drinkwaterwinning geen onnodige risico's worden genomen.

Standstill op het schaalniveau van het grondwaterbeschermingsgebied sluit niet uit dat relatief vieze grond vanuit het grondwaterbeschermingsgebied naar relatief schone grond in een waterwingebied verplaatst kan worden hetgeen onwenselijk is als dit zou betekenen dat de bodemkwaliteit nabij het onttrekkingspunt verslechtert. Ook treedt er bij een relatief hoge gebiedskwaliteit geen verbetering op. De provincie geeft invulling aan het voorzorgsbeginsel door in Waterwingebieden strenger te zijn dan de toepassingswaarde van het Tijdelijk Handelingskader (THK). De provincie kiest er daarom voor om ook binnen het schaalniveau van het Waterwingebied standstill te borgen. Dit doen we door in een Waterwingebied gebiedseigen grond of baggerspecie toe te staan, aangezien deze voldoet aan de gebiedskwaliteit. Daarnaast dragen we zorg voor een gestage verbetering van de bodemkwaliteit en dient de toe te passen grond of baggerspecie te voldoen aan de toepassingswaarde voor 'landbouw/natuur' in het Tijdelijk Handelingskader, namelijk 1,9 µg /kg d.s. voor PFOA en 1,4 µg/kg d.s. voor andere PFAS . Met de toepassingswaarde voor PFAS wordt bedoeld de waarde voor alle andere PFAS verbindingen dan PFOA, te toetsen per stof (dus niet gesommeerd). Hiermee wordt aangesloten bij de zogenaamde "dubbele toets" die ook onderdeel is van de regels voor

het toepassen van grond of baggerspecie op de landbodem wat betreft genormeerde stoffen zoals opgenomen in het Besluit activiteiten leefomgeving. De normen voor PFAS en PFOA of alle andere PFAS zijn voor de individuele stof.

Het toepassen van grond en baggerspecie dat afkomstig is van buiten het Waterwingebied is toegestaan indien het geen PFAS bevat. Dit is vertaald naar de bepalingsgrens van 0,1 ug/kg d.s.. De verwachting is dat er weinig grond en baggerspecie beschikbaar is die aan deze grens voldoet. Daarom is het ook mogelijk gemaakt om grond en baggerspecie van buiten Waterwingebied toe te passen die voldoet aan de lokale gebiedskwaliteit en aan de toepassingswaarde voor 'landbouw/natuur' in het Tijdelijk Handelingskader, mits er per saldo geen toename is van de totale hoeveelheid individuele PFAS in Waterwingebied. De gebiedskwaliteit kan aangetoond worden door middel van een op grond van artikel 57, tweede lid van het Bbk opgestelde bodemkwaliteitskaart. Indien de gebiedskwaliteit niet bekend is, vanwege het ontbreken van een bodemkwaliteitskaart, dan kan de kwaliteit van de bodem bepaald worden van de bodemkwaliteitszone waar de toepassing op toeziet op grond van de regels voor het opstellen van een bodemkwaliteitskaart op grond van artikel 4.10.2a. van de Regeling Bbk.

Bij veel projecten wordt grond of baggerspecie afgegraven en verwijderd uit Waterwingebied. Deze grond of baggerspecie zal vaak ook PFAS bevatten. Voor de bodemkwaliteit in Waterwingebied is het dan acceptabel dat grond of baggerspecie wordt aangevoerd van buiten Waterwingebied, als de totale hoeveelheid individuele PFAS die wordt aangevoerd minder is dan de totale hoeveelheid individuele PFAS die is afgevoerd. De initiatiefnemer moet dit aantonen met een massabalans. Hierbij moet aannemelijk gemaakt worden dat de initiatiefnemer niet meer grond of baggerspecie afvoert dan nodig is voor de functionele toepassing.

Voor de toetsing op de eisen aan PFAS is het noodzakelijk dat er voor PFAS houdende grond of baggerspecie een partijkeuring plaatsvindt, zoals opgenomen in de advieslijst PFAS van het RIVM. Hiermee wordt de kwaliteit van de bewijslast gegarandeerd. Deze partijkeuring is een aanvulling op de milieuverklaring bodemkwaliteit die al op grond van paragraaf 4.124 van het Besluit activiteiten leefomgeving verplicht is.

In het vierde lid is bepaald dat voor kleinschalig grondverzet door particulieren geen melding is vereist. Dit sluit aan bij de uitzondering op de meldplicht die is opgenomen in artikel 4.1266, vierde lid, van het Besluit activiteiten leefomgeving.

[1] Achtergrondwaarden en risicogrenzen ten behoeve van onderbouwing Maximale Waarden PFAS voor toepassen van grond en baggerspecie. 29 april 2021, RIVM .

Paragraaf 3.3.3 Inhoudelijke regels Grondwaterbeschermingsgebied

Doel van de regels in grondwaterbeschermingsgebied is om te voorkomen dat:

- de bodem en het zich daarin bevindende grondwater verontreinigd raakt door het gebruik, het lozen en de uitspoeling van schadelijke stoffen;
- werkzaamheden in de bodem verstorend werken voor de kwaliteit van het grondwater.

In [artikel 3.29](#) zijn een aantal milieubelastende activiteiten binnen Grondwaterbeschermingsgebied aangewezen.

Binnen grondwaterbeschermingsgebied geldt dat activiteiten die schadelijk (kunnen) zijn voor de bodem en het zich daarin bevindende grondwater zijn verboden ([artikel 3.30](#)).

Activiteiten die risico kunnen geven voor de kwaliteit van de bodem en het grondwater zijn alleen onder voorwaarden, na het doen van een melding of startmelding, toegestaan. Dit is in de navolgende artikelen uitgewerkt.

Activiteiten die niet onder de werking van deze artikelen vallen, zijn met in acht neming van de specifieke zorgplicht ([artikel 3.22](#)) toegestaan.

Afstromend hemelwater

We willen risico's op vervuiling van grondwater in grondwaterbeschermingsgebieden zo veel mogelijk te voorkomen. Mede vanwege de klimaatontwikkeling en daardoor optredende droogte en wateroverlast willen we daarentegen zo veel mogelijk water lokaal infiltreren. De Europese Kaderrichtlijn Water vereist dat we de waterlichamen (waaronder grondwater) beschermen om de achteruitgang in kwaliteit te voorkomen en te zorgen voor een duurzame veiligstelling van de openbare drinkwatervoorziening. We stellen daarom regels om op een verantwoorde wijze het lozen van

afstromend regenwater in of op de bodem door infiltratie toe te staan, zodanig dat we verontreiniging van het grondwater tegengaan.

Het is toegestaan om afstromend hemelwater van gebouwen, wegen en parkeerterreinen op of in de bodem in grondwaterbeschermingsgebied te lozen als aan voorwaarden wordt voldaan en daarvoor een melding is gedaan. In een melding moet beschreven staan hoe wordt voldaan deze 3 voorwaarden:

1. Er is sprake van gecontroleerd infiltreren met een voldoende zuiverende voorziening
2. De activiteit brengt geen schade toebringt aan de bodem en het zich daarin bevindende grondwater
3. De wijze waarop de voorzieningen worden beheerd en de gevolgen voor het milieu worden gemonitord.

Gecontroleerd infiltreren houdt in dat het zichtbaar of duidelijk afgekaderd is waar het afstromend hemelwater naartoe stroomt. Bij incidenten of calamiteiten moet het water afgevangen kunnen worden en/of de vervuilinglocatie geïsoleerd en gesaneerd worden.

Het hemelwater dat het grondwater bereikt na behandeling moet voldoen aan de toetsingswaarden voor te infiltreren water zoals opgenomen in bijlage XIX van het Besluit kwaliteit leefomgeving (Bkl). Wanneer de concentraties in het afstromende hemelwater niet voldoen aan de concentraties van Bijlage XIX van het Besluit kwaliteit leefomgeving (Bkl), moet een zuiverende voorziening toegepast worden. Om te weten welk zuiveringsrendement noodzakelijk is, is het nodig om de concentraties van bijlage XIX van het Besluit kwaliteit leefomgeving te vergelijken met de vervuiling in het regenwater. Het benodigde zuiveringsrendement van een voorziening is het verschil tussen de concentratie in oplossing in het afstromende regenwater en het Besluit kwaliteit leefomgeving.

Concentraties in afstromend hemelwater variëren per locatie en variëren in de tijd. Het is daarmee niet mogelijk om op elke moment en op elke locatie de concentraties te controleren. Voor veelvoorkomende situaties werken we met gemiddelden. Voor het bepalen van de vervuilingsgraad maken we gebruik van de meetwaarden uit de Stowa (Stichting Toegepast Onderzoek Waterbeheer) database.

De vervuilingsgraad van het afstromende hemelwater bestaat uit vrachten ofwel concentratie*volume. In de praktijk is het eerste deel van het afstromend hemelwater, de zogeheten first flush, het meest vervuild, daarna is het hemelwater minder vervuild, maar niet (in alle gevallen) geheel schoon. De database gaat uit van gemiddelde concentraties in het afstromende hemelwater. Het eerste deel kan dus hogere concentraties hebben. Het is bij zeer zware buien niet altijd mogelijk en zeker niet doelmatig om al het water te behandelen. Daarom is bij piekbuien een overloop toegestaan.

Het afstromende oppervlak bepaalt voor het overgrote deel de samenstelling van het afstromende hemelwater. Hier maken we gebruik van. Op basis van het afstromend oppervlak is een indeling gemaakt in verschillende categorieën van emissies. De indeling van de categorieën is gebaseerd op de concentraties:

- Geringe of beperkte emissies - gemiddelde concentraties voldoen aan de grenswaarden van bijlage XIX van het Besluit kwaliteit leefomgeving (Bkl)
- Beperkte emissies - gemiddelde concentraties liggen maximaal een factor 2 boven de grenswaarden van bijlage XIX van het Besluit kwaliteit leefomgeving (Bkl).
- Significante emissies - gemiddelde concentraties liggen een factor 2 tot 5 boven de grenswaarden van bijlage XIX van het Besluit kwaliteit leefomgeving (Bkl)

Naast deze drie categorieën zijn er nog meer typen oppervlakken waar hemelwater afstroomt, zoals bedrijventerreinen. Deze zijn niet generiek in te delen in een categorie en vragen om maatwerk. Er zijn ook oppervlakken waar de emissies groter zijn dan de in categorie 3 genoemde emissies. Hierbij is altijd sprake van maatwerk.

Tabel 3.1 Overzicht van oppervlakken per categorie

Oppervlakken	categorie categorie categorie		
	1	2	3

Wegen met een lage verkeersintensiteit	x	
Parkeerterreinen tot 100 auto's	x	
Daken zonder schadelijke uitloogbare (bouw) materialen	x	
Gebiedsontsluitingswegen die gemiddeld zijn belast		x
Parkeerterreinen voor meer dan 100 auto's		x
Terreinen waar regelmatig markten en evenementen worden gehouden		x
Stroomwegen, snelwegen, autowegen, provinciale wegen, stadsautosnelwegen, industriewegen		x
Daken met schadelijke uitloogende materialen		x

De onderbouwing van de indeling van de oppervlakte per categorie is terug te vinden in: TAUW (2020): Nadere uitwerking regelgeving en behandeling afstromend regenwater in grondwaterbeschermingsgebieden. Rapportnr R001-1268524JJS-V01, TAUW, Deventer

Maatwerk bedrijven

De kwaliteit van afstromend regenwater van bedrijven varieert zo sterk dat het vermelden van gemiddelden niet zinvol is. De mogelijkheden voor behandeling moeten per bedrijf worden beoordeeld.

Maatwerk woningen in het buitengebied

Voor vrijstaande woningen in het buitengebied passen we maatwerk toe. Op basis van concentraties zou het dakwater van deze huizen (als bijvoorbeeld zinken dakgoten zijn toegepast) alleen met toepassing van een voorziening zoals een wadi geïnfiltreerd of ingezameld moeten worden. In het buitengebied is echter veelal drukriolering aanwezig waardoor inzameling van hemelwater niet doelmatig is. Gezien de totale vracht van deze losstaande huizen is het acceptabel het regenwater te infiltreren via een voorziening zoals opgenomen bij categorie 2.

Berekeningsmethode

Om het afstromende hemelwater te zuiveren zodat het voldoet aan de concentraties in bijlage XIX van het Besluit kwaliteit leefomgeving (Bkl) is een zuiveringstechniek nodig. Om te bepalen of een zuiveringstechniek volstaat, passen wij een berekeningsmethode toe.

Onderstaand geven we een voorbeeld hoe een belasting en zuiveringsrendement kan worden berekend. Dit ter illustratie van onze berekeningsmethode. We gaan uit van regenwater uit woongebieden en zink als voorbeeldcomponent. De methodiek is als volgt:

Er komt 700 mm regenwater per jaar tot afstroming ($0,7 \text{ m}^3/\text{m}^2$ verhard oppervlak). Dit water bevat $88 \text{ } \mu\text{g/l}$ aan zink = 88 mg/m^3 . Het rendement van een adsorbens tot verzadiging is gemiddeld 50%, dat wil zeggen dat tot het vervangingstijdstip gemiddeld 44 mg/m^3 zink wordt verwijderd (hiermee wordt ruimschoots voldaan aan de eis van bijlage XIX van het Besluit kwaliteit leefomgeving (Bkl), norm is maximaal $65 \text{ } \mu\text{g/l}$ in het water dat infiltreert). Op de zuiverende voorziening wordt 10 m^2 verhard oppervlak/ m^2 aangesloten. In de zuiverende voorziening bevindt zich een

adsorberende laag met een dikte van 30 cm en een droge dichtheid van 1.500 kg/m³ (dat wil zeggen, 450 kg materiaal/m²). De gewenste levensduur tot vervanging is 30 jaar. De belasting is dan: 30 (jaar)*0,7 (m³ regenwater/m² verhard oppervlak, jaar) *10 (m² verhard oppervlak/m² voorziening) *44 (mg verwijderd Zn/m³ regenwater) = 9.240 mg Zn. De belasting per kg adsorbens is 9.240/450 = 20,5 Zn/kg adsorbens.

Met dit getal kan het ontwerp gecontroleerd worden, mits een leverancier specificeert hoeveel zink zijn product kan adsorberen onder de condities van regenwater. Het moet dus duidelijk zijn hoeveel zink het product kan adsorberen bij een evenwichtsconcentratie van maximaal 65 µg/l (= eis Infiltratiebesluit). Stel dat de leverancier heeft aangetoond dat dit 100 mg/kg ds is. Dit betekent dat het adsorbens veel langer mee kan (bijna 150 jaar, mits dit ook geldt voor de andere relevante stoffen) of dat een dunnere laag kan worden toegepast of dat meer verhard oppervlak kan worden aangesloten (mits dit ook hydraulisch, qua infiltratiesnelheid en/of qua gewenste verblijftijd, mogelijk is).

Zink is de verontreiniging die in de hoogste concentraties voorkomt in afstromend regenwater van woongebieden. Als wordt uitgegaan van een concentratie van 88 µg/l, een infiltratie van 700 mm/j en gelijkmatige adsorptie in een laag van 50 cm, dan is het zinkgehalte in de bodem na 100 jaar met 9,3 mg/kg ds gestegen. Deze toename zal in het algemeen niet leiden tot een overschrijding van toetsingswaarden en de meeste bodems zijn in staat om dergelijke zinkgehalten te binden. Hierbij is nog geen rekening gehouden met het feit dat een groot deel van de metalen gebonden is als deeltjes en door filtratie wordt afgevangen, met andere woorden, de vereiste adsorptie-capaciteit is lager dan de totale belasting.

De bodem kan verontreinigingen met een hoog rendement afvangen (80 - 90%) maar het rendement is wel sterk afhankelijk van de samenstelling van de bodem en de mate waarin de bindingscapaciteit is verbruikt (dus na verloop van tijd daalt het rendement).

Standaard technieken per categorie

Hogere concentraties vragen om een hoger zuiveringsrendement, en een ander type zuiverende voorziening. Als hulpmiddel is een lijst gemaakt met veel gebruikte zuiveringstechnieken. Deze zuiveringstechnieken zijn gelinkt aan de categorieën van emissies. Dit laat zien welke zuiverende voorziening passend is in welke situatie

Wanneer de zuiveringstechnieken goed worden uitgevoerd en onderhouden hoeft het zuiveringsrendement niet aangetoond te worden. Wanneer u afwijkt van deze uitgangspunten, is het wel nodig om te onderbouwen hoe u aan het benodigde zuiveringsrendement komt. Onderstaande tabel geeft een overzicht van de zuiverende technieken en voor welke categorie van emissies ze geschikt zijn.

Tabel 3.2 Overzicht van toe te passen zuiveringstechnieken per categorie

Zuiveringstechniek	categorie categorie categorie		
	1	2	3
Bodem-/bermpassage	x	x	--
Wadi, infiltratiesloot, infiltratieveld	x	x	x
Adsorberende funderingslagen en dergelijke	x	x	x
Reinigende wegberm	x	x	x
Helofytenfilters	x	x	x
Bodempassage met ondergrondse infiltratieputten, kratten	x	x	--
Olie-absorberende			

geotextielen (in
aanvulling op een andere -- x x
techniek

Ontwerp, beheer en onderhoud

Het is van belang dat de juiste zuiverende techniek wordt toegepast en dat deze op de juiste manier wordt ontworpen en aangelegd. Dan ligt er een goede basis. Voor het functioneren op de langere termijn is beheer en onderhoud minstens zo belangrijk. Daarom is het noodzakelijk om in de melding aan te geven hoe wordt omgegaan met beheer en onderhoud. Er moet geborgd worden dat de zuiveringsrendementen ook in de toekomst gehaald worden. Bij een melding dient daarom aangegeven te worden wat er wordt gedaan aan beheer en onderhoud en wanneer en met welke frequentie. Hiermee dient onderbouwd te worden hoe het zuiveringsrendement over de tijd in stand gehouden wordt. Het monitoren van de prestaties over de tijd om bijvoorbeeld te bepalen of een adsorbens verzadigd raakt, heeft een directe link met het beheer en onderhoud. Wanneer de adsorbens op tijd wordt vervangen, conform levensduur is enkel monitoring middels visuele inspectie nodig.

Met een goed ontwerp en het juiste onderhoud zal de zuiverende voorziening de toetsingswaarde voor te infiltreren wateren realiseren. Het is daarom niet nodig om de concentraties verontreinigingen in het geïnfiltreerde regenwater te monitoren. De monitoring richt zich alleen op het functioneren van de voorziening. &helli

Ontwerp

Op verzoek kunnen we ontwerpadviezen verstrekken. Hierbij enkele richtlijnen.

1. Geringe of zeer geringe emissies:

De gemiddelde concentraties voldoen aan de toetsingswaarden voor te infiltreren water zoals opgenomen in bijlage XIX van het Besluit kwaliteit leefomgeving (Bkl) of de totale vrachten zijn dermate beperkt dat specifieke maatregelen niet nodig zijn, mits de bodem een minimale adsorptie-capaciteit bezit. Kaal zand is onvoldoende filterend en zuiverend. Ook directe infiltratie / diepinfiltratie in het grondwater geeft onvoldoende filtering en zuivering.

2. Beperkte emissies:

De gemiddelde concentraties liggen maximaal een factor 2 boven de toetsingswaarden voor te infiltreren water uit bijlage XIX van het Bkl. Dit betekent dat een rendement van 50 % voldoende is om te voldoen aan toetsingswaarden. Men moet zich realiseren dat maar enkele stoffen op dit niveau aanwezig zijn, met name chroom, zink en soms enkele PAK. Voor deze emissies zijn we uitgegaan van de verwerking van een bui van 20 mm (voor systemen met een lange verblijftijd is dit opgevat als 20 mm/dag). Bij piekbuien >20 mm is overstort of bypass van water acceptabel vanuit het oogpunt van zuivering, met andere woorden, dan moet alleen de eerste 20 mm in de voorziening worden behandeld. In situaties dat er geen ruimte is voor de bijbehorende omvang van de voorzieningen, kan uitgegaan worden van 10 mm berging.

3. Significante emissies:

De gemiddelde concentraties liggen een factor 2 tot 5 boven de toetsingswaarden voor te infiltreren water uit bijlage XIX van het Bkl. Voor categorie 3 emissies is een rendement van maximaal 80 % noodzakelijk om aan de toetsingswaarden te voldoen. Kritische stoffen zijn een aantal metalen (cadmium, chroom, koper, lood en zink), PAK, minerale olie en mogelijk ook fosfaat. In veel gevallen is een rendement van rond de 60 % voldoende om aan de eis te voldoen. Dit betreft afstromend regenwater van hoofdwegen (Rijks- en provinciale wegen) en van daken. Dakwater kan hoge concentraties lood bevatten, de gemiddelde overschrijding van de eis van bijlage XIX van het Besluit kwaliteit leefomgeving (Bkl) is meer dan de hierboven genoemde factor 5. Echter, lood is een stof die sterk adsorbeert aan de bodem en dergelijke en kan daarom in principe gemakkelijk verwijderd worden. Voor deze emissies zijn we uitgegaan van de verwerking van een bui van 20 mm (voor systemen met een lange verblijftijd is dit opgevat als 20 mm/dag). Bij piekbuien >20 mm is overstort of bypass van water acceptabel vanuit het oogpunt van zuivering, met andere woorden, dan moet alleen de eerste 20 mm in de voorziening worden behandeld.

Artikel 3.29 Aanwijzing milieubelastende activiteit Grondwaterbeschermingsgebied

Binnen het grondwaterbeschermingsgebied zijn een aantal activiteiten aangewezen als milieubelastende activiteit. Hierbij is uitgegaan van een doelbenadering. Een goed voorbeeld is dat er geen regels zijn opgenomen om specifieke groepen van milieubelastende activiteiten aan te wijzen. Voor het overgrote deel geldt dat activiteiten die door een bedrijf worden verricht dat het potentiële risico voor de kwaliteit van de bodem en het grondwater het gevolg is van een specifieke activiteit binnen zo'n bedrijf. Door de regels specifiek te richten op die risicovolle activiteit is het niet (langer) nodig om regels op te nemen waarin de toelaatbaarheid van bedrijven is gereguleerd.

Eerste lid Aanwijzing milieubelastende activiteiten

Schadelijke stoffen

Hoewel voor het gebruik en aanwezig hebben van stoffen vanuit een doelbenadering in veel gevallen volstaan kan worden met het treffen van bodembeschermende maatregelen, geldt hierop een uitzondering voor:

- schadelijke stoffen: deze stoffen geven zeer ernstige risico's voor de gezondheid, zelfs bij zeer geringe hoeveelheden daarvan in het drinkwater. Vanuit het belang van een veilige drinkwatervoorziening is het gerechtvaardigd deze stoffen te verbieden;
- mest: opslaan van mest zonder beschermende voorziening levert schade op voor de bodem en het grondwater en is daarom aangewezen.

Begraafplaatsen

Het begraven of uitstrooien van as in grondwaterbeschermingsgebied is niet wenselijk.

Warmtetoevoeging en –onttrekking

Warmtetoevoeging en warmteonttrekking aan bodem en grondwater vindt vooral plaats om te besparen op het gebruik van niet vernieuwbare energiebronnen. Gebouwen en processen kunnen op een energiezuinige manier van koeling en verwarming worden voorzien door gebruik te maken van ondergrondse energieopslag. De techniek daarvoor is goed uitontwikkeld en wordt inmiddels op ruime schaal toegepast.

Er wordt onderscheid gemaakt tussen open systemen (grondwatersystemen, KWO) en gesloten systemen (bodemwarmtewisselaars).

In open systemen wordt grondwater uit een watervoerend pakket op de ene locatie opgepompt, waarna het via een warmtewisselaar energie opneemt of afstaat, om vervolgens op een tweede locatie te worden geïnfiltrerd. Door in het warme seizoen grondwater op de eerste locatie op te pompen en te gebruiken voor koeldoeleinden, en het daardoor opgewarmde grondwater op de tweede locatie te infiltreren ontstaat daar een "bel" van opgewarmd grondwater. Door omkering van de pomprichting in het koude seizoen kan de opgeslagen warmte worden gebruikt voor verwarmingsdoelen. Er ontstaat dus een warme en een koude bron in de ondergrond die wisselend worden gebruikt voor koeling en verwarming.

Een gesloten systeem werkt volgens hetzelfde principe, maar hier wordt via een in de ondergrond aangelegd gesloten systeem van (kunststof) slangen of buizen warmte aan de bodem toegevoegd in de zomer en onttrokken in de winter. Het gesloten systeem is gevuld met een vloeistof (bijv. glycol, water).

De toepassing van deze systemen brengt risico's met zich mee voor de drinkwaterwinning. Opwarming van het grondwater kan leiden tot verandering van de chemische kwaliteit, er kan negatieve beïnvloeding optreden van de stromingsrichting van grondwater voor drinkwaterbereiding en daardoor mogelijk verplaatsen van (bekende of onbekende) verontreinigingen, en er kunnen zich calamiteiten voordoen bij gebruik van vloeistoffen in gesloten systemen. Ook het boren in de bodem kan een bedreiging opleveren. Deze systemen zijn daarom als beperkingengebiedactiviteit aangewezen grondwaterbeschermingsgebied.

Overige activiteiten

Voor de overige activiteiten aangewezen in het eerste lid is een toelichting opgenomen in de artikelen die het verrichten van die activiteit mogelijk maakt onder de daarvoor gestelde voorwaarden.

Tweede lid

Het tweede lid bevat activiteiten die niet onder de aanwijzing van het eerste lid vallen.

Artikel 3.30 Verbod milieubelastende activiteit Grondwaterbeschermingsgebied

In dit artikel is het verbod opgenomen de aangewezen milieubelastende activiteit binnen Grondwaterbeschermingsgebied te verrichten. Voor een aantal activiteiten zijn in de navolgende artikelen uitzonderingen opgenomen op dit verbod.

Artikel 3.31 Startmelding activiteiten in de bodem Grondwaterbeschermingsgebied

Evenals bij waterwingebied is er binnen grondwaterbeschermingsgebied een generieke regeling opgenomen voor activiteiten in de bodem. De regeling omvat boorputten, grond- en funderingswerkzaamheden, sonderingen en saneringen in het kader van het Besluit activiteiten leefomgeving. Activiteiten in de bodem tot 3 meter diepte zijn rechtstreeks toegestaan omdat dit weinig invloed heeft op de kwaliteit van het grondwater en dus doorgaans geen gevaar oplevert. Verontreinigingen kunnen door middel van lekstromen in het diepere grondwater komen. Het blijft daarom van belang dat putten goed aan het maaiveld worden afgesloten en dat boorgaten op goede wijze worden opgevuld. Doorboring van afsluitende lagen moet worden hersteld. Dit is via protocollen geregeld.

Belangrijke reden om activiteiten in de bodem te reguleren is dat voorkomen wordt dat de in de bodem aanwezige afsluitende lagen worden verstoord. Uit onderzoek is duidelijk op welke diepte deze beschermende lagen liggen. Deze staan weergegeven binnen het werkingsgebied dat bij de regels hoort. Het doen van een startmelding bij het verrichten van activiteiten in de bodem is daarom voldoende. In voorkomende gevallen kan er naast de startmelding op grond van deze verordening ook een vergunning- of meldplicht vanuit de waterschapsverordening gelden.

Boringsdiepten op de kaart

Binnen Brabant bestond er geen gebiedsspecifieke bescherming voor de grondwaterbeschermingsgebieden. Er was voor alle gebieden binnen de provincie die waren aangewezen als grondwaterbeschermingsgebied één norm voor de maximaal toelaatbare diepte van 30 meter (en in Boringsvrije zones van maximaal 80 meter), ongeacht de regionale bodemopbouw en aanwezige watervoerende pakketten.

In de praktijk is dit een veel te eenvoudige benadering, waardoor het grondwaterbeheer onvoldoende recht doet aan de beoogde hogere doelstellingen, met name die van adequaat voorraadbeheer en de bescherming van de diepere lagen tegen verontreiniging ten behoeve van menselijke consumptie (hoogwaardig gebruik). Daarom zijn de boordiepten nu gebiedsgericht vorm gegeven. De twee meest relevante geologische breuklijnen zijn als onderscheidende grens aangemerkt, namelijk de Gilze- Rijenbreuk en de Peelrandbreuk. Beide breuklijnen markeren een duidelijke grens in de bodemopbouw, met name ten aanzien van de diepte van watervoerende pakketten en scheidende lagen in de ondergrond.

Per gebied is aangemerkt welke watervoerende pakketten aangewezen zijn om uit te onttrekken. Intussen gelden landelijke regels voor het boren, beheren en verwijderen van putten en mogen alleen erkende bedrijven putten aanleggen, wat eveneens via landelijke regels geborgd is. Deze bedrijven zijn bekend met deze regels en werkwijze. Vaste waarden voor de te onttrekken diepte is alleen relevant op plaatsen waar watervoerende pakketten met elkaar in verbinding staan, omdat er ter plaatse geen scheidende laag in de ondergrond aanwezig is. Dit komt lokaal op diverse plaatsen voor, zodat daar voor de duidelijkheid wel een maximale diepte in meters is opgenomen.

Boringen

Omdat het uitvoeren van boringen risicovol is, zijn slechts een beperkt aantal boringen toegestaan:

1. boorputten voor de controle van het grondwater ten behoeve van de openbare drinkwatervoorziening;
2. het onderzoeken of saneren van de bodem in het kader van het Besluit activiteiten leefomgeving; of
3. boorputten bestemd voor het onttrekken van grondwater ten behoeve van industriële toepassingen en de openbare drinkwatervoorziening als bedoeld in artikel 16.3 Besluit activiteiten leefomgeving (waarvoor de provincie bevoegd gezag is) en onttrekkingen die vergunningplichtig zijn op grond van de waterschapsverordening.

De ook in paragraaf 4.111 en 4.112 Besluit activiteiten leefomgeving genoemde bodemenergiesystemen ("koude- en warmteopslag") vallen niet onder de toegestane onttrekkingen; die zijn op grond van [artikel 3.29](#) verboden in grondwaterbeschermingsgebieden.

In grondwaterbeschermingsgebieden zijn putten bestemd voor het onttrekken van grondwater (bronbemaling, beregening, industrie etc.) alleen toegestaan als is voldaan aan de eisen uit de Omgevingswet en de daarop gebaseerde regels inzake grondwateronttrekking van de provincie en de waterschappen. Er geldt bij boringen en het afdichten van de put binnen grondwaterbeschermingsgebied als aanvullende voorwaarde dat de beschrijving van het veldwerk dat na afronding conform het BRL SIKB protocol 2101, eis 18, aangeleverd moet worden aan het bestuur van het waterschap, ook aan Gedeputeerde Staten wordt gestuurd.

Kabels en leidingen

De aanleg van kabels en (pers)leidingen (waaronder aardgasleidingen) zijn na startmelding toegestaan. Het aanleggen van buisleidingen voor het vervoer van (milieu)gevaarlijke stoffen is alleen binnen een bestaande buisleidingenstraat toegestaan na melding. Buisleidingen zijn te risicovol vanwege potentiële lekkages.

Grond- en funderingswerken

Bij het roeren van de grond gaat het om het uitvoeren of doen uitvoeren van werken op of in de bodem, waarbij ingrepen worden verricht of stoffen worden gebruikt die de beschermende werking van de slecht doorlatende bodemlagen kunnen aantasten. Hieronder vallen in ieder geval bodemstabiliseringswerken, boringen, grond- en funderingswerken en het plaatsen en verwijderen van damwanden, folies en heipalen.

Na graafwerkzaamheden moet het bodemprofiel worden aangevuld tot tenminste 3 m onder het oude maaiveld. Aanvulling van grond moet gebeuren volgens het oorspronkelijke bodemprofiel. Uiteraard wordt daarbij aangesloten op eventuele kunstwerken die zijn aangebracht (riolering, kelder e.d.). Wanneer weerstand biedende lagen niet kunnen worden hersteld met het oorspronkelijke materiaal, moet dit plaatsvinden met soortgelijk materiaal o.a. zwelklei. De afdichting van het gat moet gebeuren volgens BRL SIKB protocol 2101, eis 16 en 17.

Gladde geprefabriceerde palen en in de grond gevormde palen, zonder verbrede voet, zijn funderingstechnieken die het minste risico opleveren voor de kwaliteit van het grondwater.

Er zijn echter omstandigheden bekend waarbij gladde heipalen niet voldoen en andere technieken nodig zijn. Ook de lokale omstandigheden kunnen het nodig maken om andere technieken te gebruiken. Een te rigoureuus verbod kan betekenen dat bepaalde maatschappelijk gewenste activiteiten niet door kunnen gaan. Voor dit soort situaties is een alternatief beschikbaar: de schroefpaal. Met de regeling wordt voorkomen dat deze activiteiten onnodig worden geblokkeerd.

Artikel 3.32 Meldplicht aanleggen en onderhouden buisleiding

Bij de aanleg of het onderhoud van buisleidingen zijn werkzaamheden nodig in de bodem. Bovendien worden door een buisleiding schadelijke stoffen vervoerd. Daarom is de aanleg en het onderhoud van buisleidingen aangewezen als beperkingengebiedactiviteit. In het verleden was de aanleg van buisleidingen in het geheel verboden. Het risico voor het grondwater is in geval van calamiteiten groot.

Binnen Brabant ligt echter een bestaande buisleidingenstraat. Vanwege deze bestaande situatie is een regeling opgenomen die het aanleggen, onderhouden of verwijderen van een buisleiding binnen deze bestaande

buisleidingenstraat onder voorwaarden en na melding mogelijk maakt. Transportleidingen voor het vervoer van aardgas of persleidingen voor het vervoer van water vallen niet onder de aanwijzing omdat die niet zijn gedefinieerd als buisleiding.

Artikel 3.33 Meldplicht sportveld met kunstgras Grondwaterbeschermingsgebied

Uit onderzoek blijkt dat kunstgrasvelden en het gebruik van instrooimiddelen schadelijke gevolgen kunnen hebben voor bodem en het grondwater vanwege het gebruik van voor het milieu schadelijke stoffen. Het gaat hier alleen om sportvelden waar kunstgras wordt gebruikt en niet om kunstgras als gazon.

Door de Branchevereniging Sport en Cultuurtechniek is daarom een zorgplichtdocument milieu grasvelden opgesteld. In dit document worden technische maatregelen beschreven voor verschillende typen kunstgrasvelden waardoor uitloging van materiaal naar de bodem wordt voorkomen. Niet alleen bij de aanleg maar ook gedurende de gebruikperiode vanwege onderhoudswerkzaamheden bestaan risico's. Ook daarvoor bevat het zorgdocument maatregelen.

Vanwege de risico's zelf, zoals rubber, of de verontreinigende stoffen uit het materiaal zich verspreiden naar het drinkwater, is het nodig dat bij de aanleg van kunstgrasvelden rekening wordt gehouden met het belang van grondwater. Daarom is het treffen van maatregelen in Grondwaterbeschermingsgebied verplicht gesteld.

De regels gelden voor de aanleg van nieuwe kunstgrasvelden maar ook in het geval dat een bestaand kunstgrasveld wordt vervangen. Hierdoor ontstaat een natuurlijke overgangsregeling. Op het moment dat een bestaand kunstgrasveld wordt vervangen is er een natuurlijk moment om eisen te stellen aan het treffen van maatregelen die uitspoeling van stoffen naar de bodem tegen gaan. Bestaande kunstgrasvelden die niet worden gerenoveerd of vervangen, vallen onder het generieke overgangsrecht van artikel 9.2 van deze verordening.

De maatregelen hebben tot doel om uiteindelijk ervoor te zorgen dat hemelwater dat via een kunstgrasveld op of in de bodem geloosd wordt door infiltratie voldoet aan de toetsingswaarden voor te infiltreren water zoals opgenomen in bijlage XIX van het Besluit kwaliteit leefomgeving.

Artikel 3.34 Meldplicht en startmelding voor lozen van afstromend hemelwater van gebouwen Grondwaterbeschermingsgebied

Bij het afstromend hemelwater van gebouwen kan de keuze van bouwmaterialen risico's met zich meebrengen voor de kwaliteit van de bodem en het grondwater. Regenwater dat van nature schoon is, kan onderweg verontreinigingen opnemen van (bijvoorbeeld) uitlopende bouwmaterialen. Daarom is het nodig hiervoor regels te stellen.

Het is toegestaan om afstromend hemelwater op of in de bodem te brengen zonder aanvullende maatregelen als er geen schadelijke uitloegbare (bouw)materialen zijn gebruikt. Er wordt bij de aanleg van een dergelijke voorziening het doen van een startmelding gevraagd zodat het uitvoeren van toezicht mogelijk is.

Als er wel schadelijke uitloegbare (bouw)materialen bij de bouw zijn gebruikt, mag het water alleen infiltreren via een voldoende zuiverende voorziening. In de toelichting op deze paragraaf is onder het kopje Afstromend hemelwater algemeen een uitgebreide toelichting opgenomen.

Uitlopende schadelijke (bouw)materialen die schadelijk zijn betreffen in ieder geval: zink, lood, koper, gewolmaniseerd hout, teerbitumen. Ook gecoate uitloegbare stoffen vallen onder het begrip uitloegbare bouwmaterialen en vragen een aanvullende maatregel zodat dus niet volstaan kan worden met een startmelding.

Artikel 3.35 Meldplicht lozen afstromend hemelwater van verharde wegen Grondwaterbeschermingsgebied

Binnen grondwaterbeschermingsgebied levert het afstromende hemelwater van wegen en erlangen gelegen parkeerplekken een risico op. Regenwater dat van nature schoon is, kan onderweg verontreinigingen opnemen van (bijvoorbeeld) het verkeer. Het afstromend water van wegen bevat zware metalen, PAK's en minerale olie. Bij een

calamiteit op de weg kan een grote hoeveelheid schadelijke stoffen in de berm komen. Bij ongecontroleerde infiltratie in de berm kan dit tot vervuiling van de bodem en het grondwater leiden. Generieke regelgeving beperkt dit risico onvoldoende, gelet op het bijzondere belang en de kwetsbaarheid van de drinkwatervoorziening.

Het aanleggen van een snelweg of een intensief te gebruiken (auto)weg in een grondwaterbeschermingsgebied introduceert een relatief groot risico op calamiteiten met mogelijk grote gevolgen en is daarom in beginsel ongewenst. Een tracé buiten het grondwaterbeschermingsgebied heeft de voorkeur, vanuit het belang van de drinkwatervoorziening. Bij het doen van een melding geldt dat de noodzaak van de activiteit onderbouwd moet worden; voor de aanleg van een weg geldt dat het aanwezig zijn van een alternatief buiten het grondwaterbeschermingsgebied ontbreekt. Als de aanleg buiten grondwaterbeschermingsgebied niet mogelijk is, kan met adequate voorzieningen het risico van de weg tot verwaarloosbaar teruggebracht worden. Een absoluut verbod op het aanleggen van wegen is daarom niet proportioneel. We sluiten met de regelgeving aan bij een risicobenadering voor de milieugevolgen op de lange termijn voor het grond- en drinkwater. In de toelichting op deze paragraaf is onder het kopje Afstromend hemelwater algemeen een uitgebreide toelichting opgenomen.

Het in of op de bodem lozen van afstromend hemelwater wegen moet vanwege de risico's voor de kwaliteit van de bodem en het grondwater gemeld worden.

Artikel 3.36 Startmelding parkeerterrein 100 motorrijtuigen Grondwaterbeschermingsgebied

De provincie wil geen onnodige belemmeringen opleggen aan het bieden van parkeergelegenheid. Uit onderzoek blijkt dat bij kleinere parkeerterreinen tot en met 100 voertuigen de risico's voor het grondwater zeer beperkt zijn zolang het water via bodeminfiltratie of berminfiltratie in de bodem komt én er sprake is van een bodemzuiverende voorziening. Wanneer er sprake is van een bodemzuiverende voorziening voldoet hemelwater dat afstroomt van een parkeerterrein aan de toetsingswaarden voor te infiltreren water zoals opgenomen in bijlage XIX van het Besluit kwaliteit leefomgeving. Dit betekent dat het niet is toegestaan dat het parkeerterrein op kale zandgrond wordt aangelegd.

Dit geldt zowel voor verhard als onverhard parkeren als voor permanent en tijdelijk parkeren. Om controle uit te kunnen voeren, is het doen van een startmelding verplicht.

Artikel 3.37 Meldplicht parkeerterrein meer dan 100 motorrijtuigen Grondwaterbeschermingsgebied

Het risico op lekkage en afspoelen van schadelijke stoffen van motorvoertuigen is bij de huidige stand der techniek beperkt, maar niet verwaarloosbaar. Het bieden van parkeergelegenheid voor 100 voertuigen of meer is daarom alleen onder voorwaarden toegestaan, na het doen van een melding. Risicofactor bij grotere parkeerterreinen is met name ook het parkeren van vrachtwagens.

De regels in dit artikel gelden zowel voor verhard parkeerterrein als onverhard terrein (of halfverhard), een tijdelijk terrein of permanent.

Wanneer er sprake is van een bodemzuiverende voorziening voldoet hemelwater dat afstroomt van een parkeerterrein aan de toetsingswaarden voor te infiltreren water zoals opgenomen in bijlage XIX van het Besluit kwaliteit leefomgeving. Dit betekent dat het niet is toegestaan dat het parkeerterrein op kale zandgrond wordt aangelegd. In de toelichting op deze paragraaf is onder het kopje Afstromend hemelwater algemeen een uitgebreide toelichting opgenomen.

Artikel 3.38 Meldplicht andere lozingen dan afstromend hemelwater

Het lozen van afvalwater anders dan hemelwater is toegestaan als het aannemelijk is dat de kwaliteit dermate schoon is dat zonder zuivering of andere beschermende maatregelen voldaan wordt aan de toetsingswaarden voor te infiltreren water zoals opgenomen in bijlage XIX van het Besluit kwaliteit leefomgeving. Ook als blijkt dat er voorzieningen worden getroffen waardoor het afvalwater niet in de bodem infiltreert, leidt tot het voldoen aan deze toetsingswaarden.

Het afvalwater dat meldingsplichtig is betreft o.a. afvalwater dat vrijkomt bij ontwatering door middel van een bronnering. Hiermee blijft het mogelijk om een retourbemaling uit te voeren. Ook huishoudelijk afvalwater of afvalwater afkomstig van een openbaar vuilwaterriool, openbaar ontwateringsstelsel, openbaar hemelwaterstelsel of een ander passend systeem voor de verwerking van stedelijk afvalwater zoals bedoeld in artikel 2.16 van de Omgevingswet vallen onder de meldplicht.

Bestaande lozingen die niet worden aangepast, vallen onder het generieke overgangsrecht van [artikel 10.2](#) van deze verordening.

Artikel 3.39 Startmelding evenement Grondwaterbeschermingsgebied

Binnen grondwaterbeschermingsgebied worden er regelmatig evenementen gehouden. De provincie treedt graag in een zo vroeg mogelijk stadium, dus al in de verkennende initiatief-fase, in overleg met gemeenten en initiatiefnemers over evenementen en alle keuzes die daarbij horen. Bijvoorbeeld gemotoriseerde sportevenementen zijn uit oogpunt van de daarmee samenhangende risico's ongewenst in het grondwaterbeschermingsgebied.

Bij evenementen zijn parkeerplaatsen en andere voorzieningen nodig zoals aggregaten, machines, toiletten en catering, die het milieu kunnen belasten. De provincie wil geen onnodige belemmeringen opleggen aan het houden van evenementen. Vanuit de bescherming van de bodem en het daarin aanwezige grondwater is het nodig om randvoorwaarden te stellen aan evenementen waarbij voornoemde voorzieningen worden gebruikt.

Om de milieurisico's zo veel mogelijk te verkleinen gelden er een aantal regels waaraan degene die de activiteit uitvoert zich moet houden. Overigens geldt daarnaast onverkort dat de eigenaar van het terrein verantwoordelijk is (en blijft) dat er geen verontreiniging optreedt van de bodem en het zich daarin bevindende grondwater. Om de kans op verontreiniging zo veel mogelijk te verlagen gelden de volgende voorwaarden:

- Zorg dat het voor gebruikers duidelijk is dat er sprake is van een grondwaterbeschermingsgebied en dat het in de bodem komen van bepaalde stoffen schadelijke gevolgen heeft.
- Gebruik de beste beschikbare technieken en bodembeschermende voorzieningen om de milieurisico's zo veel mogelijk te verkleinen bij het plaatsen en gebruiken van afvalbakken, tanks met chemische middelen en brandstof, machines, aggregaten, koelwagens, toiletten en catering. Mogelijke maatregelen zijn lekbakken, filterdoeken, beveiligde koppelingen en/of plaatsing op verhard terrein met afvoer via riolering naar buiten het gebied.
- Zorg ervoor dat spoel- en ander vervuild water niet kan infiltreren in de bodem maar wordt afgevoerd naar buiten het gebied.
- Zorg dat er voldoende kennis en middelen beschikbaar zijn om een eventuele verontreiniging zoals lekkage van olie op te ruimen. Middelen kunnen bijvoorbeeld absorptie korrels of doeken zijn. Ook een schep en een mogelijkheid voor opslag van geringe hoeveelheid grond.

Tijdens het evenement is het mogelijk dat de toezichthouder controle uitvoert. Om dit te kunnen doen is een informatieplicht opgenomen in de vorm van een startmelding. Voor overige evenementen, bijvoorbeeld een gemotoriseerd sportevenement, zijn geen specifieke regels opgenomen. In dergelijke gevallen geldt de algemene zorgplicht.

Artikel 3.40 Algemene regel en meldplicht toepassen grond en baggerspecie Grondwaterbeschermingsgebied

In grondwaterbeschermingsgebieden worden schone (primaire) bouwstoffen toegestaan en bouwstoffen die voldoen aan de emissie- en samenstellingsnormen voor ongeïsoleerde toepassing.

Vanuit de optiek van de bescherming van de grondwaterkwaliteit is het wellicht wenselijk om de aanvoer van verontreinigde bouwstoffen van buiten het grondwaterbeschermingsgebied geheel te verbieden (standstill op gebiedsniveau). Omdat niet altijd voldoende schone bouwstoffen beschikbaar zijn - verhardingsmateriaal bijv. bevat vaak lichte verontreinigingen - is dat niet realistisch.

De toepassing van bouwstoffen is derhalve onder de voorwaarden van het Besluit activiteiten leefomgeving (Bal) in grondwaterbeschermingsgebied toegestaan. Door het (her)gebruik van bouwstoffen, grond en bagger kan het grondwater dat wordt gebruikt voor de openbare drinkwaterwinning, worden verontreinigd. Algemene rijksregels voor het toepassen van bouwstoffen, grond of baggerspecie zijn opgenomen in het Bal. Op de landbodem mag alleen grond of baggerspecie worden toegepast dat voldoet aan de kwaliteitseisen zoals bedoeld in artikel 25d, vierde lid van het Besluit bodemkwaliteit (Bbk). Er dient voldaan te worden aan de kwaliteitseisen waarin de ontvangende landbodem volgens het Bbk is ingedeeld en die hoort bij de bodemfunctieklasse waarin op grond van het omgevingsplan de landbodem is ingedeeld. Dat betekent dat grond en baggerspecie toegepast kan worden als het voldoet aan dezelfde of een schonere bodemkwaliteitsklasse, waarmee standstill beoogd is. Hierbij is het risico van verspreiding van verontreinigingen naar het grondwater dat voor de drinkwaterwinning is bestemd, niet specifiek in aanmerking genomen. Dergelijke risico's zijn echter niet bij voorbaat uit te sluiten. Tussen verschillende locaties kunnen de risico's verschillen, afhankelijk van o.a. de kwetsbaarheid van een gebied, reeds aanwezige functies, bodemopbouw, bodemsamenstelling, kwaliteit van het te storten materiaal, mobiliteit van verontreinigingen, mate van doorlatendheid van de (water)bodem en van het toegepaste materiaal en wijzigingen in milieuomstandigheden (zuurgraad en zuurstof). Dit vraagt in bepaalde gevallen om een locatiespecifieke benadering.

In grondwaterbeschermingsgebieden is het beleid erop gericht om het bestaande beschermingsniveau minimaal in stand te laten (standstill) en zo mogelijk een verbetering van het beschermingsniveau te bereiken. Met het oog daarop geldt dat aanvoer van verontreinigende stoffen van buiten het grondwaterbeschermingsgebied moet worden tegen gegaan, opdat de totale vracht niet toeneemt. Het standstill principe is uit KRW-oogpunt van toepassing op het grondwaterlichaam. Dit grondwaterlichaam is groter dan het grondwaterbeschermingsgebied. Als is aangetoond dat het niet mogelijk is om grond uit hetzelfde grondwaterbeschermingsgebied te gebruiken, kan onder voorwaarden grond van hetzelfde grondwaterlichaam gebruikt worden.

Daarom zijn er in aanvulling op het Bal regels opgenomen voor toepassing van bouwstoffen, grond en bagger in de grondwaterbeschermingsgebieden.

Grond en baggerspecie (toepassing tot 5000 m³)

Op grond van het generieke beleid mag de toe te passen kwaliteit van grond of baggerspecie niet slechter zijn dan de kwaliteit van de ontvangende bodem. Hierbij worden verschillende bodemkwaliteitsklassen onderscheiden.

In grondwaterbeschermingsgebieden is de toepassing van gebiedseigen grond en baggerspecie met de kwaliteit Wonen/'licht-verontreinigd' (schoon) toegestaan en onder voorwaarden klasse 'Wonen/'licht-verontreinigd'. Voor de toepassing van gebiedseigen verontreinigde grond of baggerspecie van de klasse Wonen/'licht-verontreinigd', moet aan twee voorwaarden zijn voldaan. De eerste voorwaarde is dat de grond of baggerspecie afkomstig is uit hetzelfde grondwaterbeschermingsgebied om een toename van verontreinigingen op gebiedsniveau te voorkomen (standstill op gebiedsniveau). De tweede voorwaarde is dat geen verontreinigde grond (Wonen/'licht-verontreinigd') op een schone (water)bodem (Wonen/'licht-verontreinigd') mag worden toegepast (standstill op lokaal niveau).

Grond of baggerspecie dat niet afkomstig is van binnen het Grondwaterbeschermingsgebied mag worden toegepast, als het voldoet aan de kwaliteitsklasse 'landbouw/natuur' voor het toepassen op de landbodem of de kwaliteitsklasse 'niet verontreinigd' voor het toepassen in een oppervlaktewaterlichaam.

PFAS houdende grond en bagger

Voor PFAS houdende grond of baggerspecie is nog onvoldoende bekend over de mate waarin PFAS mobiel is en dus uitloopt naar het grondwater. RIVM is momenteel, mede op basis van nieuwe (strengere) grenswaarden van de Europese Voedselwarenautoriteit EFSA, nieuwe grenswaarden aan het afleiden. Deze grenswaarden zullen opgenomen worden in het Definitieve Handelingskader(DHK).

De komende jaren treedt daarnaast de nieuwe Europese Drinkwaterrichtlijn in werking. Een van de nieuwe onderdelen in de Drinkwaterrichtlijn is dat deze somnormen voor PFAS bevat. Dit heeft mogelijk gevolgen voor de drinkwaternormen. Ook zal PFAS opgenomen gaan worden in de Europese grondwaterrichtlijn. Al is de wijze waarop

dit nationaal geoperationaliseerd gaat worden nog onduidelijk.

De provincie wil aan de voorzichtige kant gaan zitten en kiest er in grondwaterbeschermingsgebieden voor om strenger te zijn dan de toepassingswaarde van het Tijdelijk Handelingskader (THK). Het THK stelt voor om in grondwaterbeschermingsgebieden als toepassingswaarde de gebiedskwaliteit aan te nemen, waarmee standstill op het schaalniveau van het grondwaterbeschermingsgebied geborgd wordt. Dat betekent echter dat nog steeds relatief vieze grond naar relatief schone grond verplaats kan worden en ook dat bij een relatief slechte gebiedskwaliteit er geen verbetering optreedt.

In een Grondwaterbeschermingsgebied kiezen we daarom ervoor om gebiedseigen grond toe te staan. Grond of baggerspecie dat afkomstig is van binnen het Grondwaterbeschermingsgebied voldoet aan de gebiedskwaliteit. Om naast standstill zorg te dragen voor een gestage verbetering van de kwaliteit moet de grond of baggerspecie daarnaast voldoen aan de toepassingswaarde voor 'landbouw/natuur' zoals opgenomen in het Tijdelijk Handelingskader. De toepassingswaarde voor 'landbouw/natuur' in het Tijdelijk Handelingskader is 1,9 ug/kg d.s voor PFOA en 1,4 ug/kg d.s. voor andere PFAS. Met de toepassingswaarde voor PFAS wordt bedoeld de waarde voor alle andere PFAS verbindingen dan PFOA, te toetsen per stof (dus niet gesommeerd). Hiermee wordt aangesloten bij de zogenaamde "dubbele toets" die ook onderdeel is van de regels voor het toepassen van grond of baggerspecie op de landbodem wat betreft genormeerde stoffen zoals opgenomen in het Besluit activiteiten leefomgeving.

Het toepassen van grond en baggerspecie dat afkomstig is van buiten het Grondwaterbeschermingsgebied is toegestaan als het voldoet aan de gebiedskwaliteit, maar nooit hoger dan 0,1 ug/kg d.s PFAS. Op basis van de bodemkwaliteitskaart blijkt de bodemkwaliteit in Noord-Brabant voor wat betreft PFAS gemiddeld op 0,5 ug/kg d.s. te zitten. De provincie wil bij het toepassen van gebiedsvreemde grond of baggerspecie stimuleren dat in Grondwaterbeschermingsgebieden zo schoon als wat beschikbaar is aan grond en baggerspecie gebruikt wordt.

Daarnaast is het mogelijk gemaakt om grond en baggerspecie van buiten Grondwaterbeschermingsgebied toe te passen die voldoet aan de toepassingswaarde voor 'landbouw/natuur' in het Tijdelijk Handelingskader, mits er per saldo geen toename is van de totale hoeveelheid individuele PFAS in Grondwaterbeschermingsgebied. Bij veel projecten wordt grond of baggerspecie afgegraven en verwijderd uit Grondwaterbeschermingsgebied. Deze grond of baggerspecie zal vaak ook PFAS bevatten. Voor de bodemkwaliteit in Grondwaterbeschermingsgebied is het dan acceptabel dat grond of baggerspecie wordt aangevoerd van buiten Grondwaterbeschermingsgebied, als de totale hoeveelheid individuele PFAS die wordt aangevoerd minder is dan de totale hoeveelheid individuele PFAS die is afgevoerd. De initiatiefnemer moet dit aantonen met een massabalans. Hierbij dient aannemelijk gemaakt te worden dat de initiatiefnemer niet meer grond of baggerspecie afvoert dan nodig is voor de functionele toepassing.

Voor de toetsing op de eisen aan PFAS is het noodzakelijk dat er voor PFAS houdende grond of baggerspecie een partijkeuring plaatsvindt, zoals opgenomen in de advieslijst PFAS van het RIVM. Hiermee wordt de kwaliteit van de bewijslast gegarandeerd. Deze partijkeuring is een aanvulling op de milieuverklaring bodemkwaliteit die al op grond van paragraaf 4.124 van het Besluit activiteiten leefomgeving verplicht is.

Tijdelijke uitname

Het tijdelijk uitnemen van grond of baggerspecie, bijvoorbeeld ten behoeven van de aanleg van kabels en leidingen is toegestaan, ongeacht de kwaliteit van de grond of baggerspecie. Bij tijdelijk uitnemen wordt aangesloten bij de definitie zoals opgenomen in het Besluit activiteiten leefomgeving.

Grootschalige toepassing van grond en baggerspecie (meer dan 5000 m³)

Het toetsingskader voor grootschalige toepassingen in het Bal (minimale omvang van 5000 m³ en een minimale laagdikte van 2 meter) kent naast de bodemkwaliteitsklassen ook Emissiewaarden en Emissietoetswaarden voor zware metalen. Binnen grondwaterbeschermingsgebieden is het toetsingskader voor grootschalige toepassingen uit het Bal niet geschikt. Juist bij toepassing van grote hoeveelheden grond en bagger, in soms diepe putten, is vanwege de risico's voor de kwaliteit van het grondwater een strikter toetsingskader noodzakelijk.

Met name bij grootschalige toepassingen (voor onder water) kan ernstige schade ontstaan als ernstig verontreinigd

materiaal illegaal wordt gestort of zich calamiteiten voordoen. Tijdens de duur van een project moeten er dan ook grote handhavinginspanning worden geleverd om te voorkomen dat ernstig verontreinigde grond of baggerspecie wordt toegepast.

Voor de grootschalige toepassing van grond en baggerspecie gelden dezelfde voorwaarden als voor kleinschalige toepassing. In aanvulling daarop geldt echter dat er een meldingsplicht met voorwaarde is opgenomen. Grootschalige toepassing in een grondwaterbeschermingsgebied wordt dus niet alleen op grond van het Bal gemeld aan het meldpunt bodemkwaliteit, maar ook op grond van de regeling in deze verordening moet een melding worden gedaan. Die melding moet de resultaten bevatten van locatiespecifiek onderzoek waarmee wordt aangetoond dat door de wijze van toepassing en de te treffen voorzieningen en maatregelen de risico's op verontreiniging van het grondwater voor de betreffende drinkwatervoorziening niet toenemen. Deze melding maakt preventief toezicht mogelijk.

Paragraaf 3.3.4 Inhoudelijke regels Boringsvrije zone

Doel van de regels in boringsvrije zone is het beschermen van de diepere watervoerende pakketten door te voorkomen dat de beschermende kleilaag wordt doorboord.

Binnen boringsvrije zone gelden geen absolute verboden. Vanuit het doel zijn wel voorwaarden gesteld aan activiteiten die een risico geven voor schade aan de beschermende kleilaag.

Artikel 3.41 Aanwijzing milieubelastende activiteit Boringsvrije zone

Binnen boringsvrije zone zijn een beperkt aantal activiteiten aangewezen als milieubelastende activiteit. Het gaat om activiteiten in de bodem op een diepte van 10 meter of meer en activiteiten die direct of indirect warmte onttrekken of toevoegen aan de bodem, zoals bodemenergiesystemen.

Artikel 3.43 Startmelding activiteiten in de bodem Boringsvrije zone

Er worden regels gesteld aan de maximale diepte voor het verrichten van activiteiten in de bodem, zoals boringen, grond- of funderingswerken en regels voor bodemenergiesystemen (warmtetoevoeging en -onttrekking). Deze regels zijn erop gericht dat de beschermende kleilaag niet wordt doorboord. Uit onderzoek is duidelijk op welke diepte deze beschermende lagen liggen. Deze staan weergegeven binnen het werkingsgebied dat bij de regels hoort.

De toelichting hierop is in [artikel 3.31 Startmelding activiteiten in de bodem Grondwaterbeschermingsgebied](#) opgenomen. Het doen van een startmelding bij het verrichten van activiteiten in de bodem is daarom voldoende.

Artikel 3.44 Startmelding warmtetoevoeging en -onttrekking Boringsvrije zone

Voor bodemenergiesystemen (warmtetoevoeging en -onttrekking) geldt dat naast het doorboren van de beschermende laag waarvoor de voorwaarden zijn opgenomen in [artikel 3.43](#), er ook risico's bestaan vanwege het gebruik van schadelijke middelen. Daarom is een aparte regeling opgenomen waaruit volgt dat het hebben van een bodemenergiesysteem in een boringsvrije zone alleen is toegestaan als uitsluitend water als circulatievloeistof wordt gebruikt, zonder toevoeging van additieven. Dit om alle risico's voor het drinkwater uit te sluiten. De aanleg van een bodemenergiesysteem binnen Waterwingebied en Grondwaterbeschermingsgebied is verboden.

Op grond van Protocol 11001, is het verplicht dat het buismateriaal van de bodemwarmtewisselaar voldoet aan BRL5219.

Voor het doorboren van de klei- en leemlagen boven de aangegeven diepte geldt onverminderd dat boorgaten laagsgewijs moeten worden afgedicht of volledig afgedicht (gegroot) volgens SIKB protocol 2101.

Voor een verdere toelichting wordt verwezen naar de toelichting in [artikel 3.31](#) van het grondwaterbeschermingsgebied.

Afdeling 3.4 Grondwaterverontreiniging

Paragraaf 3.4.1 Algemeen

Met de Omgevingswet vervalt, behoudens de overgangsrechtgevallen, de Wet bodembescherming. Hiermee verschuift de provinciale beleidsinzet naar verontreinigingen die de doelen van de Kaderrichtlijn Water (KRW) en de Grondwaterrichtlijn (GWR) bedreigen. Het is aan de provincie om te bepalen wanneer een bodem- of grondwaterverontreiniging een bedreiging vormt voor deze doelen en wanneer dit aanleiding geeft tot maatregelen. Het centrale instrument hierbij is het regionaal waterprogramma, waarin maatregelen worden opgenomen tot uitvoering van de KRW. Een grondwatersanering of de aanpak van een mobiele verontreiniging in de vaste bodem die naar het grondwater lekt, kan een dergelijke maatregel zijn. In deze afdeling is een risicobeoordeling grondwaterkwaliteit opgenomen die bepaalt of een grondwaterverontreiniging gevaar oplevert voor het grondwater en welke sanerende maatregelen aan de orde zijn.

De regels van het Rijk bevatten niet langer een saneringsplicht. Het is aan de decentrale overheden om te bepalen wanneer er gesaneerd wordt. In het Besluit activiteiten leefomgeving zijn wel algemene rijksregels opgenomen voor het saneren van de bodem. De rijksregels voor het saneren van de bodem kunnen ook ingezet worden voor het uitvoeren van een bron(zone)aanpak van een verontreiniging die de kwaliteit van het grondwater negatief beïnvloedt. Voor een grondwatersanering zijn echter geen algemene rijksregels voorhanden. De provincie reguleert een grondwatersanering met regels in deze omgevingsverordening, die voortvloeien uit het beleidskader zoals opgenomen in het regionaal waterprogramma.

Tot slot is nog denkbaar dat er nog niet ontdekte verontreinigingen zijn die op basis van het huidige recht een spoedige sanering rechtvaardigen: de zogenaamde spoedlocaties. Het Rijk heeft voor nog niet ontdekte verontreinigingen waar sprake is van onaanvaardbare risico's voor de gezondheid het instrument toevalsvondst van verontreiniging van de bodem geïntroduceerd, zodat de gemeente hiervoor tijdelijke beschermingsmaatregelen kan afdwingen van de eigenaar of erfpachter. Eventuele risico's voor het grondwater vanwege verspreiding zijn hier geen onderdeel van.

Gezien de wettelijke taak van de provincie om 1) de kwaliteit van grondwater in grondwaterbeschermingsgebieden te beschermen en 2) met het regionaal waterprogramma uitvoering te geven aan de Kaderrichtlijn Water en Grondwaterrichtlijn, is het beschermen van het grondwater een provinciaal belang. De provincie heeft in deze paragraaf het instrument Toevalsvondst van verontreiniging van het grondwater geïntroduceerd, zodat bij onaanvaardbare risico's voor het grondwater op basis van verspreiding de provincie tijdelijke beschermingsmaatregelen kan verlangen van de eigenaar of erfpachter.

Artikel 3.46 Oogmerken

De regels in deze paragraaf zijn opgenomen met het oog op het beschermen van de chemische en ecologische kwaliteit van watersystemen en specifiek in dit geval de grondwaterlichamen die onderdeel zijn van een watersysteem. De in artikel 4 van de Kaderrichtlijn Water (KRW) opgenomen milieudoelstellingen biedt het kader voor het beoordelen van de chemische en ecologische kwaliteit van een watersysteem. Bovendien zijn de regels gesteld met het oog op aan een watersysteem toegekende maatschappelijke functies, zoals drinkwateronttrekking. Hiermee wordt ook beoogd uitvoering te geven aan de in artikel 7 KRW opgenomen doelstelling voor water bestemd voor menselijke consumptie.

Omdat de regels in deze paragraaf zich richten tot een grondwaterverontreiniging en het effect daarvan op de doelen van het watersysteem is specifiek opgenomen dat de regels ook gericht zijn op het voorkomen en beperken van verdere verspreiding van een verontreiniging van het grondwater.

Bij het uitvoeren van de regels is er tot slot oog voor de veiligheid en gezondheid van de initiatiefnemer.

Paragraaf 3.4.2 Inhoudelijke regels Risicobeoordeling grondwaterkwaliteit

Deze paragraaf is van toepassing op het uitvoeren van een risicobeoordeling grondwaterkwaliteit om te bepalen of een

grondwaterverontreiniging gevaar oplevert voor het grondwater.

De risicobeoordeling grondwaterkwaliteit heeft tot doel:

1. Om te bepalen in welke mate een verontreiniging van het grondwater gevaar oplevert voor het grondwater en het gebruik dat afhangt van het grondwater.
2. Om te bepalen welke (sanerende) maatregelen er nodig zijn om het gevaar voor het grondwater uit te sluiten.

Als uit de risicobeoordeling volgt dat gevaar voor het grondwater is uit te sluiten zijn er geen verdere maatregelen nodig. Als uit de risicobeoordeling volgt dat gevaar voor het grondwater niet uit te sluiten is, of er gevaar voor het grondwater aanwezig is, dienen er maatregelen genomen te worden, zoals een bodem- of grondwatersanering.

Er is ook een filmpje beschikbaar waarin de risicobeoordeling stapsgewijs wordt toegelicht. Deze is te raadplegen via [deze link](#).

In deze paragraaf is niet bepaald wanneer de risicobeoordeling uitgevoerd moet worden. Het benutten van een natuurlijk moment om de risico's van een verontreiniging voor het grondwater in kaart te brengen is gekoppeld aan activiteiten waarvoor de gemeente bevoegd is. Hiervoor zijn in [Paragraaf 4.2.2 Voorkomen grondwaterverontreiniging](#) instructieregels voor het omgevingsplan opgenomen.

De provincie wil voorkomen dat het gebruik dat afhankelijk is van het grondwater, bedreigd wordt door een inbreng van een verontreiniging naar het grondwater. Daarmee geeft de provincie uitvoering aan de doelen die de Kaderrichtlijn Water en Grondwaterrichtlijn stelt voor het grondwater. Zodoende zijn er twee methoden opgenomen:

1. Risicobeoordeling algemene grondwaterkwaliteit.
2. Risicobeoordeling kwetsbaar gebied.

De twee methoden zijn ook nodig omdat een kwetsbaar gebied al bij lagere concentraties aan verontreinigende stoffen bedreigd kan worden dan de algemene grondwaterkwaliteit. Daarnaast zijn kwetsbare gebieden vaak lokaal aanwezig, waar de algemene grondwaterkwaliteit op bovenlokaal tot regionaal niveau beschouwd wordt. Bij beide methoden wordt bepaald in welke mate er gevaar voor het grondwater aanwezig is. Deze resultaten van de risicobeoordeling grondwaterkwaliteit zijn opgenomen in [artikel 3.50](#).

Artikel 3.47 Aanwijzing module: Voorafgaand bodemonderzoek

Het uitvoeren van bodemonderzoek als bedoeld in paragraaf 5.2.2 van het Besluit activiteiten leefomgeving is nodig om de risicobeoordeling te kunnen uitvoeren. Vaak zal dit onderzoek al uitgevoerd zijn in het kader van een bouwactiviteit of het vaststellen of er sprake is van verontreiniging van het grondwater.

Artikel 3.48 Risicobeoordeling algemene grondwaterkwaliteit

De methode algemene grondwaterkwaliteit is opgenomen in Bijlage 4 Risicobeoordeling grondwaterkwaliteit en omvat de procedure om te bepalen of een grondwaterverontreiniging in algemene zin een bedreiging vormt voor het grondwater. De provincie beschermt hiermee de chemische ecologische kwaliteit van au...wil hiermee vergrijzing van het grondwater tegengaan, ongeacht of er sprake is van de aanwezigheid van een kwetsbaar gebied

De signaleringsparameter beoordeling grondwatersanering als bedoeld in bijlage Vd van het Besluit kwaliteit leefomgeving (Bkl) is onderdeel van deze methode. De signaleringsparameter is opgenomen in Bijlage 5 Gevaarlijke verontreinigende stoffen. Zodoende geeft de provincie uitvoering aan de instructieregel in het Bkl zoals opgenomen in Artikel 4.12a Bkl om met deze parameter rekening te houden bij het bepalen of een grondwatersanering als maatregel vastgesteld moet worden in het regionaal waterprogramma.

Naar verwachting kan de Risicoolbox Grondwater die het RIVM ontwikkeld, benut worden bij het uitvoeren van de risicobeoordeling grondwaterkwaliteit, door bijvoorbeeld de opname van modellen waarmee de mate van verspreiding

bepaald kan worden.

Deze methode is een doorwerking van de maatregelen zoals opgenomen in het Regionaal Waterprogramma.

Voor De Kempen geldt een afwijkende signaleringsparameter beoordeling grondwatersanering voor zink en cadmium. Hiermee is de beleidsregel gebiedswaarden De Kempen Noord-Brabant (10 juli 2015) voor wat betreft het grondwater voortgezet. In het gebied De Kempen komt door de specifieke situatie verhoogde concentraties van zink en cadmium voor en zijn maatregelen niet altijd nodig of mogelijk zijn.

Artikel 3.49 Risicobeoordeling kwetsbaar gebied

De methode kwetsbaar gebied is opgenomen in Bijlage 4 Risicobeoordeling grondwaterkwaliteit en omvat de procedure om te bepalen of een grondwaterverontreiniging een bedreiging vormt voor het gebruik van het grondwater.

De provincie focust hierbij op kwetsbare gebieden die gevoelig zijn voor de kwaliteit van het grondwater. Bij bescherming van de kwetsbare gebieden is ook overig gebruik van het grondwater beschermd.

In dit artikel wordt bepaald dat de methode kwetsbaar gebied uitgevoerd moet worden wanneer een grondwaterverontreiniging in of binnen 100 m van een kwetsbaar gebied gelegen is en als de verontreiniging in staat is een kwetsbaar gebied te beïnvloeden.

Of een verontreiniging een kwetsbaar gebied kan beïnvloeden wordt bepaald door het grondwater waarin de verontreiniging zich bevindt. Alleen als dit grondwater het kwetsbare gebied voedt, kan de verontreiniging het kwetsbare gebied beïnvloeden. Dit hangt samen met het watervoerende pakket waarin de verontreiniging zich bevindt en de stromingsrichting van het grondwater. Een verontreiniging kan nooit een kwetsbaar gebied beïnvloeden als deze van het kwetsbare gebied wegstroomt, ook al bevindt de verontreiniging zich in of binnen 100 m van het kwetsbare gebied.

Als er niet voldaan wordt aan alle criteria, dan is de methode algemene grondwaterkwaliteit van toepassing zoals bedoeld in Artikel 2.46 Methode algemene grondwaterkwaliteit.

Dit artikel wijst de volgende kwetsbare gebieden aan:

- een in het nationaal waterprogramma of regionaal waterprogramma aangewezen KRW-oppervlaktewaterlichaam.
- een oppervlaktewaterlichaam dat niet als KRW-oppervlaktewaterlichaam is aangewezen (zogenaamde overige wateren) voor zover deze zich niet in stedelijk gebied bevindt.
- een in het regionaal waterprogramma opgenomen locatie waar water voor menselijke consumptie wordt onttrokken uit een grondwaterlichaam.
- een in de omgevingsverordening aangewezen gebied voor waterwinning voor menselijke consumptie.
- een natuurgebied dat binnen de Attentiezone waterhuishouding ligt.

Met deze onderverdeling wordt aangesloten bij de regionale testen (oppervlaktewater, terrestrische ecosystemen en drinkwater) die uitgevoerd worden in het kader van het bepalen van de chemische toestand van grondwaterlichamen (één van de doelen die de kaderrichtlijn water heeft opgenomen voor grondwater).

Ook wordt aangesloten bij de in artikel 4.21 van het Besluit kwaliteit leefomgeving (Bkl) opgenomen verplichting om met zowel het Regionaal Waterprogramma, Waterbeheerprogramma als Nationaal Waterprogramma achteruitgang te voorkomen in de kwaliteit van water dat bestemd is voor menselijke consumptie. Met artikel 4.21 Bkl wordt uitvoering gegeven aan artikel 7 van de Kaderrichtlijn Water die zich richt tot waterwinlocaties. Een waterwinlocatie is een locatie waar water onttrokken wordt dat bestemd is voor minstens 50 personen of waar minstens 10 m³ water per dag onttrokken wordt voor menselijke consumptie. Dat betekent dat niet alleen een publieke winning (lees: drinkwaterwinning) als kwetsbaar gebied wordt aangewezen, maar ook private winningen die voldoen aan de definitie van een waterwinlocatie. Denk bijvoorbeeld aan een water dat onttrokken wordt ten behoeve van de voedingsmiddelenindustrie. Maar ook kleinere private winningen, zoals bijvoorbeeld op campings, kunnen als

waterwinlocatie aangewezen worden in het Regionaal Waterprogramma.

Als uit de methode kwetsbaar gebied blijkt dat er geen gevaar voor het grondwater aanwezig is, kan aangenomen dat er ook geen gevaar aanwezig is voor grondwater in algemene zin. De criteria voor het bepalen van gevaar voor de algemene grondwaterkwaliteit zijn immers minder streng. De methode algemene grondwaterkwaliteit hoeft dus niet doorlopen te worden als uit de methode kwetsbaar gebied blijkt dat gevaar uit te sluiten is.

In de methode kwetsbaar gebied zal de waterbeheerder of natuurbeheerder uiteindelijk bepalen of er daadwerkelijk gevaar voor het grondwater aanwezig is. Zij hebben immers zicht op overige bronnen en bedreigingen en kunnen zodoende inschatten of de grondwaterverontreiniging een significante bedreiging vormt voor het kwetsbare gebied.

Naar verwachting kan de Risicoolbox Grondwater (RTB) die het RIVM ontwikkeld benut worden bij het uitvoeren van de risicobeoordeling grondwaterkwaliteit. De RTB bevat bijvoorbeeld risicogrenswaarden voor oppervlaktewater, natuur, drinkwater (zowel privé- als publieke winning) en daarmee ook een meetmethodiek om het risico van een grondwaterverontreiniging te bepalen. Ook zou het door RIVM ontwikkelde GRADE (Groundwater Risk Assessment near Drinking water Extractions) onderdeel worden van de RTB. Als alternatief voor het beoordelen van de risico's van verspreiding richting het oppervlaktewater kan het Handboek immissietoets met bijbehorende Emissie-immissietoets benut worden. Dit Handboek is een BBT-document dat gebruikt wordt voor het beoordelen van industriële lozingen, maar kan ook benut worden voor het doorrekenen van natuurlijke lozingen.

Voor De Kempen gelden afwijkende voorkeurswaarden voor zink en cadmium. De voorkeurswaarde speelt een rol in het beoordelen van de risico's van een grondwaterverontreiniging voor een kwetsbaar gebied. Hiermee is de beleidsregel gebiedswaarden De Kempen Noord-Brabant (10 juli 2015) voor wat betreft grondwater voortgezet. In het gebied De Kempen komt door de specifieke situatie verhoogde concentraties van zink en cadmium voor en zijn maatregelen niet altijd nodig of mogelijk zijn.

Artikel 3.50 Resultaten risicobeoordeling

De Grondwaterrichtlijn geeft in artikel 6, derde lid, onder b, de mogelijkheid om af te zien van maatregelen als aangetoond kan worden dat de omvang of de concentratie van de verontreiniging dusdanig klein is dat gevaar voor het ontvangende grondwater uit te sluiten is.

In lijn met deze uitzonderingsmogelijkheid, dient de risicobeoordeling grondwaterkwaliteit te kunnen bepalen of (onmiddellijk) gevaar voor nu of in de toekomst uit te sluiten is. Zodoende levert de risicobeoordeling een argumentatie op die de provincie kan gebruiken om in het regionaal waterprogramma een beroep te doen op de uitzonderingsbepaling opgenomen in artikel 6, derde lid, onder b, van de Grondwaterrichtlijn.

Uit de risicobeoordeling kan echter ook voortvloeien dat er verontreinigingen zijn waar gevaar niet uit te sluiten is of waar zelfs al vastgesteld kan worden dat de inbreng van een verontreinigde stof naar het grondwater leidt tot gevaar voor het grondwater of het gebruik dat afhangt van het grondwater. In het laatste geval wordt gesproken van onaanvaardbaar risico's.

De risicobeoordeling resulteert derhalve in drie mogelijke uitkomsten met betrekking tot de aanwezigheid van risico's voor het grondwater als gevolg van een verontreiniging van het grondwater:

- a. Gevaar voor het grondwater is uit te sluiten.
- b. Gevaar voor het grondwater is niet uit te sluiten.
- c. Gevaar voor het grondwater is aanwezig.

Artikel 3.51 Maatregelen na uitvoering risicobeoordeling

Als het uitvoeren van een risicobeoordeling grondwaterkwaliteit verplicht is, dan moet de initiatiefnemer ook de daaruit volgende curatieve (sanerings)maatregelen treffen. Zoals de Nota van Toelichting van het Aanvullingsbesluit Bodem in paragraaf 6.2 stelt, kan een sanering om de grondwaterkwaliteit te beschermen gericht zijn op een bron van verontreiniging (bronaanpak) of tot de in het grondwater aanwezige verontreinigingspluim (grondwatersanering). Een

bron van verontreiniging die een bedreiging vormt voor de grondwaterkwaliteit kan zich zowel in de verzadigde als de zich boven de grondwaterspiegel aanwezige onverzadigde zone bevinden.

Met deze regeling bepaalt de provincie of en zo ja, een bronaanpak en/of een grondwatersanering als saneringsmaatregelen volgt uit de resultaten van de risicobeoordeling grondwaterkwaliteit.

Een bronaanpak is gericht op het beheren, beperken of ongedaan maken van de inbreng van een mobiele verontreiniging vanuit het vaste deel van de bodem, in zowel de onverzadigde als verzadigde zone, naar het grondwater. De bronaanpak kan hierbij beperkt blijven tot het deel van de bron die zich op het perceel bevindt waarop het initiatief plaatsvindt.

Zoals uit de Nota van Toelichting van het Aanvullingsbesluit Bodem in paragraaf 6.2 blijkt kan de gemeente, al dan niet via een instructieregel in de omgevingsverordening, verplichten tot een bronaanpak bij de ontwikkeling van een gebied door regels op te nemen in het omgevingsplan. Hierbij wordt in de Toelichting aangegeven dat het omgevingsplan de in het Besluit activiteiten leefomgeving voorgestelde regels voor saneren van de bodem van toepassing kan verklaren, al dan niet in combinatie met maatwerkregels en/of maatwerkvoorschriften. Zodoende wordt in dit artikel aangegeven dat de bronaanpak geschiedt overeenkomstig de regels voor saneren van de bodem in het Besluit activiteiten leefomgeving met inachtneming van de maatwerkregels die op grond van artikel 5.23 Milieubelastende activiteit bodemsanering met risico voor het grondwater, eerste lid onder b in het omgevingsplan opgenomen moeten worden.

Een grondwatersanering is, conform bijlage I van het Besluit activiteiten leefomgeving, het beheren, beperken of ongedaan maken van verontreiniging van het grondwater. Een grondwatersanering is alleen aan de orde als dit in samenhang met een bronaanpak wordt uitgevoerd. Als de bron niet afkomstig is van het perceel waar het initiatief plaatsvindt, is geen grondwatersanering verplicht.

Het uitvoeren van de risicobeoordeling grondwaterkwaliteit wordt in het omgevingsplan op grond van een instructie in paragraaf 5.2.2 Voorkomen grondwaterverontreiniging verplicht bij het bouwen op een mobiele verontreinigingssituatie.

In onderstaande tabel is een overzicht opgenomen van de voorgeschreven saneringsmaatregelen:

Resultaat risicobeoordeling	Curatieve maatregel	Regels
Gevaar voor het grondwater is uit te sluiten	--	--
Gevaar voor het grondwater is niet uit te sluiten	Bronaanpak eigen perceel	MBA Bodemsanering
Gevaar voor het grondwater is aanwezig	Bronaanpak eigen perceel aangevuld met een grondwatersanering	MBA Bodemsanering Omgevingsvergunning grondwatersanering

Paragraaf 3.4.3 Inhoudelijke regels grondwatersanering

Deze paragraaf is van toepassing op het uitvoeren van een grondwatersanering, als bedoeld in bijlage I, deel A van het Besluit activiteiten leefomgeving.

Voor het uitvoeren van een grondwatersanering waarbij de grondwaterverontreiniging gevaar oplevert voor het grondwater is een omgevingsvergunning vereist met Gedeputeerde Staten als bevoegd gezag. Het uitvoeren van grondwatersaneringen waarbij geen gevaar is vastgesteld, kan worden uitgevoerd met de in deze omgevingsverordening opgenomen algemene regels met Gedeputeerde Staten als bevoegd gezag. Het gaat dan om een grondwaterverontreiniging die geen gevaar oplevert voor het grondwater of waar gevaar niet vastgesteld kan

worden maar ook niet uitgesloten.

De mate waarin een grondwaterverontreiniging gevaar oplevert voor het grondwater volgt uit de risicobeoordeling grondwaterkwaliteit, die is opgenomen in [paragraaf 3.4.2](#).

Artikel 3.52 Aanwijzing vergunningplichtige grondwatersanering

Een grondwatersanering bij een grondwaterverontreiniging die gevaar oplevert voor het grondwater is, gezien het significante verspreidingsrisico of bedreiging van een kwetsbaar gebied, dermate complex dat het noodzakelijk is dat voor deze sanering een omgevingsvergunning vereist is met de provincie als bevoegd gezag. De provincie is bevoegd gezag omdat ze, gezien haar taken, een groot belang heeft bij een zorgvuldige uitvoering en omdat zij de kennis in huis heeft om een dergelijke complexe sanering te beoordelen en begeleiden. In de omgevingsvergunning wordt gekeken naar de situatie en bepaald op welke wijze in ieder geval het aanwezige gevaar weggenomen kunnen worden. Het streven is een saneringsresultaat waarbij er geen gevaar voor het grondwater meer is. Daarnaast spelen aspecten als kosteneffectiviteit en doelmatigheid mee in de afweging welke saneringsaanpak daadwerkelijk geëist wordt. Deze werkwijze is vergelijkbaar met hoe onder de Wet bodembescherming het risico beoordeeld werd als ook de manier waarop vastgesteld werd welke maatregel redelijkerwijs te verlangen is van een initiatiefnemer.

De beoordelingsregels voor de vergunningverlening zijn opgenomen in [hoofdstuk 4 Instructieregels omgevingsvergunning](#).

Artikel 3.53 Aanwijzing vergunningvrije grondwatersanering

Dit artikel is van toepassing op een initiatiefnemer die een grondwatersanering uitvoert waarbij uit [artikel 3.50 Resultaten risicobeoordeling](#) blijkt dat er geen gevaar voor het grondwater is.

Net als een vergunningplichtige grondwatersanering dient er gebruik gemaakt te worden van de beste beschikbare technieken en dient de sanering te leiden tot het beheren, beperken of ongedaan maken van verontreiniging van het grondwater. Een grondwatersanering dient uitgevoerd te worden door een persoon of onderneming met een erkenning bodemkwaliteit voor BRL SIKB 7000 en er dient er sprake te zijn van een milieukundige begeleiding door een persoon of onderneming met een erkenning bodemkwaliteit voor BRL SIKB 6000.

Dat aan deze eisen voldaan wordt, blijkt uit de gegevens en bescheiden opgenomen in [Bijlage III](#) die aangeleverd moeten worden bij de in dit artikel opgenomen meldplicht. Bij een vergunningplichtige grondwatersanering dienen deze gegevens en bescheiden aangeleverd te worden in de vergunningaanvraag.

De provincie stelt bij een vergunningvrije grondwatersanering geen aanvullende eisen aan de saneringsaanpak of het saneringsresultaat. De regeling voorziet er in dat de grondwatersanering gereguleerd wordt met de provincie als bevoegd gezag. De provincie stelt via de algemene regels in deze omgevingsverordening eisen aan de uitvoering van de grondwatersanering.

Artikel 3.54 Informatieplicht beëindigen activiteit

Dit artikel bevat een informatieverplichting bij beëindiging van de vergunningvrije grondwatersanering.

Binnen vier weken na beëindiging van het saneren van de bodem moet het bevoegd gezag worden geïnformeerd. De initiatiefnemer verstrekt in ieder geval gegevens en bescheiden over het resultaat van de sanering, eventuele bijzonder omstandigheden die zich voorgedaan hebben als de bestemming van het grondwater dat niet terug in de bodem gebracht is. De gegevens en bescheiden na beëindiging van de activiteit moeten in ieder geval de provincie in staat stellen om de informatie van de in het Regionaal Waterprogramma opgenomen verontreinigingspluimen te actualiseren.

Paragraaf 3.4.4 Inhoudelijke regels toevalsvondst verontreiniging van grondwater

De regels in deze subparagraaf zijn gebaseerd op art 19.0 Omgevingswet en naar analogie van de regels in afdeling 19.2a van de wet Toevalsvondst verontreiniging van de bodem.

De “Toevalsvondst van verontreiniging van de bodem” richt zich tot onaanvaardbare risico’s voor de gezondheid vanwege directe of indirecte blootstelling aan verontreiniging in de bodem. De onaanvaardbare risico’s voor de gezondheid kunnen zich voordoen bij verontreinigingen in het onverzadigde als verzadigde deel van de bodem (lees: grondwater).

De “Toevalsvondst verontreiniging van het grondwater” richt zich niet tot onaanvaardbare risico’s voor de gezondheid, maar tot onaanvaardbare risico’s voor de chemische en ecologische kwaliteit van watersystemen.

Artikel 3.55 Toepassingsbereik

Deze paragraaf is van toepassing op situaties waar sprake is van (een vermoeden) van een toevalsvondst van verontreiniging van het grondwater en er acute (tijdelijke) beschermingsmaatregelen noodzakelijk zijn om de onaanvaardbare risico’s voor het grondwater te voorkomen of te beperken. Deze tijdelijke beschermingsmaatregelen zijn niet bedoeld om de verontreiniging ongedaan te maken.

Bij het beoordelen of er sprake is van een onaanvaardbaar risico worden de criteria betrokken die opgenomen zijn in paragraaf 3.4.2.

Een onaanvaardbaar risico voor het grondwater kan aanwezig zijn in verband met de aanwezigheid of verdere verspreiding van een reeds in het grondwater aanwezige verontreiniging. Een onaanvaardbaar risico voor het grondwater kan ook aanwezig zijn in verband met een mobiele verontreiniging in de bodem die leidt tot een inbreng naar het grondwater. Nadrukkelijk is bepaald dat een toevalsvondst van verontreiniging van het grondwater zich niet richt tot onaanvaardbare risico’s voor de gezondheid, zoals bedoeld in een toevalsvondst van verontreiniging van de bodem.

Het een sluit het ander niet uit: er kan sprake zijn van zowel een toevalsvondst van verontreiniging van de bodem als van het grondwater. Een verontreiniging in het grondwater kan een risico vormen voor het grondwater en ook voor de gezondheid als er directe of indirecte blootstelling plaatsvindt. De gemeente kan tijdelijke beschermingsmaatregelen verlangen om de onaanvaardbare risico’s voor de gezondheid te beheersen. De tijdelijke beschermingsmaatregelen die de provincie kan verlangen zijn alleen gericht op het beheersen van het risico voor het grondwater. Het is evident dat de gemeente en provincie de maatregelen met elkaar moeten afstemmen indien dit aan de orde is.

Artikel 3.56 Treffen van tijdelijke beschermingsmaatregelen

De provincie dient bij een vermoeden dat er sprake is van een toevalsvondst dit kenbaar te maken bij de eigenaar en aan te geven welke tijdelijke beschermingsmaatregelen van de eigenaar verlangd worden. Deze beschermingsmaatregelen kunnen zich richten op het eigen terrein van de eigenaar, maar ook op locaties waar zichtbaar de gevolgen van de grondwaterverontreiniging zich voordoen. Denk bijvoorbeeld aan het plaatsen van peilbuizen buiten het eigen terrein die nodig zijn in het kader van bodemonderzoek dat de risico’s in kaart brengt.

Bij het vaststellen van de tijdelijke beschermingsmaatregelen wordt rekening te houden met wat redelijkerwijs te verlangen is. De tijdelijke beschermingsmaatregelen zijn gericht op het voorkomen en beperken van het risico en niet zozeer op het wegnemen van het risico door de verontreiniging van het grondwater ongedaan te maken.

Als de eigenaar verzaakt de maatregelen te treffen, dan kan de provincie deze maatregelen treffen. Hiervoor moet zij wel eerst een beschikking aan de eigenaar of erfpachter verzenden waarin de beslissing staat om tijdelijke beschermingsmaatregelen te treffen.

De provincie kan de kosten verhalen op de eigenaar als zij de maatregelen treft die de eigenaar had moeten nemen. Dit kan alleen als de provincie door middel van een beschikking de maatregelen kenbaar gemaakt heeft bij de eigenaar of erfpachter.

Artikel 3.57 Gedoogplicht maatregelen toevalsvondst verontreiniging grondwater

De gedoogplicht richt zich tot de eigenaren van de locaties waar de gevolgen van verspreiding van de verontreiniging zich voordoen. Dit omvat zowel het perceel van de eigenaar waar de toevalsvondst kenbaar gemaakt is, als de percelen van overige rechthebbenden.

Bij een vermoeden van een toevalsvondst van verontreiniging van het grondwater kan bodemonderzoek of het uitvoeren van de [paragraaf 3.4.2](#) opgenomen Risicobeoordeling grondwaterkwaliteit als maatregel voorgeschreven worden. Hiervoor kan het noodzakelijk zijn om grondwatermonsters te nemen buiten het eigen perceel. Ook een tijdelijke beschermingsmaatregel gericht op het beheren van de grondwaterverontreiniging kan inhouden dat grondwatermonsters buiten het eigen perceel genomen moeten worden.

Deze gedoogplicht staat de eigenaar of erfpachter toe om in het kader van een toevalsvondst van verontreiniging van het grondwater buiten het eigen perceel maatregelen te treffen.

Deze gedoogplicht stelt ook de provincie of een initiatiefnemer namens de provincie in staat om maatregelen uit te voeren, als de eigenaar of erfpachter verzaakt de aangewezen tijdelijke beschermingsmaatregelen te treffen. Artikel 5:27 van de Algemene wet bestuursrecht is van overeenkomstige toepassing.

Afdeling 3.5 Gesloten stortplaats

De Wet milieubeheer (Wm) legt, ook na de inwerkingtreding van de Omgevingswet, de verantwoordelijkheid voor de eeuwigdurende nazorg van gesloten Wm-stortplaatsen bij provincies. De nazorgmaatregelen en bijbehorende nazorgvoorzieningen worden in een nazorgplan opgenomen, die Gedeputeerde Staten goedkeurt. Voor de uitvoering van het nazorgplan van een Gesloten stortplaats beschikt de provincie als nazorgorganisatie over een nazorgfonds. Gelet op deze specifieke verantwoordelijkheid is het belangrijk dat de provincie dan ook zelf de kaders stelt aan activiteiten die mogelijk gevolgen hebben voor deze eeuwigdurende nazorg. Met een omgevingsvergunning heeft de provincie de mogelijkheid de provinciale belangen te borgen, zowel milieuhygiënisch als financieel.

Overigens bepaalt een gemeente in het omgevingsplan welke activiteiten zij vanuit planologisch oogpunt toelaatbaar vindt, in overleg met de provincie.

Paragraaf 3.5.2 Inhoudelijke regels Gesloten stortplaats

Het doel van de regeling is te waarborgen dat in geval van het verrichten van activiteiten op een Gesloten stortplaats de aanwezigheid van die Gesloten stortplaats geen nadelige gevolgen voor het milieu heeft. Dit houdt ook in dat aan de daarvoor aangebrachte nazorgvoorzieningen geen schade wordt toegebracht, de toegang tot de nazorgvoorzieningen niet wordt belemmerd en de uit te voeren nazorgmaatregelen en -werkzaamheden niet worden bemoeilijkt.

Inhoud regels

De regeling richt zich op situaties dat er een voornemen bestaat om activiteiten te verrichten binnen het aangeduide gebied van de Gesloten stortplaats. Gedeputeerde Staten moeten in zo'n geval de mogelijkheid krijgen om te beoordelen of de voorgenomen activiteit nadelige gevolgen voor (de uitvoering van) de nazorg en het milieu kan hebben. Centraal in deze regeling staat daarom het opnemen van een vergunningplicht. Een vergunning is bij uitstek het instrument waarmee Gedeputeerde Staten in een concreet geval kunnen afwegen of de activiteit risico's geeft en welke voorwaarden deze risico's kunnen beperken.

Artikel 3.61 Aanwijzing milieubelastende activiteit Gesloten stortplaats

Als milieubelastende activiteit zijn aangewezen het verrichten van activiteiten in, op, onder of over een gesloten stortplaats die negatieve gevolgen kunnen hebben voor de (werking van) nazorgvoorzieningen.

In het tweede lid is een aantal situaties van het verbod uitgezonderd:

- de totstandkoming, het beheer, onderhoud, vervanging of verwijdering van nazorgvoorzieningen en het treffen van nazorgmaatregelen, voor zover dit in opdracht van of namens Gedeputeerde Staten plaatsvindt;
- als Gedeputeerde Staten toestemming hebben verleend voor het verrichten van de milieubelastende activiteit.

Artikel 3.62 Vergunningplicht milieubelastende activiteit Gesloten stortplaats

Dit artikel regelt een vergunningplicht voor activiteiten in, op, onder en over een Gesloten stortplaats als opgenomen in deze verordening. Dit betekent dat het zonder vergunning verboden is een dergelijke activiteit te verrichten. Het betreft hier de zogenaamde Wet milieubeheer stortplaatsen waarvoor de provincie de verantwoordelijkheid heeft voor de eeuwigdurende nazorg van de voorzieningen, zijnde die op de Gesloten stortplaats. Voor de financiering van de uitvoering van de nazorg beschikt de provincie over een nazorgfonds. Gelet op deze specifieke verantwoordelijkheid is het belangrijk dat de provincie dan ook zelf de kaders stelt aan activiteiten die (financiële) gevolgen hebben voor deze eeuwigdurende nazorg en toeziet op naleving. De regels treden niet in de bevoegdheid van gemeenten om via het omgevingsplan aan te geven welke activiteiten zij vanuit planologisch oogpunt toelaatbaar vindt. Het is overigens wel aan te raden hierbij vroegtijdig in overleg te treden met de provincie.

De regels houden een verbod in voor het verrichten van activiteiten in, op, onder of over de stortplaats die negatieve gevolgen kunnen hebben voor de (werking van) nazorgvoorzieningen. De vergunning kan (mits ook mogelijk vanuit het gemeentelijke omgevingsplan) alleen verleend worden als een activiteit geen nadelige effecten heeft. Anders volgt een weigering. Het systeem borgt aldus enerzijds inperking van risico's, anderzijds biedt het ruimte voor maatwerk. Derhalve zullen aan een te verlenen vergunning voorschriften worden verbonden die zien op de bescherming van de nazorgvoorzieningen, bereikbaarheid van de nazorgvoorzieningen en de onbelemmerde uitvoering van de nazorgmaatregelen en daarnaast om te voorkomen dat de activiteiten resulteren in een overschrijding van het doelvermogen en de daarop gebaseerde belastingaanslag.

Bij het opstellen van de aanvraag voor de vergunning voor het willen gaan uitvoeren van activiteiten op een Gesloten stortplaats is het aan te bevelen om in ieder geval de volgende documenten te raadplegen:

- het voor de locatie van de Gesloten stortplaats geldende nazorgplan;
- de Notitie Herontwikkeling (gesloten) stortplaatsen, de IPO-werkgroep Nazorg Stortplaatsen van 7 februari 2019.

Afdeling 3.6 Ontgrondingen

Bij veel activiteiten die plaatsvinden in onze leefomgeving wordt de bodem afgegraven. Bijvoorbeeld om te gaan bouwen, dijken aan te leggen of een recreatieplas te gaan graven. Dit kan negatieve gevolgen hebben voor de kwaliteiten van de natuur, de aardkundige waarden, het watersysteem en het gebied waar deze ontgraving plaatsvindt. Om ervoor te zorgen dat alle belangen rondom zo'n ontgraving goed worden afgewogen c.q. de balans opgemaakt kan worden in verband met de doelen van de wet hebben Gedeputeerde Staten hiervoor de Beleidslijn Ontgrondingen en bouwgrondstoffen Provincie Noord-Brabant 2021-2030 opgesteld.

Uitgangspunt van beleid is om vanuit een meer integrale benadering van de fysieke leefomgeving en omgevingskwaliteit om te gaan met ontgrondingen. Dit met bescherming van alle belangen die bij een ontgraving betrokken zijn. Dat betekent ook dat een ontgraving niet meer alleen lokaal wordt afgewogen maar dat de beoordeling met een brede blik plaatsvindt. Dat gebeurt op drie manieren:

- van waardebehoud naar waardecreatie: niet alleen beschermen, maar ook via een ontgraving ruimtelijke functies en daarmee extra waarde toevoegen.
- van ontgrondingenbeleid naar grondstoffenbeleid en circulariteit: niet alleen de te ontgronden locatie goed inpassen, maar ook het aspect van de toepassing en het (voorraad)beheer van de grondstoffen meenemen.
- van leefbaarheid naar duurzaamheid: niet alleen kijken naar omgevingskwaliteit tijdens en na een ontgraving, maar ook de effecten op het (leef)milieu enduurzaamheid betrekken. Op korte en lange termijn, ter plaatse en elders.

Onder het motto “*Beschermen en benutten, niet uitputten*” wil de provincie via het ontgrondingenbeleid de omgevingskwaliteit in Brabant beschermen en versterken, en ook bijdragen aan het realiseren van maatschappelijke doelen. Het ontgrondingenbeleid bestaat uit vijf pijlers.



Met het in werking treden van de Omgevingswet is de Ontgrondingenwet vervallen en zijn de regels over ontgrondingen opgenomen in artikel 5.1 van de Omgevingswet en hoofdstuk 16 van het Besluit activiteiten leefomgeving. De Omgevingswet kent een algeheel verbod om zonder vergunning te ontgronden. In hoofdstuk 16 van het Besluit activiteiten leefomgeving is bepaald in welke gevallen geen vergunning is vereist. Anders dan in de voormalige Ontgrondingenwet zijn er in het Besluit activiteiten leefomgeving landelijke vrijstellingen geregeld, maar de provincie kan hier wel van afwijken. Dit kan zowel het aanwijzen van aanvullende vergunningvrije gevallen inhouden als het weer vergunningplichtig maken van activiteiten die volgens het Besluit activiteiten leefomgeving vergunningvrij zijn. De provincie vindt het wenselijk om in aanvulling op, en waarnodig in afwijking van, het Besluit activiteiten leefomgeving regels op te nemen in de omgevingsverordening. Hierbij is aansluiting gezocht bij de ervaringen die zijn opgedaan bij het stelsel van vrijstellingen dat voorheen gold. In de afgelopen jaren is een bestendige praktijk ontstaan waaruit blijkt dat het laten vervallen van de vergunningplicht bijdraagt aan een efficiënte en voor initiatiefnemers minder belastende werkwijze, zonder dat de belangen die de vergunning beoogt te beschermen in het geding komen. In het geval dat er te beschermen waarden aanwezig zijn, zoals aardkundige, archeologische waarden of hoge cultuurhistorische waarden, blijft de vergunningplicht gehandhaafd.

Samen met het systeem van de Omgevingswet en het Besluit activiteiten leefomgeving, ontstaat een driedeling voor de ontgrondingsactiviteit:

- a. **Vrijstelling vergunningplicht:** Het Besluit activiteiten leefomgeving bevat een vrijstellingsregeling van de vergunningplicht. In deze omgevingsverordening zijn aanvullend en zo nodig in afwijking van die regeling vrijstellingen opgenomen. Bij deze absolute vrijstellingen is de maatschappelijke noodzaak van de ontgroning evident. En zijn de effecten van deze ontgrondingen veelal verwaarloosbaar of is voor de uitvoering hiervan in de regel een ander afwegingskader voorhanden (omgevingsplan, de regels in deze omgevingsverordening voor grondwaterbeschermingsgebieden, de Erfgoedwet e.d). Te denken is aan ontgrondingsactiviteiten voor bodemsanering, ter ontginning van gesloten stortplaatsen en activiteiten die zijn opgenomen in een omgevingsplan. Naast een aantal specifieke categorieën van ontgrondingen geldt er ook een absolute vrijstelling voor functionele ontgrondingen als die niet groter zijn dan 2.000 m² en waarbij niet dieper dan 3,00 m beneden het maaiveld wordt ontgrond.

De ontgrondingsactiviteit voor het plaatsen, vervangen of opruimen van in de grond aan te brengen of aangebrachte voorwerpen is bijvoorbeeld vergunningvrij gemaakt in artikel 3.66 Aanwijzing vergunningvrije gevallen, onder b. Dit is een aanvulling op artikel 16.7, onderdeel e en f, van het Besluit activiteiten leefomgeving, waarin het aanleggen, in stand houden, veranderen of verwijderen van buizen, kabels, palen en daarmee vergelijkbare werken en het bouwen, in stand houden of slopen van een bouwwerk vergunningvrij zijn gesteld. Het begrip ‘in de grond aan te brengen of aangebrachte voorwerpen’ omvat namelijk ook kabels, palen en bouwwerken, maar kan nog meer omvatten, vandaar dat het bepaalde onder b. een aanvulling is op artikel 16.7, onder e en f, van het Besluit activiteiten leefomgeving. Daarnaast kan het plaatsen, vervangen of opruimen van in de grond aan te brengen of aangebrachte voorwerpen ook een maatregel zijn uit het omgevingsplan, projectbesluit of omgevingsvergunning voor een omgevingsplanactiviteit. In artikel 16.7, onder h, van het Besluit activiteiten leefomgeving is zo'n activiteit vergunningvrij op een aantal voorwaarden, bijvoorbeeld dat de

grondlagen dieper dan 3,00 m onder het oorspronkelijke maaiveld ongemoeid blijven. In de omgevingsverordening is elke vorm van plaatsen, vervangen of opruimen van in de grond aan te brengen of aangebrachte voorwerpen vergunningvrij, vandaar dat het bepaalde onder b. ook een afwijking is van artikel 16.7, onder h, van het Besluit activiteiten leefomgeving. Zo is elke vorm van plaatsen, vervangen of opruimen van in de grond aan te brengen of aangebrachte voorwerpen vergunningvrij gemaakt, ook het plaatsen, vervangen of opruimen van in de grond aan te brengen of aangebrachte voorwerpen die voortvloeien uit een maatregel uit een omgevingsplan, projectbesluit of omgevingsvergunning voor een omgevingsplanactiviteit.

- b. **Meldplicht:** Daarnaast bevat deze omgevingsverordening voor een groep ontgrondingsactiviteiten een meldplicht. Ook in die gevallen is er geen vergunning nodig. Het betreft hier ontgrondingsactiviteiten bij een oppervlakte van 2000 m² of groter en niet dieper dan 3 m-mv. Bovendien geldt dat er niet meer wordt ontgraven dan 10.000 m³. De meldplicht houdt in dat voordat tot ontgronden wordt overgegaan Gedeputeerde Staten in kennis worden gesteld van het voornemen tot ontgronden. Deze kennisgeving is voor de provincie van belang om vooraf controle uit te kunnen oefenen en te beoordelen of aan de voorwaarden van de meldplicht is voldaan. Zo beogen we bij dergelijke ontgroningen de archeologische, cultuurhistorische en aardkundige waarden veilig te stellen. Daarnaast gebruiken we de meldplicht om inzicht te krijgen in de hoeveelheden grondstoffen die worden gewonnen. Deze informatie wordt o.a. gebruikt voor de planning en beleidscoördinatie. Het instrument van de melding beoogt daarnaast, in het kader van toezicht en handhaving van regelgeving, de registratie van relatief vrijgestelde ontgroningen
- c. **Ontgrondingsvergunning:** Bij een ontgrondingsactiviteit waarvoor géén vrijstelling of meldplicht geldt, moet een aanvraag voor een omgevingsvergunning voor een ontgrondingsactiviteit ingediend worden. Bij de voorbereiding van de beschikking tot omgevingsvergunning wordt de aanvraag getoetst aan het beleid dat is vastgelegd in (provinciale) beleidsnota's. De provincie toetst de aanvraag niet alleen aan het grondstoffenbeleid maar (conform de Omgevingswet) aan (de balans tussen) de doelen van de wet. Dit betekent dat ook het beleid dat is ontwikkeld voor andere aspecten, zoals natuur- en landschap en hydrologie, bij de beoordeling wordt betrokken.

De aanvullende (en waar nodig afwijkende) regels op afdeling 16.2 van het Besluit activiteiten leefomgeving zijn opgenomen in [artikel 3.66 Aanwijzing vergunningvrije gevallen](#) en [artikel 3.67 Aanwijzing meldplichtige ontgrondingsactiviteiten](#).

Deze artikelen bevatten vrijstellingen in aanvulling op en in afwijking van het Besluit activiteiten leefomgeving. De term 'in aanvulling op' wordt gebruikt voor de activiteiten die nog niet genoemd zijn in artikel 16.7 van het Besluit activiteiten leefomgeving, of activiteiten die al wel genoemd zijn maar waarvoor nog een aanvulling nodig is op bepaalde onderdelen van artikel 16.7 van het Besluit activiteiten leefomgeving. Met 'en zo nodig in afwijking van' wordt bedoeld dat de omgevingsverordening afwijkt van de criteria die in het Besluit activiteiten leefomgeving genoemd worden. Het gaat daarbij zowel om ruimere als strengere criteria.

Bescherming aardkundige waarden, archeologisch en cultuurhistorisch erfgoed

In deze omgevingsverordening is bij de meldplichtige ontgroningen een koppeling gelegd met de Aardkundig waardevolle gebiedenkaart en de Cultuurhistorische Waardenkaart (archeologie).

Deze koppeling betreft de bescherming van aardkundig waardevolle gebieden, archeologische monumenten en gebieden met een middelhoge en hoge archeologische verwachtingswaarde. Dit betekent niet dat ontgroningen in dergelijke gebieden geheel zijn uitgesloten.

Voor ontgroningen in een archeologische monument geldt voor ontgroningen, met een oppervlakte van meer dan 2.000 m², altijd een vergunningplicht. Voor archeologische monumenten geldt dat op dit moment wordt gewerkt aan een vertaling van deze monumenten in de gemeentelijke omgevingsplannen. Ontgroningen binnen een gebied, dat is aangewezen als archeologisch monument, worden dan ongeacht de vrijstelling op grond van deze verordening, beschermd door regels in het omgevingsplan.

In aardkundig waardevolle gebieden en gebieden met een middelhoge en hoge archeologische verwachtingswaarde

geldt dat de ontgroning geen afbreuk mag doen aan de genoemde waarden. Hiertoe moet bij de melding een onderzoek naar de aardkundige waarden of een archeologisch onderzoek overlegd worden. Is er geen onderzoek gedaan of zijn de onderzoeken niet toereikend dan geldt alsnog de vergunningplicht. Met de vergunningplicht wordt beoogd een goede afweging te maken en eventuele schade aan archeologische en cultuurhistorische waarden zo nodig te voorkomen dan wel te beperken via vergunningvoorschriften.

Voor de gevallen waarin absolute vrijstelling geldt van de vergunningenplicht geldt de koppeling met de Cultuurhistorische waardenkaart niet. Dit laat onverlet dat als er bij de uitvoering van deze activiteiten archeologische waarden worden aangetroffen, ingevolge de Erfgoedwet gehandeld moet worden (o.a. geldt er een meldplicht).

Paragraaf 3.6.2 Inhoudelijke regels Ontgrondingsactiviteit

Algemeen

Het beleid van de provincie voor ontgroningen is vastgelegd in de beleidslijn *'Ontgroningen en bouwgrondstoffen provincie Noord-Brabant 2021-2030*. Voor het provinciale beleid is verder het Verdrag van Valletta van belang. In de praktijk werkt de provincie al geruime tijd in de geest van het verdrag dat de bescherming van het archeologisch erfgoed, en de daarmee verband houdende bescherming van het cultuurhistorisch erfgoed regelt.

De Omgevingswet kent een algeheel verbod om zonder vergunning te ontgronden. Dit betekent dat voor iedere verlaging van het maaiveld een vergunning nodig is. De wet bevat daarnaast in het Besluit activiteiten leefomgeving een aantal vrijstellingen van de vergunningenplicht. Daarnaast is er de mogelijkheid om bij provinciale verordening aanvullende gevallen aan te wijzen waarvoor dit verbod niet geldt. In de onderhavige verordening is hiervoor een regeling opgenomen.

In de regeling is onderscheid gemaakt in een algehele vrijstelling van de vergunningplicht en een vrijstelling waarbij een meldplicht geldt.

Artikel 3.65 Aanwijzing ontgrondingsactiviteit

Dit artikel heeft als doel te voorkomen dat een activiteit wordt opgeknipt of dat activiteiten die in elkaars nabijheid plaatsvinden los van elkaar worden beoordeeld. De aanwijzing heeft ook betrekking op ontgrondingsactiviteiten die op een verschillend moment beginnen en die op zichzelf vergunningvrij zijn, maar als ze tezamen waren aangemeld wel vergunningplichtig waren geweest. Zo is het maken van een kleinschalige natuurplas vrijgesteld van de vergunningplicht. Als er meerdere natuurplassen in onderlinge samenhang in een gebied worden gerealiseerd en er daardoor geen sprake meer is van kleinschaligheid, dan is deze realisatie in zijn totaliteit vergunningplichtig.

Hierbij is de feitelijke samenhang van de activiteiten van doorslaggevende betekenis. Bij ontgroningen is echter één binding al voldoende om een samenhang tot stand te brengen, zoals bv. afzonderlijke 'stepping stones', die gezamenlijk één verbindingzone vormen.

Artikel 3.66 Aanwijzing vergunningvrije gevallen

De vrijstelling van de vergunningplicht in dit artikel geldt altijd en overal, tenzij in het omgevingsplan regels zijn gesteld door de gemeente. Het is een absolute vrijstelling, wat betekent dat er ook geen meldplicht is. Dit laat onverlet dat voordat de geplande activiteit uitgevoerd kan worden, wel alle andere vergunningen die vereist zijn, op grond van de Omgevingswet of andere wetgeving, verkregen moeten zijn. Starten met de in het kader van de Omgevingswet toegestane ontgrondingswerkzaamheden, maar zonder een omgevingsvergunning voor een omgevingsplanactiviteit, een omgevingsvergunning voor een natura-2000 activiteit of een omgevingsvergunning voor een milieubelastende activiteit, houdt in dat er handhavend kan worden opgetreden in het kader van de overtreden wetgeving. Bovendien kunnen er ook elders in deze omgevingsverordening specifieke bepalingen staan die van belang zijn voor de ontgrondingsactiviteit. Binnen de gebieden die zijn aangewezen voor Waterwinning voor menselijke consumptie gelden bijvoorbeeld vanuit het belang van de bescherming van het drinkwater regels over het verrichten van activiteiten

in of op de bodem.

Categorie a: De in deze categorie bedoelde activiteiten vinden onder andere plaats in het kader van archeologisch vooronderzoek, onderzoek naar de bodemkwaliteit e.d. Deze activiteiten worden veelal uitgevoerd conform een geldend protocol, zoals vastgelegd in SKB-, BRL- of NEN-normen. De activiteiten maken slechts marginaal inbreuk op de bodem. Bij de activiteiten komen doorgaans geen grondstoffen vrij. Na boring, sondering of aanleggen van een proefsleuf wordt de grond in principe weer teruggebracht. Deze vrijstelling is een aanvulling op artikel 16.7 Besluit activiteiten leefomgeving.

Categorie b: De voorwerpen die bedoeld worden in deze categorie van “het plaatsen, onderhouden, vervangen en opruimen van in de grond aan te brengen of aangebrachte voorwerpen” zijn onder meer kabels en (buis-)leidingen met toebehoren, palen, lantaarnpalen, verkeerslichten, e.d., bomen, planten en andere gewassen, brandstoftanks, septic tanks en Tweede WO-bommen. Hierbij gaat het om kleine ingrepen en worden de uitgegraven grondstoffen niet verwijderd, maar op de oorspronkelijke plaats teruggestort. Voor de aanleg van kabels en leidingen bestaat ook vaak de plicht tot het accepteren van aanleg en onderhoud bijvoorbeeld op grond van hoofdstuk 10 van de Omgevingswet en andere wetgeving. De vrijstelling is een aanvulling op artikel 16.7, onder e en f, en zo nodig een afwijking van onderdeel h, van het Besluit activiteiten leefomgeving.

Categorie c: Onder een normale uitoefening van land-, tuin- en bosbouw worden regelmatig terugkerende (seizoensgebonden) activiteiten verstaan, zoals:

- a. periodiek terugkerende cultuurmaatregelen met geringe invloed op de maaiveldligging als: ploegen, scheuren van grasland, frezen, eggen, rollen, spitten, zaaibedbereiding, inzaaien en het rooien van producten;
- b. het inkuilen van producten (gras, mais, aardappels) door afdekking met bodem uit de directe omgeving van de kuilhoop en het weghalen van boomstronken.

Het kilveren wordt hierbij nadrukkelijk niet genoemd aangezien het begrip kilveren geen onderscheidend vermogen heeft. De ene keer gaat het slechts om zaaibedbereiding, terwijl er de andere keer sprake is van egaliseren. In het eerste geval valt kilveren onder de absolute vergunning vrije activiteiten. In het andere geval is vrijstelling alleen mogelijk als is voldaan aan de voorwaarden: minder dan 2000m², minder diep dan 3 m –mv en minder dan 10.000m³ grond/zand verzet.

De laatste jaren zijn er ook vragen over de ontgrondingsmogelijkheden/wetgeving in relatie tot de aanleg van peil gestuurde drainage. Wijzigende klimaatomstandigheden brengen nieuwe ontwikkelingen in de landbouw met zich mee. Gezien de behoefte om meer grip te krijgen op de steeds vaker voorkomende wateroverlast en verdroging en daarmee samenhangend de behoefte aan een snelle afvoer bij wateroverlast en het vasthouden van het water bij droogte wordt er steeds vaker gewerkt met een peil gestuurde drainage. Een eerste vereiste voor een optimale werking, en in lijn daarmee een optimale bodemopbouw (optimaal is in deze: minder bemesting en besproeiing noodzakelijk), van een peil gestuurde drainage is een vlakke zandbank waarop een gelijkmatige teelaarde laag wordt aangebracht. Om deze bodemopbouw te verkrijgen en een peil gestuurde drainage aan te leggen is het niet nodig en niet wenselijk om de gehele teelaarde laag van het perceel te ontgraven, het zandpakket uit te vlakken en vervolgens weer terug te brengen. Buiten een maximale verstoring van het perceel is deze werkwijze een aanslag op het milieu qua uitstoot van gassen door de gebruikte machines.

In het geval dat er sprake is van een normale diepploeg bewerking plus/minus 0,65 m –mv en men het zand hiermee kan bovenkrijgen is het toegestaan door kilveren het perceel vlak te schrapen en vervolgens weer om te ploegen. Bij zo'n bewerking vindt een normale afweging in het kader van de Ontgrondingenwet en de Omgevingsverordening plaats. Bij een hoeveelheid van minder dan 10.000 m³ te verplaatsen grond/zand na het diepploegen, is deze activiteit meldingsplichtig. Bij een grotere hoeveelheid te verplaatsen grond na het diepploegen is deze bewerking vergunningplichtig en dient daarvoor een aanvraag te worden gedaan.

De vergunningplicht geldt ook als niet voldaan wordt aan onderstaande voorwaarden:

- de grondbewerking mag ter plaatsen maar één keer plaatsvinden;
- er mag geen zand of grond van het te bewerken perceel worden afgevoerd;

- het diepploegen mag tot een diepte van maximaal tot 0,65 m-mv ter plaatse plaatsvinden;
- het hoogteverschil van de zandlaag mag maximaal 40 cm bedragen;
- er mag geen sprake zijn van een bolle akker of een ander soort aardkundig waardevol gebied.

Categorie d: Onderhoud behoort volgens normaal spraakgebruik meestal niet onder een ontgroning. Dat is in het maatschappelijk verkeer volledig geaccepteerd. Onder normaal onderhoud wordt bijvoorbeeld verstaan het afplaggen van natuurterreinen, waarbij uitsluitend organisch materiaal wordt verwijderd, om de natuurwaarden in stand te houden (natuurbeheerwerkzaamheden). Ook het onderhoud aan waterlopen en zandvangers alsmede het uitbaggeren van een vaarweg om op vaardiepte te houden is vrijgesteld. Het baggeren met het oogmerk om (extra) grondstoffen te winnen valt daarentegen niet onder de vrijstellingsregeling. Er is daarbij geen sprake van normaal onderhoud. De vrijstelling is een aanvulling op artikel 16.7, onder e, f, i en j, van het Besluit activiteiten leefomgeving.

categorie e: Voor de realisering van infrastructurele werken (zoals wegen, spoor- en waterwegen, havens, kunstwerken, vliegvelden, waterkeringen en geleidingsdammen) moet veelal ontgrond worden. Bij de aanleg van (spoor)wegen kan gedacht worden aan de noodzaak van funderingen, het bouwrijp maken, zetting en stabiliteit. Ontgrondingen, die uitsluitend worden verricht voor het aanleggen, onderhouden, wijzigen of opruimen van deze werken worden via onderhavige bepaling vrijgesteld van de vergunningplicht. Ook de aanleg of verbreding van een vaarweg valt onder deze vrijstelling. De vrijstelling is een aanvulling op artikel 16.7, onder g, en zo nodig een afwijking van onderdeel h en j, van het Besluit activiteiten leefomgeving.

categorie f: Werkzaamheden, gericht op de verbetering van de bodemgesteldheid, moeten betrekking hebben op het verbeteren van de samenstelling en structuur van de grond, bv. het vervangen van slecht doorlatende zanden door grovere zand om zo de waterdoorlatendheid van de grond te verbeteren. Het (ontgraven voor het) verbeteren van de bodemgesteldheid voor het realiseren van diverse werken, is vrijgesteld van de vergunningplicht, omdat hierbij veelal sprake is van een kortstondige ingreep in de bodem die niet van invloed is op de hoogteligging van het maaiveld. Het afgraven van grond waardoor open water ontstaat, is niet aan te merken als verbetering van de bodemgesteldheid en valt nadrukkelijk niet onder deze vrijstelling. De vrijstelling is een aanvulling op artikel 16.7, onder g, van het Besluit activiteiten leefomgeving.

categorie g: Gedeputeerde Staten hebben bij besluit van 22 juni 2004 de nota "Hergebruik van stortplaatsen" vastgesteld. In deze nota is het ontginnen en afgraven van voormalige en gesloten stortplaatsen betrokken. In [afdeling 3.5 Gesloten stortplaats](#) zijn regels opgenomen voor Gesloten stortplaatsen waarvoor Gedeputeerde Staten bevoegd gezag zijn. In het verleden waren Gedeputeerde Staten ook bevoegd gezag voor voormalige stortplaatsen. Deze vrijstelling geldt ten aanzien van voormalige stortplaatsen daarom alleen voor de in het verleden afgegeven ontheffingen door Gedeputeerde Staten.

Een initiatiefnemer voor het ontginnen van een gesloten stortplaats moet op basis van deze regeling een aanvraag voor omgevingsvergunning indienen. De aanvraag om een vergunning gaat ondermeer vergezeld van een door de initiatiefnemer opgesteld hergebruikplan. In het kader van de aanvraag worden ook de milieu- en ruimtelijke aspecten van het hergebruiken van de gesloten stortplaats afgewogen. Daarbij worden ook de bij de ontginning betrokken belangen in ogenschouw genomen. Voor het ontginnen en afgraven van een gesloten stortplaatsen is dus al een afwegingskader voorhanden. Het doel van de onderhavige vrijstelling is om procedurele doublures te voorkomen. Overigens beperkt deze vrijstelling zich tot het afgraven binnen de contouren van de gesloten stortplaats. Als de stortplaats buiten de contouren wordt afgegraven is er in zijn totaliteit sprake van een ontgroning waarvoor een ontgrondingsvergunning is vereist.

Deze vrijstelling is een aanvulling op artikel 16.7, en zo nodig een afwijking van onderdeel h, van het Besluit activiteiten leefomgeving.

categorie h: In paragraaf 3.2.23 van het Besluit activiteiten leefomgeving wordt reeds een volledige belangenafweging gemaakt waarbij aan het belang van het milieu tot sanering van de bodem een prominente rol is weggelegd. Een vergunningprocedure voor een ontgrondingsactiviteit voegt hier niet veel meer aan toe en kan ook vanwege het milieubelang geen ander gewicht aan zaken toe kennen. Voor het afgraven van licht verontreinigde grond, dat niet plaats vindt binnen de kaders van de bodemverontreiniging, kan in voorkomende gevallen wel een ontgrondingsvergunning nodig zijn. Deze vrijstelling is een aanvulling op artikel 16.7, en zo nodig een afwijking van

onderdeel h, van het Besluit activiteiten leefomgeving.

categorie i: Tot slot is een algemene vrijstelling opgenomen voor functionele ontgroningen, die niet in één van bovenstaande categorieën vallen, en die niet groter zijn dan 2.000 m² en waarbij niet dieper dan 3,00 m beneden maaiveld wordt ontgrond. De vrijstelling is een aanvulling op artikel 16.7 van het Besluit activiteiten leefomgeving.

Artikel 3.67 Aanwijzing meldplichtige ontgrondingsactiviteiten

In dit artikel zijn de categorieën benoemd waarvoor een vrijstelling van de vergunningplicht geldt als is voldaan aan de voorwaarden en na het doen van een melding. In die gevallen beïnvloeden de activiteiten de bodem, het landschap en de grondstoffenmarkt slechts marginaal. De meldingsplicht is opgenomen zodat vooraf te bezien of aan de gestelde voorwaarden is voldaan en om zicht te houden op de grondstromenten behoefte van de planning en beleidscoördinatie. Via de melding kan daarnaast, in het kader van toezicht en handhaving van regelgeving, registratie plaatsvinden.

De meldingsplicht geldt voor twee categorieën ontgroningen:

Lid 1 Functionele ontgroningen groter dan 2.000 m²

Een functionele ontgroning wordt ingegeven door andere motieven dan grondstoffenwinning. De ontgrondingsactiviteit staat volledig ten dienste van het ontwikkelen van degewenste functie zoals bv. natuurontwikkeling. Het al dan niet vrijkomen van grondstoffen bij de activiteiten is een afgeleide en inherent aan de activiteit.

De vrijstelling geldt alleen voor functionele ontgroningen waarbij er ten hoogste 10.000 m³ grond wordt vergraven en waarbij niet dieper wordt ontgrond dan 3,00 meter onder maaiveld. De grens van 10.000 m³ is een aanscherping ten opzichte van de eerdere regeling, waar de grens op 15.000 m³ lag. Het is gebleken dat de grens van 15.000 m³ aanmerkelijk hoger ligt dan wat andere provincies hanteren, en ook hoger is dan de grens van 10.000 m³ in artikel 16.7, onder h, van het Besluit activiteiten leefomgeving. Om beter aan te sluiten bij het Besluit activiteiten leefomgeving, is de grens van vergunningvrije ontgroningen verlaagd tot 10.000 m³. Dit kan tot gevolg hebben dat lopende ontgroningen (met een omvang van meer dan 10.000 m³ maar minder dan 15.000 m³) bij inwerkingtreding van deze verordening vergunningplichtig worden. In artikel 4.14 van de Invoeringswet Omgevingswet is het overgangsrecht geregeld voor nieuwe vergunningplichten die bij inwerkingtreding van de Omgevingswet ontstaan, zoals deze ontgrondingsactiviteiten tussen de 10.000 m³ en de 15.000 m³. Het overgangsrecht houdt in dat er van rechtswege een omgevingsvergunning ontstaat voor de duur van 2 jaar. Mocht de ontgrondingsactiviteit langer voortduren, dan moet de initiatiefnemer binnen die termijn een omgevingsvergunning aanvragen. Verder zijn er regels opgenomen, die betrekking hebben op de ligging van de ontgroning. De vrijstelling geldt nadrukkelijk niet voor ontgroningen, als die in een archeologisch monument ligt.

Een ontgroning mag geen afbreuk doen aan aanwezige waarden, zoals aardkundige waarden, archeologische- of cultuurhistorische waarden. Wanneer de voorgenomen ontgroning ligt in een gebied waar aardkundige, archeologische of cultuurhistorische waarden te verwachten zijn (dit zijn gebieden die zijn opgenomen op de Aardkundig waardevolle gebiedenkaart of de Cultuurhistorische Waardenkaart met een hoge of middelhoge indicatieve archeologische waarde), is onderzoek nodig naar de omvang, aard en kwaliteit van de aanwezige waarden. De melding dient in dat geval vergezeld te gaan van een gedegen onderzoeksrapport. Bij archeologische en cultuurhistorische waarden sluit de regeling aan bij de Kwaliteitsnorm Nederlandse Archeologie. Dit rapport bevat de resultaten van het archeologisch onderzoek naar de omvang, aard en kwaliteit van het archeologisch bodemarchief en biedt inzicht in de archeologische waarde van het terrein en de gevolgen van de ontgroning op die waarden.

Voor aardkundige waarden bestaat er niet zo'n norm. Daarom is aangegeven dat er onderzoek nodig is vanuit een bureau met kennis over aardkundige waarden. Het onderzoek gaat in op de volgende onderwerpen:

- Zeldzaamheid
- Gaafheid
- Representativiteit
- Onvervangbaarheid versus aanwezigheid van natuurlijke processen

- Wetenschappelijke waarde
- Overlap met bestaande beleidscategorieën

Lid 2 Ontgrondingen of herinrichtingen in het kader van natuurontwikkeling

Deze vrijstelling is opgenomen voor een ontgroning die vanwege een natuurontwikkelingsproject wordt uitgevoerd. Hieraan zijn voorwaarden gesteld dat de ontgroning moet passen binnen de ter plaatse geldende gebiedsanalyse PAS of binnen het vigerende natuurbeheerplan en het project is afgewogen via een plan dat is voorbereid met afdeling 3.4 Awb.

Eind 2007 hebben PS bij de vaststelling van de ontgrondingsverordening een amendement aangenomen waardoor het niet langer noodzakelijk is bij ecologische verbindingszone's, beek- en kreekherstelprojecten en overige natuurontwikkelingsprojecten een ontgrondingsvergunning bij de provincie aan te vragen. Die vrijstelling wordt in deze omgevingsverordening voortgezet. Voorwaarde is wel dat het plan via een openbare voorbereidingsprocedure tot stand is gekomen en dat in het plan een integrale afweging van alle betrokken belangen plaatsvindt.

Afdeling 3.7 Stiltegebied

Paragraaf 3.7.1 Algemeen

Artikel 3.70 Specifieke zorgplicht Stiltegebied

Binnen stiltegebieden geldt een algemene zorgplicht. Deze zorgplicht beschermt de stilte in een gebied als er geen specifieke regels zijn opgenomen om een activiteit te reguleren.

Paragraaf 3.7.2 Inhoudelijke regels Stiltegebied

Algemeen

Het is vanuit de wet verplicht om in de omgevingsverordening regels op te nemen over het voorkomen en beperken van geluidsbelasting in bij de verordening aangewezen gebieden. Dit zijn de stiltegebieden.

In deze paragraaf zijn een aantal activiteiten aangewezen als milieubelastende activiteit. Voor die activiteiten geldt een verbod om die te verrichten of een meldplicht. Daarnaast zijn bepalingen opgenomen waarin de maximaal toelaatbare geluidsbelasting op de grens van het stiltegebied is vastgesteld. Het gaat daarbij om een normering van geluid voor activiteiten in het stiltegebied en in de nabijheid van een stiltegebied. Het bevoegd gezag past deze toe bij het verbinden van maatwerkvoorschriften aan de activiteit of het verlenen van de omgevingsvergunning.

Naast de bepalingen in dit hoofdstuk, zijn er ook instructieregels opgenomen in hoofdstuk 4 van deze verordening. Doel van die instructieregels is dat een gemeente al bij de toedeling van (nieuwe) functies de afweging maakt of deze vanuit het belang van rust en stilte toelaatbaar zijn.

Streef- en grenswaarden

Om duidelijkheid te bieden welke waarden er gelden voor een stiltegebied zijn er streef- en grenswaarden vastgesteld.

Voor het stiltegebied zelf is een streefwaarde opgenomen van 40 dB(A) LAeq, 24u als na te streven geluidsniveau. Daarnaast zijn er grenswaarden opgenomen voor activiteiten die de rust en stilte kunnen verstoren in het stiltegebied en voor gronden direct aansluitend aan het stiltegebied (externe werking van het stiltegebied).

Geluidniveau LAeq, 24u

Aangezien stilte in een stiltegebied betekent dat alleen omgevingseigen bronnen hoorbaar zijn die in elke periode aanwezig zijn (ruisen van bladeren enz.), is het beoogde geluidniveau in elke periode vrijwel gelijk. Hiermee is het LAeq, 24u een gebruikelijke beoordelingsmaat voor stiltegebieden aangezien hiermee een gemiddelde waarde over 24 uur wordt berekend zonder enige toeslag voor de avond- en nachtperiode.

Artikel 3.71 Streefwaarde Stiltegebied

Dit artikel bevat de streefwaarde van 40 dB(A) LAeq, 24u als na te streven geluidsniveau binnen het hele stiltegebied.

Artikel 3.72 Maatwerkregel milieubelastende activiteit Stiltegebied

Dit artikel bevat, in aanvulling op de algemene regels die voor milieubelastende activiteiten zijn gesteld in het Besluit activiteiten leefomgeving, grenswaarden die in acht genomen moeten worden bij het verrichten van een milieubelastende activiteit gevestigd in het stiltegebied.

De opgenomen grenswaarden bieden duidelijkheid voor zowel initiatiefnemers als het bevoegd gezag welke grenswaarden gelden. Hierbij is een inwaartse zonering toegepast. De afstand van de milieubelastende activiteit tot de grens van het stiltegebied en dus de ligging van het bedrijf is maatgevend voor de grenswaarde. Met de afstand wordt bedoeld de afstand van de grens van het stiltegebied tot de dichtstbij gelegen geluidrelevante activiteit.

Artikel 3.73 Maatwerkregel milieubelastende activiteit Attentiezone stiltegebied

Ook het verrichten van een activiteit buiten het stiltegebied kan van invloed zijn op de na te streven ruste en stilte en heeft invloed op de streefwaarde die voor het Stiltegebied geldt. Daarom is er om het Stiltegebied een attentiezone opgenomen. Binnen die attentiezone geldt voor activiteiten die eluid veroorzaken dat een grenswaarde is gesteld voor de maximale geluidsbelasting daarvan op de grens van het Stiltegebied. Deze normering geldt niet alleen voor milieubelastende activiteiten die vanuit het Besluit activiteiten leefomgeving zijn gereguleerd maar ook voor andere activiteiten.

Voor het houden van evenementen nabij een stiltegebied zijn gelet op de samenhang met een evenwichtige toedeling van functies instructieregels opgenomen voor het omgevingsplan.

Artikel 3.74 Maatwerkvoorschrift

het bevoegd gezag kan verschillen. In de meeste gevallen is dit de gemeente. In uitzonderingsgevallen aangewezen in de Omgevingswet kunnen dit echter ook de Minister, Gedeputeerde Staten of het waterschap zijn.

Artikel 3.75 Aanwijzing milieubelastende activiteit Stiltegebied

Lid 1

In het eerste lid zijn een aantal activiteiten aangewezen als milieubelastende activiteit binnen Stiltegebied. In artikel [artikel 3.76](#) is het verbod opgenomen deze activiteiten te verrichten.

Lid 2

Diverse geluidbronnen of activiteiten die gebruik maken van geluidbronnen en die vanuit algemene overwegingen aanvaardbaar zijn, zoals geluidbronnen in de nabijheid van een woning. Het bedrijfsmatig gebruik van toestellen voor de reguliere uitoefening van een agrarisch bedrijf of binnen de daarvoor vastgestelde voorwaarden in het Besluit activiteiten leefomgeving of verleende vergunning, zijn ook niet als milieubelastende activiteit op grond van deze verordening aangewezen. Voor de bewerking van het land is het bijvoorbeeld nodig dat een voertuig zich buiten de openbare weg bevindt. De regels voor het verrichten van die activiteiten uit het Besluit activiteiten leefomgeving zijn uiteraard wel onverkort van toepassing.

Specifieke aandacht geldt voor de uitzondering in geval een toestel in overeenstemming met de de bepalingen uit het Besluit activiteiten leefomgeving wordt gebruikt in geval van de jacht. Het gebruik van toestellen voor het afschieten van kleiduvven is een lawaaige vorm van recreatie en als zodanig wezensvreemd aan een stiltegebied en niet toegestaan.

Artikel 3.76 Verbod milieubelastende activiteit Stiltegebied

Binnen het stiltegebied geldt een verbod om de milieubelastende activiteit, aangewezen in [artikel 3.75](#), te verrichten omdat die verstorend werken op de na te streven stilte en rust.

Het gaat daarbij om het gebruik van toestellen die de na te streven stilte en streefwaarde van 40 d(B)A kunnen verstoren. Het gaat daarbij om mobiele geluidbronnen die door hun niet-permanent karakter moeilijk of helemaal niet op andere wijze zijn te reguleren. Hierbij is afgezien van het opnemen van lijsten met toestellen vanwege het statische karakter van zo'n lijst. Het gaat bijvoorbeeld om airgun- en andere knalapparatuur, een motorisch aangedreven werktuig met bijbehorende transportmiddelen, een omroepinstallatie, sirene, hoorn en andere toestellen bestemd om geluid te versterken of voort te brengen, een modelvliegtuig, drone, modelboot, jetski, modelauto aangedreven door een verbrandingsmotor, een muziekinstrument en een andere daarmee vergelijkbare geluidsapparaten, of een vuurwapen.

Het bedrijfsmatig gebruik van toestellen voor de reguliere uitoefening van een agrarisch bedrijf of binnen de daarvoor vastgestelde voorwaarden in het Besluit activiteiten leefomgeving of verleende vergunning, zijn niet als milieubelastende activiteit op grond van deze verordening aangewezen zodat het verbod niet op die activiteiten van toepassing is.

Het is voorts verboden voor motorvoertuigen of bromfietsen om zich buiten voor gemotoriseerd verkeer opengestelde wegen of terreinen te bevinden, zoals paden die alleen open staan voor voetgangers en fietsers. Door dit verbod kan handhavend worden opgetreden.

Voorts geldt dat het houden van evenementen binnen een stiltegebied is verboden. In [artikel 3.78](#) is onder voorwaarden een uitzondering opgenomen voor het houden van evenementen. Het verbod geldt ook voor mobiele evenementen zoals een toertocht voor motorfietsen en bromfietsen. In een [artikel 3.79](#) is een uitzondering opgenomen op dit verbod. Het gebruik van motorvoertuigen in het kader van in het algemeen toelaatbare activiteiten, zoals de agrarische bedrijfsvoering of andere bedrijven, is van het verbod uitgezonderd.

Ook het harder varen dan 6 km/uur met een verbrandingsmotoraangedreven vaartuig kan de stilte verstoren en is daarom verboden. Voor vaartuigen die op andere wijze worden aangedreven, zoals elektrisch, geldt dus geen snelheidsbeperking.

Het afsteken van vuurwerk is verboden behoudens in geval van gevaar of tijdens de toegelaten periode met de jaarwisseling.

Artikel 3.78 Meldplicht evenement Stiltegebied

Een evenement is gedefinieerd in de begripsbepalingen. Dit kan ook een besloten, particulier evenement inhouden, zoals een bruiloft of feest, waarvoor een locatie wordt afgehuurd.

Een melding moet uiterlijk 4 weken voor aanvang van de activiteit worden aangevraagd. Als er vanwege de geluidbelasting aanpassingen nodig zijn, kan dit consequenties hebben voor het evenement. Dit risico ligt bij initiatiefnemers. Het is daarom belangrijk om tijdig overleg te voeren en de melding in te dienen.

Bij de meldplicht moeten gegevens worden gevoegd waaruit blijkt dat aan de grenswaarden die in deze verordening zijn gesteld, wordt voldaan. Dat kan door een akoestisch rapport op te stellen. Voor kleinere evenementen kan vanwege het kostenaspect ook volstaan worden met gegevens waaruit de geluidsbelasting kan worden afgeleid.

Artikel 3.79 Meldplicht mobiel evenement Stiltegebied

Binnen het stiltegebied gelden rechtstreeks werkende verboden voor diverse activiteiten die verstorend werken op de na te streven stilte en rust.

Het houden van een toertocht voor motorfietsen en bromfietsen is binnen Stiltegebied alleen toegestaan als is voldaan

aan de algemene regels die in dit artikel zijn gesteld.

Een melding moet uiterlijk 4 weken voor aanvang van de activiteit worden aangevraagd. Als er vanwege de geluidbelasting aanpassingen nodig zijn, kan dit consequenties hebben voor het mobiele evenement. Dit risico ligt bij initiatiefnemers. Het is daarom belangrijk om tijdig overleg te voeren en de melding in te dienen.

Bij de meldplicht moeten gegevens worden gevoegd waaruit blijkt dat aan de grenswaarden die in deze verordening zijn gesteld, wordt voldaan. Dat kan door een akoestisch rapport op te stellen. Voor kleinere mobiele evenementen kan vanwege het kostenaspect ook volstaan worden met gegevens waaruit de geluidsbelasting kan worden afgeleid.

Afdeling 3.8 Natuur

Paragraaf 3.8.1 Algemeen

Artikel 3.80 Toepassingsbereik

De regels in deze afdeling zijn gesteld ter uitvoering of in aanvulling op het besluit activiteiten leefomgeving.

Paragraaf 3.8.2 Inhoudelijke regels flora- en fauna activiteit

Met deze paragraaf wordt invulling gegeven aan de bevoegdheid uit de Omgevingswet om met een maatwerkregel vergunningvrije gevallen aan te wijzen. Deze aanwijzing heeft betrekking op genoemde specifieke belangen/handelingen waardoor er in die gevallen geen vergunningplicht voor Flora- en fauna-activiteiten geldt. Op grond van de Omgevingswet geldt de aanwijzing alleen als er geen 'andere bevredigende oplossing' is. Dit zal per activiteit en op projectbasis door initiatiefnemer beoordeeld moeten worden. Daarbij geldt te allen tijde, ook voor vrijgestelde activiteiten, de wettelijke zorgplicht (artikel 11.27 van het Besluit activiteiten leefomgeving) voor in het wild levende planten en dieren en hun directe leefomgeving.

Aanwijzing soorten

Naast de voorwaarde dat de aanwijzing alleen gebonden kan worden aan bepaalde belangen, geldt de voorwaarde dat aanwijzing alleen mogelijk is als geen afbreuk wordt gedaan aan de gunstige staat van instandhouding van soorten. Aan de aangewezen soorten ligt een onderzoek van Alterra ten grondslag.

Aanwijzing handelingen

In deze paragraaf is een aanwijzing opgenomen voor de aldaar genoemde specifieke handelingen. Deze artikelen vragen geen nadere toelichting.

Paragraaf 3.8.3 Inhoudelijke regels schade- en overlastbestrijding

Artikel 3.88 Maatwerkregel schadeveroorzakende soorten

Maatwerkregels kunnen ook zien op het vangen of doden, of het opzettelijk vernielen of beschadigen van vaste voortplantingsplaatsen, rustplaatsen, nesten en/of eieren van de in de wet aangewezen diersoorten.

Middelen, installaties of methoden waarmee vogels gevangen of gedood mogen worden, moeten op grond van artikel 11.44, vierde lid, van het Besluit activiteiten leefomgeving in de maatwerkregel worden genoemd. Voorts bepalen de artikelen 11.44, vierde lid, 11.52, vierde lid en 11.58, vierde lid van het Besluit activiteiten leefomgeving dat de verordening de middelen moet aanwijzen waarmee beschermde dieren op grond van de provinciale maatwerkregel mogen worden gevangen of gedood, of hun verblijfplaatsen, nesten of eieren worden vernield of weggehaald.

Bij de bepaling van de middelen - genoemd in de tabel van dit artikel - waarmee vogels of andere dieren mogen worden gevangen of gedood is rekening gehouden met de in artikelen 11.44, vierde lid, 11.52, vierde lid, 11.58, vierde lid, van het Besluit activiteiten leefomgeving opgenomen verplichting om de nadelige gevolgen voor het welzijn van de dieren zoveel mogelijk te beperken.

Met de jaarlijkse rapportageplicht die in [artikel 8.4](#) is opgenomen over actueel gebruik van de maatwerkregel kunnen

Gedeputeerde Staten de staat van instandhouding van de soorten, waarvoor de maatwerkregel geldt, monitoren. Hiermee wordt invulling gegeven aan de verplichting genoemd in artikel 11.44, tweede lid, onder d van het Besluit activiteiten leefomgeving. Bij extreme weersomstandigheden kunnen gedeputeerde Staten besluiten de vrijstelling op te schorten. Hiervoor is een bevoegdheid opgenomen in hoofdstuk 7.

Door het plaatsen van soorten en handelingen in deze tabel wordt een bijdrage geleverd aan het verlagen van de administratieve lasten, omdat voor deze handelingen geen vergunningprocedure meer behoeft te worden doorlopen.

Wanneer daarvoor aanleiding is, kan de lijst gewijzigd worden door andere soorten toe te voegen of soorten van de lijst te verwijderen. Het gaat dan met name om soorten waarvan is gebleken dat deze in belangrijke mate binnen een belangrijk deel van de provincie schade of overlast veroorzaken en waarbij het gaat om soorten waarvan – ook bij gebruik van vrijstellingen – de gunstige staat van instandhouding niet in het geding kan komen. Ook de voorwaarden of toe te passen handelingen, middelen of methoden alsmede de perioden waarbinnen de handelingen kunnen plaatsvinden, kunnen – onder andere als gevolg van nieuwe inzichten of kennis – wijzigen of worden aangevuld.

Artikel 3.89 Maatwerkregel overlast veroorzakende soorten binnen de bebouwde kom

De Omgevingswet voorziet in een aanvullende voorziening voor de aanpak van overlast in de bebouwde kom van gemeenten. Rijk en een provincie kunnen diersoorten aanwijzen die respectievelijk in het gehele land en in de desbetreffende provincie overlast veroorzaken in de bebouwde kom binnen de gemeentegrenzen. Vervolgens kunnen respectievelijk de Minister van Economische Zaken en Provinciale Staten aan gemeenten voor de respectievelijk door hem en door hen aangewezen soorten vrijstelling verlenen van beschermingsverboden in het kader van de bestrijding van overlast.

Voor de bestrijding van overlast van vogels en diersoorten van Europees belang is het zaak dat is voldaan aan de eisen die respectievelijk de Vogelrichtlijn en de Habitatrichtlijn stellen. Dat betekent dat er sprake moet zijn van een belang van de volksgezondheid, openbare veiligheid of de veiligheid van het luchtverkeer (bij vogels) of een belang van de volksgezondheid, de openbare veiligheid of een andere dwingende reden van groot openbaar belang (bij strikt beschermde soorten). De veiligheid van het wegverkeer is in dit verband een reden van openbare veiligheid in de zin van de beide richtlijnen.

Voor andere (nationaal beschermde) diersoorten is overlastbestrijding, op basis van nationaal beleid, een onvoorwaardelijk toegestaan belang. Bij de toepassing van de vrijstelling is het aan de gemeenten zelf om telkens te motiveren dat van een dergelijk belang in een concreet geval sprake is. Binnen de provincie Noord-Brabant is, in geval het gaat om overlast binnen de bebouwde kom, gekozen voor het voorschrijven van een soortenbeheerplan, dat door de gemeente wordt opgesteld en voor goedkeuring aan Gedeputeerde Staten wordt voorgelegd. Alleen als er een door Gedeputeerde Staten goedgekeurd soortenbeheerplan voorhanden is, kan gebruik worden gemaakt van de vrijstelling om overlast van soorten binnen de bebouwde kom te bestrijden. Gedeputeerde Staten kunnen daarbij nadere voorwaarden stellen.

Artikel 3.90 Verbod verstorende activiteiten in Rust- en foerageergebied voor ganzen en smienten

Ganzenrust- en foerageergebieden zijn binnen de provincie aangewezen op basis van het ganzenbeleid. De essentie van het ganzenbeleid is dat de in ons land verblijvende beschermde inheemse ganzen gedurende de winter binnen ganzenrust- en foerageergebieden rust wordt geboden. Binnen de aangewezen gebieden moet zoveel mogelijk rust heersen en mogen de daar aanwezige ganzen niet worden verjaagd, gevangen of geschoten. Het opzettelijk verontrusten wordt, gelet op de verplichtingen op grond van de vogelrichtlijn, daarom geacht van wezenlijke invloed te zijn op de staat van instandhouding van de in het eerste lid genoemde soorten.

Wel blijft de mogelijkheid bestaan om binnen die gebieden jacht, populatiebeheer en schadebestrijding van andere diersoorten uit te voeren, echter onder de beperking dat daar aanwezige beschermde ganzen niet worden verontrust.

Wel blijft de mogelijkheid bestaan om binnen die gebieden jacht, populatiebeheer en schadebestrijding van andere diersoorten uit te voeren, echter onder de beperking dat daar aanwezige beschermde ganzen niet worden verontrust.

Degene die ganzen opzettelijk verstoort in de ganzenrustgebieden overtreedt het verbod op het opzettelijk storen van vogels, als bedoeld in artikel 11.37, eerste lid, onder d, van het Besluit activiteiten leefomgeving omdat de verstoring geacht wordt van wezenlijke invloed op de staat van instandhouding te zijn. Ook als andere handelingen worden verricht, zoals het opzettelijk verontrusten van andere diersoorten binnen de rustgebieden, en daarmee ook de op dat moment aanwezige ganzen worden verstoord, wordt dit beschouwd als een opzettelijke verstoring die van wezenlijke invloed kan zijn op de staat van instandhouding van deze ganzensoorten.

Artikel 3.91 één-op-één beheermethode wilde zwijnen

Op grond van artikel 11.58, vijfde lid van het besluit activiteiten leefomgeving is het verboden om, bij de uitoefening van een ontheffing of vrijstelling en bij de uitvoering van een opdracht wilde zwijnen, reeën, damherten of edelherten te vangen of te doden door middel van drijven. Provinciale Staten kunnen bij verordening bepalen dat het drijven middels een één-op-één methode wel wordt toegestaan.

Ter uitvoering van het provinciale faunabeleid is het opzettelijk verontrusten van wilde zwijnen, met het oogmerk deze dieren binnen het schootveld van één geweerdrager te drijven, onder voorwaarde toegestaan. Deze toestemming geldt alleen als de uitvoering geschiedt conform een door Gedeputeerde Staten goedgekeurd faunabeheerplan.

Paragraaf 3.8.4 Inhoudelijke regels houtopstanden

In deze paragraaf is de doorwerking van de Brabantse Bossenstrategie meegenomen. Als gevolg hiervan is onder andere de mogelijkheid voor GS om maatwerkvoorschriften te stellen met betrekking tot de herplantplicht voor vellingen in verband met het omvormen naar een ander natuurbeheertype dan bos (voorheen: artikel 2.64, eerste lid, onder b IOV) komen te vervallen. Dit vanuit de provinciale ambitie zoals opgenomen in de Brabantse Bossenstrategie dat te kappen bos altijd wordt gecompenseerd middels nieuwe aanplant of spontane bosontwikkeling. Dit sluit ook aan bij het uitgangspunt van het rijk, zoals beschreven in de Landelijke Bossenstrategie ('Bos voor de toekomst'), om boskap in het kader van Natura 2000 volledig te compenseren. Hiertoe zal het Rijk de wet in 2021 zodanig aanpassen dat de huidige vrijstelling van de meld- en herplantplicht voor boskap in het kader van Natura 2000 komt te vervallen.

Het kan ook nodig zijn te voorkomen dat ongewenste boskap plaatsvindt. Dat is met name het geval in het kader van revitaliseren van bestaand bos dat is gericht op het realiseren van het natuurbosbeheertype zoals vastgelegd in de ambitiekaarten van het Natuurnetwerk Brabant. Bij het omvormingsproces kan eenmalig beperkte houtkap noodzakelijk zijn ten behoeve bosrevitalisering. In andere gevallen is voor natuurbos boskap ongewenst en kan het in het uiterste geval nodig zijn om houtkap te verbieden. Houtkap verbieden betreft een bevoegdheid van GS. De gevallen waarin GS ter uitvoering van de Brabantse Bossenstrategie via een maatwerkvoorschrift houtkap zullen verbieden wordt daarom nader uitgewerkt in beleidsregels (zoals thans in de Beleidsregel natuurbescherming Noord-Brabant).

Artikel 3.92 Maatwerkregel meld- en herplantplicht houtopstanden

Eerste lid, onder a: Aan oevers van open water in natuurgebieden kunnen waardevolle vegetaties aanwezig zijn. Door beschaduwing en bladval kunnen deze vegetaties in hun ontwikkeling worden bedreigd, dit is vooral het geval bij oevers van stilstaand water. Om de ontwikkeling van oevervegetaties niet in de weg te staan is men voor het verwijderen van houtopstanden op oevers van zowel vennen als poelen, vrijgesteld van de meldings- en herplantverplichting. De maatvoering van 30 meter moet gezien worden als een gemiddelde. Het is dus toegestaan om die zone rondom het water plaatselijk breder of smaller te maken.

Eerste lid, onder b: Als een velling noodzakelijk is voor de uitvoering van een werk overeenkomstig een onherroepelijk bestemmingsplan of een provinciaal inpassingsplan en er is daarbij een planologische compensatie vereist, dan is het niet redelijk ook nog via deze verordening een herplantverplichting te eisen. In die gevallen is de herplantverplichting voldoende gewaarborgd en geldt een vrijstelling van de meldings- en herplantplicht.

Eerste lid, onder c: Op grond van artikel 11.111, tweede lid, onder i, van het Besluit activiteiten leefomgeving valt het

telen van bepaalde snelgroeiende boomsoorten voor de productie van houtige biomassa, niet onder de werkingssfeer van Afdeling 11.3 van het Besluit activiteiten leefomgeving. In deze verordening is een vrijstelling van de meldings- en herplantplicht opgenomen voor snelgroeiende boomsoorten voor de productie van hout, of voor biomassa op kleinere schaal, dan genoemd in artikel 11.111., tweede lid, onder i, van het Besluit activiteiten leefomgeving.

Eerste lid, onder d: Agroforestry is het opzettelijk combineren van houtige gewassen (bomen en struiken) met de teelt van gewassen en dierlijke productiesystemen, vanwege de beoogde voordelen die ontstaan door de ecologische en economische interacties. Een voedselbos is een vorm van Agroforestry en is een door mensen ontworpen productief ecosysteem met een diversiteit aan meerjarige gewassen, waarvan delen voor de mens als voedsel dienen, met een aaneengesloten omvang van tenminste 0,5 ha en bestaande uit een kruinlaag van hogere bomen in combinatie met minimaal 3 andere niches of vegetatielagen. Voor de aanplant van houtopstanden voor nieuwe voedselbossen of voor andere vormen van Agroforestry kan de wettelijke herplantplicht een belemmering vormen. De vrijstelling van de herplantplicht kan daarom een extra impuls geven voor de aanplant van nieuwe bomen.

Artikel 3.93 Eisen herplanting houtopstanden

Het doel van deze eisen is om de hoofddoelstelling van dit onderdeel van de wet vorm te geven; het in standhouden van de totale oppervlakte aan houtopstanden in Nederland. Daarnaast is ook de kwaliteit van de houtopstanden van belang. Daarbij wordt gelet op de doelstellingen die de betreffende houtopstand kent. Van belang is bijvoorbeeld dat de houtopstand de functies voor natuur, landschap, houtproductie en recreatie in zekere mate evenwichtig kan vervullen. Gelet op deze punten dient het begrip “bosbouwkundig verantwoord”, breed uitgelegd te worden.

Het gaat niet alleen om de houtteeltkundige kwaliteit van de houtopstand, maar ook om de natuur- en landschappelijke waarde. Dat betekent dat de herplant van de houtopstand op enige manier ook een relatie heeft met de geveld houtopstand. Daarom is onder f als voorwaarde opgenomen dat de houtopstand tenminste vergelijkbare ecologische en landschappelijke waarden moet kunnen vertegenwoordigen.

Hiermee wordt niet bedoeld dat er precies dezelfde soorten geplant moeten worden als er voor de velling aanwezig waren. Wel is het de bedoeling dat een houtopstand die een ecologische waarde vertegenwoordigde ook na herplant weer ecologische waarden kan herbergen. Hierbij is het toegestaan deze ecologische waarden uit te wisselen. Zo kan bijvoorbeeld een inheemse loofboomsoort vervangen worden door een andere inheemse loofboomsoort.

Het vellen van een houtopstand kan grote impact hebben op de omgeving. Het is daarom van belang deze op zo kort mogelijke termijn te herstellen, zodat de functie die de houtopstand vervult ook snel weer hersteld wordt. Derhalve worden er eisen gesteld aan de oppervlakte, de te kiezen soorten (het kunnen vormen van een volwaardige duurzame houtopstand) en het spoedig in sluiting kunnen komen van het kronendak. Dit laatste behelst dat er voldoende en kwalitatief goed plantmateriaal gebruikt dient te worden of dat er voldoende zaailingen aanwezig zijn. Voor snelgroeiende soorten is minder plantmateriaal per hectare nodig dan voor langzaam groeiende soorten.

Het kunnen vormen van een duurzame en volwaardige houtopstand behelst dat soorten die gebruikt worden volledig tot wasdom kunnen komen op de bodem waarin ze geplant worden. De gebruikte soorten moet dus afgestemd worden op de bodemkwaliteit en bodemgeschiktheid. Het planten van meer-eisend naaldhout (fijnspaar, douglas) op droge arme zandgronden zal bijvoorbeeld niet leiden tot een duurzame houtopstand, omdat bomen mogelijk voortijdig afsterven en/of niet tot volle wasdom kunnen komen vanwege de grondkwaliteit. Hetzelfde geldt bijvoorbeeld voor het gebruik van beuk op bodems met hoge stagnerende grondwaterstanden. Vandaar dat bij compensatie van de herplant ook wordt geëist dat de herplant plaatsvindt op een locatie met dezelfde grondkwaliteit.

Met het oog op een evenwichtige functievervulling worden sierheesters, tuinsoorten, naaldhoutsoorten -met het doel deze te telen als kerstbomen- en soorten die een gevaar vormen voor de biodiversiteit, uitgesloten. Bij het laatste wordt gedacht aan soorten als Amerikaanse vogelkers (*prunus serotina*), die gezien het woekerende karakter inheemse vegetaties volledig kan verdringen. Gezien de vele soorten die er zijn, in combinatie met meestal zeer specifieke gebiedsomstandigheden, komt Gedeputeerde Staten hier een hoge mate van beoordelingsvrijheid toe.

Natuurlijke verjonging

Het is mogelijk aan de herplantverplichting te voldoen door natuurlijke verjonging. Hierbij wordt gebruik gemaakt van spontane opslag van boomsoorten, veelal uit zaad van bomen die in de buurt staan. Daarnaast is een mix mogelijk van aanplant en natuurlijke verjonging.

Artikel 3.94 Maatwerkvoorschriften herplantplicht houtopstanden

Eerste lid

Dit lid bevat maatwerkregels voor gevallen wanneer de herplantplicht niet van toepassing is. Dit heeft vaak te maken met het verwijderen van, door natuurlijke ontwikkeling, ontstane begroeiing op specifieke terreintypen.

- Heideterreinen en stuifduinen: Doel is om heideherstel mogelijk te maken en om te zorgen dat de stuifduinen hun open karakter behouden. Hierbij wordt wel een link gelegd met de vastgestelde ambitiekaart als onderdeel van het Natuurbeheerplan en de maatregelenkaart biodiversiteit en leefgebieden.
- Cultuurhistorische, aardkundige of archeologische omstandigheden: Op grond van cultuurhistorische, aardkundige of archeologische overwegingen kan het mogelijk niet wenselijk zijn dat ter plaatse aan de herplantverplichting wordt voldaan. Een voorbeeld hiervan is een molenbiotoop, het herstel van een zicht-as op een buitenplaats of landgoed, of het vrijzetten van een oude grafheuvel in het bos. Het gaat hier om kleinschalige ingrepen van minder dan 50 are.

Tweede lid

Compensatie wordt toegestaan als men voldoet aan het gestelde in artikel 3.93 Eisen herplanting houtopstanden én de aanvullende eisen die in dit tweede lid zijn genoemd.

Het is niet toegestaan om beplantingen die een belangrijke ecologische of landschappelijke functie vervullen, elders te herplanten. Doel hiervan is het tegengaan van een verdere ecologische of landschappelijke vershraling van het landelijk gebied. Bij landschapselementen en kleine houtopstanden moet bijvoorbeeld gedacht worden aan houtwallen of –singels, lanen, en kleine bosjes gelegen in het landelijk gebied. Een verschil met het kapverbod is, dat in deze gevallen wel velling is toegestaan, maar dat de houtopstand op de plaats van de velling dient terug te komen.

Dit is ook het geval als er sprake is van (zeer) oude bosgroeiplaatsen. Hier kan velling wel worden toegestaan maar is het niet wenselijk dat de groeiplaats wordt aangetast.

Door de bodem te bewerken kunnen ecologische en organische processen worden verstoord waardoor de bosgroeiplaats wordt vernietigd. Ook het rooien van de boomstronken kan dit teweeg brengen en is daarom niet wenselijk op dit soort ecologisch waardevolle locaties.

De mogelijkheid om ook in Limburg te compenseren heeft te maken met het feit dat op de grens tussen Noord-Brabant en Limburg enkele bosgebieden aanwezig zijn. Een grens door deze gebieden met beperkingen voor compensatiemogelijkheden zou het beheer niet ten goede komen.

De eis dat herplant plaats vindt in of aan een boskern, wanneer de velling heeft plaats gevonden in of aan een boskern houdt verband met het tegengaan van versnippering van bosgebieden. Het is wel mogelijk om de herplant op andere grond te laten plaatsvinden dan de grond waarop de velling heeft plaatsgevonden, mits dit dan gebeurt op grond die is gelegen aan dezelfde of een andere boskern.

Als herplant op andere grond plaats vindt dan op de grond waarop geveld is (compensatie) dan worden nadere eisen gesteld betreffende omvang, vorm en locatie van de houtopstand. Onder d, is bepaald dat er geen beplanting van grond mag plaatsvinden waar reeds beschermde natuurwaarden aanwezig zijn. Het bebossen van hoogwaardige natuurterreinen zoals heideterreinen of weidevogelgebieden is derhalve niet toegestaan.

Als er al sprake is van een herplantplicht op een bepaalde locatie, dan kan hier niet nogmaals gecompenseerd worden, omdat daarmee de totale bosoppervlakte zou verkleinen. Zo is het ook niet toegestaan om te compenseren op plaatsen waar reeds compensatieverplichtingen liggen die op grond van andere wetgeving zijn ontstaan.

Derde lid

Gedeputeerde Staten kunnen met een maatwerkvoorschrift afwijken van de reguliere termijn van drie jaar waarbinnen de herplant plaats dient te vinden. Dit is mogelijk als gebruik wordt gemaakt van natuurlijke verjonging, hierbij kan het zijn dat het enige tijd duurt voordat er spontane bosopslag ontstaat. Ook kan gedacht worden aan extreme weersomstandigheden waardoor het niet mogelijk is om tijdig aan de herplant te voldoen.

Artikel 3.95 Maatwerkregel vellingsmelding houtopstanden

In het Besluit activiteiten leefomgeving is een termijn van ten minste vier weken en ten hoogste een jaar opgenomen waarbinnen melding moet worden gedaan. Dit is nodig om het bevoegde gezag de mogelijkheid te geven te controleren of de melding voldoet aan de gestelde eisen én om ter plaatse een inspectie te kunnen uitvoeren om te bezien of er geen bezwaren bestaan tegen de velling. Als dit het geval is kunnen Gedeputeerde Staten een verbod tot vellen opleggen (Kapverbod).

Met een maatwerkvoorschrift kunnen Gedeputeerde Staten afwijken van de reguliere termijn voor het indienen van een melding (wachtverplichting). Dit is mogelijk als niet langer kan worden gewacht met het uitvoeren van een velling. Dit kan het geval zijn als de veiligheid in het geding is bij overhangende bomen door stormschade of wanneer een boomziekte is geconstateerd waarbij snel handelen noodzakelijk is. Tevens kan een aanvraag worden gedaan om de melding met maximaal één jaar te verlengen. Door de mogelijkheid op te nemen de melding te verlengen worden administratieve lasten voor de melder verminderd.

Paragraaf 3.8.5 Inhoudelijke regels Natura 2000

Artikel 3.97 Aanwijzen vergunningvrije Natura 2000-activiteit

In artikel 5.1, eerste lid onder e Omgevingswet is een verbod opgenomen om, zonder vergunning van Gedeputeerde Staten, of in uitzonderingsgevallen de minister, handelingen te verrichten of projecten te realiseren die, gelet op de instandhoudingsdoelstelling, de kwaliteit van de natuurlijke habitats en de habitats van soorten in een Natura 2000-gebied kunnen verslechteren of een significant verstorend effect kunnen hebben op de soorten waarvoor het gebied is aangewezen.

Voor bestaand gebruik geldt een uitzondering op de vergunningplicht. Veelal is sprake van sinds jaar en dag bestaand gebruik van de betrokken percelen.

In veel Natura 2000-gebieden binnen, of grenzend aan de provincie Noord-Brabant is de grondwaterstand een belangrijke randvoorwaarde voor de instandhoudingsdoelen. Rond de Natura 2000-gebieden in de provincie Noord-Brabant zijn daarom robuuste beschermingszones gesitueerd.

De waterschappen Aa en Maas, Brabantse Delta hanteren sinds medio 2014 een nieuw en flexibeler beleid voor agrarische beregening buiten de beschermingszones, in combinatie met waterconservering en besparing. Waterschap De Dommel hanteert dezelfde uitgangspunten maar heeft daarbij nog aanvullend beleid ontwikkeld voor overgangszones binnen de beschermde gebieden, dat per 1 maart 2015 in werking is getreden. Een flexibeler en meer gebiedsgedifferentieerd beleid sluit beter aan bij zowel de uitgangspunten van landbouworganisaties als die van natuurorganisaties, rekening houdend met de wateropgaven als gevolg van klimaatverandering.

Dit beregeningsbeleid is tot stand gekomen op basis van een passende beoordeling, zodat aan de eisen uit het Besluit kwaliteit leefomgeving kan worden voldaan. Voor de aanvullende beleidsvariant van waterschap De Dommel is een nadere passende beoordeling vastgesteld.

Voorwaarden voor vrijstelling

Als een passende beoordeling is opgesteld volgens de eisen die daaraan worden gesteld, is het redelijk dat de provincie het flexibele beregeningsbeleid faciliteert met een vrijstelling die rekening houdt met het beleid en de regelgeving van de waterbeheerders. Daardoor is het aanvragen van afzonderlijke vergunningen voor degenen die van

het flexibele beleid gebruik willen maken niet nodig, voor zover de agrarische beregening blijft binnen de randvoorwaarden van de algemene regels krachtens de regels van de waterschappen.

Artikel 3.98 Maatwerkregels huisvestingssysteem bestaande stal veehouderij

Algemeen

Om de aantasting van biodiversiteit te keren zijn op Europees niveau natuurdoelen geformuleerd. De lidstaten moeten deze natuurdoelen realiseren ten behoeve van een Europees natuurnetwerk: Natura 2000. Een overmaat aan stikstof is met stip het grootste knelpunt bij Natura 2000-gebieden.

De agrarische sector is door de emissie van ammoniak uit stallen een belangrijke bron van stikstof. De provincie heeft daarom in 2010, op grond van de Natuurbeschermingswet 1998, de Verordening stikstof en Natura2000 vastgesteld om de emissies uit stallen te beperken en daarmee een verslechtering van de kwaliteit van de voor stikstofgevoelige habitats in een Natura 2000-gebied te voorkomen. De bepalingen vloeiden voort uit het Convenant Stikstof en Natura 2000 dat de provincie in 2009 gesloten heeft met diverse partners. De doelstelling van dit convenant is om de ammoniakbelasting op de N2000-gebieden substantieel te verminderen en de vergunningverlening voor veehouderijbedrijven rond N2000-gebieden weer vlot te trekken.

Na inwerkingtreding van de Wet natuurbescherming zijn die bepalingen opgenomen in Paragraaf 1 “Natura 2000-gebieden” van de Verordening natuurbescherming Noord-Brabant. De regeling voorzag in de borging van een blijvende daling van de ammoniakbelasting in de N2000-gebieden door een vermindering van de ammoniakemissie uit veehouderijen. De grondslag hiervoor was opgenomen in artikel 2.4, derde lid, van de Wet natuurbescherming.

Uit diverse signalen bleek dat de ammoniakbelasting op de N2000-gebieden niet is verminderd en dat de daling van de ammoniakemissies vanuit de landbouw niet substantieel doorzet of zelfs stagneert. Hiervoor wordt verwezen naar o.a. resultaten van het Meetnet Ammoniak in Natuurgebieden (MAN) en het Landelijk Meetnet Luchtkwaliteit (LML), Balans van de leefomgeving 2016 en referentieraming van emissies naar lucht uit de landbouw tot 2030 (achtergronddocument bij de Nationale Energieverkenning 2015). De doelstelling van het Convenant stond hiermee onder druk.

De provincie zet sterk in op een verlaging van de emissies uit veehouderijen. Dit is ook opgenomen in het bestuursakkoord 2020-2023 en de Actualisatie Uitvoeringsagenda Brabantse Agrofood 2016. Om haar doelstellingen te behalen alsmede zekerheid te creëren dat ook de doelstelling (en de bijbehorende randvoorwaarden) van het convenant worden gehaald, is op 7 juli 2017 besloten tot aanpassing van regels. Sindsdien zijn de regels nog enkele malen op onderdelen herzien.

Het uitgangspunt van de regeling in dit artikel is dat de systematiek aansluit op het investeringsritme van de veehouderijen. Vaak in combinatie met een uitbreiding, investeert een veehouder in nieuwe stallen of in belangrijke renovaties van bestaande stallen. Op die momenten kan de investering worden benut voor emissie reducerende systemen die voldoen aan Bijlage VI Technische eisen huisvestingssysteem van deze verordening. Deze bijlage met emissie(reductie)eisen wordt periodiek aangescherpt aan de stand der techniek.

Lid 1 Hoofregel: Eisen huisvestingssysteem bestaande stal

Vanaf 1 januari 2024 geldt dat toegepaste of in werking zijnde huisvestingssysteem op veehouderijen moeten voldoen aan de eisen neergelegd in deze verordening en bijlage VI. In die bijlage zijn emissie(reductie)eisen opgenomen die periodiek worden aangescherpt aan de stand der techniek. Voor nieuwe stallen zijn de voorwaarden opgenomen in artikel 3.99, eerste Lid. Daarin is bepaald dat bij een nieuwe stal, een uitbreiding of renovatie van een stal het toe te passen huisvestingssysteem op dierplaatsniveau moet voldoen aan de op dat moment geldende eisen.

Om met bestaande stalsystemen te voldoen aan de emissie-eisen uit Bijlage VI biedt de verordening de keuze uit twee opties:

- de veehouderij en alle daarbinnen toegepaste huisvestingssystemen voldoen gemiddeld op bedrijfs(locatie)

niveau aan de eisen zoals opgenomen in Bijlage VI Technische eisen huisvestingssysteem. Het gaat hierbij om de stallen die op 1 locatie bij elkaar staan, binnen het voor die locatie toegekende bouwperceel. Deze regeling biedt ruimte aan ondernemers om de investeringen in schonere systemen te spreiden. Hierbij is het de verantwoordelijkheid van de ondernemer om rekening te houden met de omstandigheid dat de emissie-eisen in bijlage VI periodiek worden aangescherpt en dat het bedrijf gemiddeld aan de gestelde eisen blijft voldoen.

- elk huisvestingssysteem binnen een bestaande stal voldoet individueel aan de eisen uit Bijlage VI Technische eisen huisvestingssysteem. Voor stalsystemen die korter dan 20 jaar (bij rundvee) of 15 jaar (bij de overige diercategorieën) geleden zijn toegepast, geldt een uitzondering. Die systemen mogen gedurende die periode, gerekend vanaf het moment dat de vergunning onherroepelijk is geworden of de melding is gedaan, nog toegepast worden. Als die periode is verlopen, geldt automatisch dat de stalsystemen moeten worden aangepast aan de dan geldende eisen.

Lid 2 Uitzondering: Bedrijven die onder de stoppersregeling ammoniak vallen

Tot 1 januari 2020 was het op basis van het landelijk afgesproken gedoogbeleid, vastgelegd in de Stoppersregeling onder het Actieplan ammoniak, toegestaan dat stallen niet voldeden aan de landelijke emissie-eisen van het Besluit emissiearme huisvesting. Die bedrijven dienden op 1 januari 2020 gestopt te zijn óf, als ze toch zouden doorgaan, uiterlijk op die datum te voldoen aan het Besluit emissiearme huisvesting. Deze regeling betekende dat deze bedrijven op 1 januari 2020 verplicht hun stallen moesten aanpassen. De regeling in deze verordening sluit daarbij aan. Veehouders moeten bij doorgaan na 1 januari 2020 niet alleen aan de eisen van het Besluit emissiearme huisvesting voldoen maar ook aan de vereisten van Bijlage VI Technische eisen huisvestingssysteem van deze verordening.

Daarom is in het tweede lid een afwijkende regeling opgenomen voor bedrijven, die deelnemen aan de Stoppersregeling. Deze bedrijven zijn al geruime tijd op de hoogte dat zij hun bedrijf per 1 januari 2020 moesten aanpassen. Voor deze bedrijven geldt dat zij nu ook de keuze krijgen om vanaf 1 januari 2020 gemiddeld op bedrijfsniveau te voldoen aan Bijlage VI Technische eisen huisvestingssysteem van deze verordening.

Lid 3 Hobbydieren

In de praktijk is gebleken dat het houden van hobbydieren op een veehouderij tot niet bedoelde situaties kan leiden en bij het beoordelen of voldaan wordt aan de eisen van Bijlage VI Technische eisen huisvestingssysteem. Daarom wordt nu in de regels nadrukkelijk bepaald dat de behuizing waarin hobbydieren worden gehouden, niet meetelt bij de beoordeling of aan de emissie-eisen wordt voldaan. Er is alleen sprake van hobbydieren als het houden van geringe aantallen dieren op geen enkele wijze als bedrijfsmatig beoordeeld kan worden. Wanneer daarvan sprake is, kan per geval verschillen. Hierover is veel jurisprudentie. Voor meer informatie verwijzen wij naar informatie daarover op de landelijke informatiepagina van Infomil.

Als het houden van geringe aantallen dieren is gerelateerd aan de bedrijfsvoering of als het houden daarvan direct is gerelateerd aan de hoofdcategorie, zoals mannelijke nakomelingen bij melk- of zoogkoeien, is er geen sprake van hobbydieren in de zin van deze regeling. In sommige gevallen zijn de aantallen bedrijfsmatig te houden dieren dermate beperkt in aantal dat het disproportioneel is om investeringen te vragen in huisvestingssystemen. Voor die gevallen is in Bijlage VI Technische eisen huisvestingssysteem een regeling opgenomen.

Bijlage VI

De in bijlage VI opgenomen emissie(reductie)eisen voor huisvestingssystemen worden regelmatig aangepast aan de stand der techniek. Wijziging is aan de orde zodra er nieuwe emissiereducerende systemen worden opgenomen in de Omgevingsregeling. Er zijn ook situaties denkbaar dat technieken nog niet opgenomen zijn in de Omgevingsregeling, maar wel perspectiefrijk zijn. In dergelijke gevallen kan de door Gedeputeerde Staten ingestelde Commissie van deskundigen adviseren om deze emissiereducerende systemen op te nemen in bijlage VI van de verordening.

Artikel 3.99 Maatwerkregels huisvestingssysteem nieuwe stal veehouderij

Eerste lid

Dit artikel waarborgt dat de achtergrond stikstofdepositie, voor zover deze veroorzaakt wordt door stalemissies, op de

gewenste manier afneemt. Op de ondernemer rust de verplichting om er zorg voor te dragen dat nieuwe stallen voldoen aan de emissie(reductie)eisen uit deze verordening.

Bij het realiseren van een nieuwe stal moet deze op dierplaatsniveau voldoen aan de eisen van bijlage VI. Vanwege het regelmatig aanpassen hiervan is het voor een ondernemer van belang om te weten aan welke versie van die bijlage voldaan moet worden op het moment dat een nieuwe stal wordt gerealiseerd. In een bijlage bij de toelichting is een overzicht opgenomen (welke versie van) welke verordening in welke periode van kracht was, zodat daaruit voor een ieder is af te leiden waartoe hij verplicht is.

Toepasselijk recht

In het eerste lid van dit artikel is bepaald dat voor de beoordeling van een aanvraag voor omgevingsvergunning wordt aangesloten bij de hoofdregel uit de Omgevingswet dat het moment van besluitvorming bepalend is voor aan welke eisen uit bijlage VI moet worden voldaan. Voor een melding geldt dat het recht wordt toegepast dat geldt op het moment van indiening daarvan. Met dit systeem wordt de verantwoordelijkheid van de ondernemer voor het tijdig indienen van een complete aanvraag versterkt. In het uitzonderlijke geval dat een veehouderij kan volstaan met alleen een melding Activiteitenbesluit, geldt ingevolge de wet dat op het moment van indiening voldaan moet zijn aan de gestelde eisen.

Lid 2

Om een redelijke overgangstermijn te bieden aan ondernemers is dit tweede lid opgenomen. Voor vergunningaanvragen of meldingen die voor 1 januari 2023 zijn ingediend, blijft het moment van indiening als beoordelingscriterium gelden.

Ondernemers die de keuze maken na 1 januari 2023 een aanvraag in te dienen, nemen een risico dat besluitvorming niet vóór 1 januari 2024 plaatsvindt, bijvoorbeeld doordat de aanvraag incompleet is of doordat zij de aanvraag pas op een allerlaatste moment indienen. Voor gevallen waarbij besluitvorming na 1 januari 2024 plaatsvindt, gelden strengere emissie eisen.

Nieuwe stal, derde lid

Dit onderdeel definieert waarin er sprake is van een nieuwe stal.

Onderdeel a: Er zijn twee situaties waarin er sprake is van een opgericht of gerenoveerd dierenverblijf:

onder 1: Voor de definitie van nieuwe stal wordt aangesloten op belangrijke en grote investeringsmomenten van een veehouderij. Dit zijn de momenten waarop de bedrijfsontwikkeling leidt tot de bouw van nieuwe stallen en/of het renoveren van bestaande stallen waarbij geïnvesteerd kan worden in het toepassen van emissiereducerende systemen. Daarbij is een koppeling gelegd met de bouwactiviteit. Als voor de nieuwbouw of renovatie van stallen een omgevingsvergunning voor de bouwactiviteit nodig is, dan moet deze betreffende nieuwe stal voldoen aan bijlage VI.

Het omgekeerde is ook van toepassing: wanneer er een renovatie van een bestaande stal plaatsvindt waar al dan niet een omgevingsvergunning voor de bouwactiviteit nodig is (bijv. bij het vervangen van de kap na schade), maar waarbij hierdoor geen wijziging in de Omgevingsregeling-code en/of nummer systeembeschrijving Omgevingswet plaatsvindt, dan valt deze renovatie niet onder de definitie van nieuwe stal. Ook onderhoud van huisvestingssystemen (al dan niet door het vervangen of vernieuwen van onderdelen) valt niet onder de definitie van nieuwe stal als dit binnen de technische beschrijving van het huisvestingssysteem blijft waarvoor vergunning is verleend of melding is gedaan.

onder 2: Bepaalde voor de stikstofreductie relevante nieuwbouw en renovaties zijn, conform het uitgangspunt van de verordening, onder de definitie nieuwe stal gebracht. Deze systemen, die zijn opgenomen in artikel 3.102 Lijst met systemen, kunnen dusdanige gevolgen hebben voor de stikstofreductie dat, deze ook zonder bouwvergunning moeten voldoen aan de emissie(reductie)eisen uit de verordening. Ook het aanleggen, aankoppelen of installeren van zo'n systeem aan een bestaande stal leidt met deze verordening tot het beoordelen van deze stal als nieuwe stal. In aanvulling kan worden opgemerkt, dat waar hier wordt gesproken over de vereiste aanvraag voor een vergunning of de benodigde melding, wordt bedoeld op de aanvraag of melding als vermeld in het eerste lid.

Onderdeel b: Ook de nieuwe verplaatsbare dierenverblijven (zoals iglo's) vallen onder de werking van de emissie (reductie)eisen opgenomen in bijlage VI.

Onderdeel c: Bestaande gebouwen waarin tot nu toe nog geen dieren werden gehouden, kunnen vaak vergunningvrij worden ingericht voor het houden van dieren. Met het oog op de te behalen emissiereductie dient vergunningvrije nieuwbouw of renovatie van bestaande gebouwen met als doel om dieren te houden, ook te voldoen aan de emissie (reductie)eisen opgenomen in bijlage VI en valt daarom onder de werkingssfeer van het begrip nieuwe stal.

Bijlage VI

De in bijlage VI opgenomen emissie(reductie)eisen voor huisvestingssystemen worden regelmatig aangepast aan de stand der techniek. Wijziging is aan de orde zodra er nieuwe emissiereducerende systemen worden opgenomen in de Omgevingsregeling. Er zijn ook situaties denkbaar dat technieken nog niet opgenomen zijn in de Omgevingsregeling, maar wel perspectiefrijk zijn. In dergelijke gevallen kan de door Gedeputeerde Staten ingestelde Commissie van deskundigen adviseren om deze emissiereducerende systemen op te nemen in bijlage VI van de verordening.

Artikel 3.100 Uitzondering natuurinclusieve veehouderij

Gezien de brede voordelen van natuurinclusieve veehouderij wil de provincie omschakeling naar deze vorm van landbouw stimuleren. Daarom is een uitzondering opgenomen.

Eerste lid

Dit lid bevat de uitzondering voor bestaande stallen.

Natuurinclusieve bedrijfsvoering

De eerste voorwaarde waaraan moet worden voldaan is dat sprake is van een natuurinclusieve bedrijfsvoering. Dit begrip staat gedefinieerd in de begrippen. Bij het beantwoorden van de vraag of sprake is van een natuurinclusieve bedrijfsvoering kijkt de provincie Noord-Brabant naar de Subsidieregeling transitie veehouderij Noord-Brabant. De subsidieregeling fungeert op dit onderdeel als referentiekader, ook als geen sprake is van subsidieverstrekking ingevolge die subsidieregeling.

In bijlage 3 van de Subsidieregeling staan maatregelen beschreven, die een veehouderij kan treffen op weg naar een natuurinclusieve landbouwpraktijk. De provincie gaat ervan uit dat er sprake is van een natuurinclusieve bedrijfsvoering als op basis van bijlage 3 bij de subsidieregeling tenminste zes maatregelen worden getroffen op het terrein van bodem/ water (2), landschap (2) en natuur (2). Per onderwerp moeten er dus tenminste 2 maatregelen worden getroffen. In geval een maatregel positief uitpakt voor zowel natuur als voor landschap, dan mag deze voor beide thema's worden opgevoerd.

Veel bedrijven maken gebruik van stro(oisel)stallen. Er zijn drie gangbare types stro(oisel)stallen, namelijk potstallen, hellingstallen en vrijloopstallen met strooisel. Deze strooiselstallen hebben veelal gedeeltelijk een rooster- of dichte vloer bij het voerhek. In de verschillende Handboeken per sector zijn voor strooiselstallen karakteristieken gegeven. De provincie sluit zich hierbij aan om te bepalen of er sprake is van een strooiselstal.

Grondgebondenheid

De tweede voorwaarde is dat de veehouderij een veebezetting heeft van ten hoogste 2 GVE per hectare en blijvend beschikt over voldoende grond. Het streven van de provincie is er op gericht kringlopen zo veel mogelijk te sluiten; dergelijke bedrijven voldoen daaraan. Het aantal GVE op een bedrijf dient te worden afgeleid uit Annex 1 uit de verordening EU 1200/2009 van de Europese Commissie. Wat betreft de hoeveelheid grond moet worden uitgegaan van de grond waarover het bedrijf blijvend beschikt. Hiertoe behoort grond die in eigendom is, erfpacht en langjarige pacht; grond met een pachtcontract van 5 jaar of meer. Deze grond moet binnen een straal van 15 km van het bedrijf gelegen zijn. De veehouder dient dit aan te tonen door middel van een uitdraai van het "Overzicht ingevulde gegevens Gecombineerde opgave" van het RVO.

Aanvullende maatregelen en monitoring

Een natuurinclusieve veehouderij treft aanvullende maatregelen om de gehele bedrijfsvoering te verduurzamen, verliezen/emissies zo veel mogelijk te beperken en kringlopen te sluiten. De stal c.q. huisvestingssysteem maakt hiervan onderdeel uit. Door de combinatie van maatregelen en de extensieve bedrijfsvoering is de inschatting dat de belasting van een totale natuurinclusieve bedrijfsvoering (ook met traditionele huisvesting) lager (zeker niet hoger) is dan bij een gangbare bedrijfsvoering met emissiearme huisvesting die aan de IOV voldoet. Het treffen van dit soort aanvullende maatregelen is maatwerk per bedrijf. De ondernemer moet aannemelijk maken dat op bedrijfsniveau zoveel mogelijk aan de emissiereductie-eisen uit deze verordening wordt voldaan. Hiertoe is ook een monitoringsverplichting opgenomen.

Handreiking natuurinclusieve melkveehouderij

Gedeputeerde Staten hebben een handreiking Natuurinclusieve melkveehouderij vastgesteld, waarin een methodiek is beschreven en maatregelen zijn benoemd waarmee in ieder geval aan deze algemene regel wordt voldaan. Het gebruik van deze handreiking is vrijwillig. Een ondernemer kan er ook voor kiezen om op andere wijze aan te tonen dat hij aan de algemene regels voldoet. In dat geval moet de ondernemer ten alle tijde kunnen aantonen en onderbouwen dat het bedrijf voldoet aan de voorwaarden van dit artikel.

Tweede lid

Dit lid bevat een uitzonderingsregel voor een nieuwe stal bij natuurinclusieve veehouderijen. Hierbij is aangesloten bij de uitzondering uit het Besluit activiteiten leefomgeving voor vrijloopstallen voor melk- en kalfkoeien ouder dan 2 jaar. Deze uitzondering wordt expliciet gegeven voor vrijloopstallen als onderdeel van een natuurinclusieve veehouderij in tegenstelling tot een generieke uitzondering zoals opgenomen in het Besluit activiteiten leefomgeving. Vrijloopstallen voldoen niet aan de emissie-eisen zoals opgenomen in Bijlage VI van deze verordening maar door de voorwaarden die aan een natuurinclusief bedrijf worden gesteld wordt op bedrijfsniveau voldaan en de beoogde reductiedoelen. Bijkomend aspect is dat dit in lijn is met de lange termijn doelstelling van de Dierenbescherming om melkvee op deze wijze te huisvesten. Voor de overige huisvestingssystemen voor melkvee en overige diercategorieën is een dergelijk uitzondering voor nieuwe stallen niet opgenomen in het Besluit emissiearme huisvesting.

Artikel 3.101 Uitzondering voor stoppende veehouderijen

De komende jaren zal een groot aantal veehouders om diverse redenen stoppen. Het is voor hen niet rendabel om te investeren in nieuwe stallen. Naar aanleiding hiervan hebben Provinciale Staten via motie 246 dd. 27 november 2020 gevraagd te onderzoeken of het mogelijk is dat veehouders door het houden van minder dieren kunnen voldoen aan de gestelde eisen voor emissienormen Dit artikel geeft invulling aan deze motie: bedrijven, die uiterlijk per 01 januari 2028 hun bedrijfsvoering stoppen en geen dieren meer houden, hoeven de bestaande stalsystemen niet aan te passen. In plaats van aanpassing van de systemen kunnen stoppende bedrijven er ook voor kiezen om de vereiste ammoniakreductie te behalen door minder dieren te houden. Hieraan zijn voorwaarden verbonden:

Mededeling en juridische borging

Een veehouder die gebruik wil maken van deze mogelijkheid moet voor 1 januari 2024 door middel van een digitaal door Gedeputeerde Staten vastgesteld formulier mededeling te doen bij de provincie van het voornemen om te stoppen met het houden van dieren.

De provincie wil zekerheid hebben dat een veehouder die gebruik maakt van deze regeling daadwerkelijk stopt vóór 1 januari 2028. Daarom is onder c opgenomen dat juridisch geborgd moet zijn dat het bedrijf op de betreffende locatie uiterlijk per 01-01-2028 gestopt is. Dit kan door met de mededeling bewijsstukken mee te zenden, waaruit blijkt dat de geldende toestemmingsvereisten voor het bedrijf uiterlijk per 01-01-2028 worden ingetrokken. Het gaat in ieder geval om de:

- melding bedoeld in artikel 4.808 van het Besluit activiteiten leefomgeving,
- omgevingsvergunning voor de milieubelastende activiteit, bedoeld in artikel 3.201 of artikel 3.202 Besluit

activiteiten leefomgeving,

- de omgevingsvergunning voor de N2000-activiteit, bedoeld in artikel 5.1, lid e, Omgevingswet.

De provincie stelt na ontvangst van de mededeling, de betreffende gemeenten op de hoogte. Alleen wanneer een veehouder, die een mededeling heeft gedaan, blijvend voldoet aan de voorwaarden mogen bestaande huisvestingssystemen nog tijdelijk worden gebruikt.

In gevallen waarin een veehouder wil terugkomen op zijn voornemen te stoppen met de bedrijfsvoering wordt niet voldaan aan de voorwaarden van dit artikel. Dat betekent dat de veehouderij per direct moet voldoen aan artikel 3.98 Maatwerkregels huisvestingssysteem bestaande stal veehouderij.

Werkingsgebied beperkingen veehouderij

Veehouderijen die gevestigd zijn binnen het werkingsgebied Beperkingen veehouderij moeten actief meewerken aan herbesteding van de locatie (opheffen veehouderij). De veehouder moet daarom gelijktijdig met de mededeling instemmen dat het planologisch gebruik als veehouderij per 01 januari 2028 wordt beëindigd. Dit wordt gedaan op het digitaal ter beschikking gestelde formulier dat wordt gebruikt voor de stoppersmededeling.

De instemming betekent dat:

- de locatie wordt opgenomen binnen het werkingsgebied Sanerings- en verplaatsingslocatie agrarisch bedrijf in deze omgevingsverordening. Hierdoor wordt het houden van vee en het oprichten van bebouwing ten behoeve van een veehouderij met ingang van 1 januari 2028 uitgesloten;
- de desbetreffende gemeente op de hoogte wordt gesteld en verzocht om zorg te dragen voor een passende bestemming.

Vermindering aantal dieren op het bedrijf

Om te voorkomen dat later stoppen leidt tot minder afname van stikstofemissies vanaf 2024 geldt de voorwaarde dat een gelijkwaardige reductie moet worden behaald via het houden van minder dieren. Hierbij wordt uitgegaan van het aantal dieren waarvoor op 1 juli 2022 een omgevingsvergunning voor de N2000-activiteit is verleend. In gevallen waarin deze vergunning ontbreekt wordt uitgegaan van de aantallen die zijn genoemd in de omgevingsvergunning voor de milieubelastende activiteit of de melding artikel 4.808 van het Besluit activiteiten leefomgeving, zoals die golden per 01-01-2022. Sinds de uitspraak Logtse baan van de Raad van State d.d. 20-01-2021 is geen Wnb-vergunning meer nodig bij intern salderen. Hierdoor kan het voorkomen dat er bij een uitbreiding van dieraantal met toepassing van emissiearme stalsysteem geen Wnb-vergunning nodig is voor de nieuwe situatie maar er wel een Wnb-vergunning is voor het eerdere dieraantal. In deze situaties wordt eveneens uitgegaan van de verleende omgevingsvergunning voor de milieubelastende activiteit cq melding voor het nieuwe dieraantal. Deze laatste datum is gekozen omdat op dat moment de Omgevingswet en daarmee deze Omgevingsverordening Noord-Brabant in werking treedt.

voorbeeld:

Als op basis van artikel 3.98 juncto bijlage VI een emissiereductie van bijvoorbeeld 43% behaald moet worden door aanpassing van het huisvestingssysteem, dan geldt dat de veehouder in dit geval zoveel minder dieren moet gaan houden als nodig is om een reductie van 43% te bereiken. Bij de mededeling geeft een veehouder per stal gemotiveerd aan welke reductie bereikt moet worden op grond van artikel 3.98 en tot welke vermindering vanaf 1 januari 2024 van het aantal dieren (per diercategorie) dit leidt.

Nu deze voorwaarde als een rechtstreeks werkende regel is opgenomen, hoeven de verleende vergunningen of meldingen niet te worden aangepast aan het verminderde dieraantal. Overtreding van deze voorwaarde betekent een overtreding van de rechtstreeks werkende regels waarop handhaving mogelijk is.

Artikel 3.102 Lijst met systemen

Dit artikel geeft invulling aan welke systemen in artikel 3.99 worden bedoeld.

Afdeling 3.9 Varend ontgassen

Algemeen

Bij het varend ontgassen gooien chemicaliëntankers tijdens het varen op de rivieren hun ruimten open om ladingresten te laten verdampen. Schepen met gevaarlijke stoffen moeten, voordat zij een nieuwe lading kunnen innemen, de zogenaamde restladingdampen kwijtraken. Deze restladingdampen worden via ontgassen naar de atmosfeer uit de ladingtank verwijderd. Hoewel er methoden bestaan om de ladingtanks schoon te maken zonder de gevaarlijke stoffen in de atmosfeer te ontgassen, wordt hier uit financiële motieven niet voor gekozen.

Dit heeft tot gevolg dat schepen regelmatig ladingtanks met restladingdampen van benzeen en benzeenhoudende mengsels op de wateren in de provincie Noord-Brabant ontgassen. Tijdens dit zogenaamde varend ontgassen worden er geen emissiebeperkende voorzieningen getroffen.

Vanuit nationale wetgeving is varend ontgassen op de rivier nog toegestaan, met uitzondering van enkele zeer giftige stoffen en benzine. Het varend ontgassen van benzeen en benzeenhoudende mengsels op binnenwateren leidt tot aantasting van het milieu en is een potentieel gezondheidsrisico voor omwonenden van de waterwegen. Benzeen is potentieel kankerverwekkend voor de mens en kan een specifieke vorm van leukemie veroorzaken. In het kader van de Nederlandse emissierichtlijn lucht (NeR) geldt voor benzeen een minimalisatie-verplichting, wat inhoudt dat er gestreefd wordt naar nul-emissie. Deze verplichting geldt bij emissiebronnen aan de wal. In dat kader is het vreemd en ongewenst dat benzeen en benzeenhoudende mengsels vanuit een varend schip, zonder emissiebeperkende voorzieningen, geëmitteerd kunnen worden.

Emissiebeperkende voorzieningen aanbrengen bij een schip zijn, gezien het ontbreken van ruimte niet mogelijk. Resteert een verbod om varend te ontgassen. Dit heeft tot gevolg dat een schip zich van de dampen van benzeen en benzeenhoudende mengsels moet ontdoen bij een ontgassingsinstallatie aan de wal. In Moerdijk is een dergelijke installatie aanwezig.

Regelgeving

Internationaal is het transport van gevaarlijke stoffen door de binnenvaart op de Rijn gereguleerd in het ADN-verdrag (ADN = (Accord Européen relatif au Transport International des Marchandises Dangereuses par voie de Navigation). Daarnaast zijn het scheepsafvalstoffenverdrag CDNI (CDNI = Convention relative à la collecte, au dépôt et à la réception des Déchets survenant en Navigation rhénane et Intérieure) en de EU benzinedistributierichtlijn van belang. Het ADN, CDNI en de benzinedistributierichtlijn kennen geen verbod voor het varend ontgassen van benzeen en benzeenhoudende mengsels.

Varend ontgassen is toegestaan als het niet nationaal of lokaal is verboden. Het Rijk wil vooralsnog geen nationaal verbod en zet in op een aanpassing van de CDNI. Dat heeft ieders voorkeur maar dat duurt minimaal 4 jaren om te realiseren. Voor een (tijdelijke) oplossing op korte termijn is daarom gekozen om een verbod op te nemen in provinciale regelgeving.

Handhaving

Handhaving van het verbod tot varend ontgassen kan qua uitvoering op dezelfde wijze plaatsvinden als nu al met stilliggende binnenvaartschepen mogelijk is. Over de handhaving met betrekking tot stilliggende schepen zijn in 2012 werkafspraken gemaakt waarop kan worden aangesloten. Deze afspraken houden in dat bevoegde handhavers/bijzondere opsporingsambtenaren (boa's) van de provincie/omgevingsdienst gezamenlijk handhavingsacties organiseren met Rijkswaterstaat (RWS) en het Korps Landelijke Politie Diensten (KLPD). In gerichte controleacties kunnen handhavers van de provinciale verordening meevaren op al aanwezige controlevaartuigen van RWS en KLPD. Daarnaast kan het KLPD ook zelfstandig dit verbod handhaven.

Paragraaf 3.9.2 Inhoudelijke regels varend ontgassen

Artikel 3.106 Verbod Ontgassingsvrijgebied

Dit artikel regelt een verbod om aardolieproducten die bestaan uit meer dan 10 % benzeen te emitteren. Dit wordt ook

wel ontgassen genoemd; het gasvrij maken van een ladingtank waarbij de dampen naar de atmosfeer worden afgevoerd.

Er is een mogelijkheid opgenomen om ontheffing te krijgen van het verbod om benzeen en benzeenhoudende mengsels varend te ontgassen. Deze ontheffing is niet zonder meer verkrijgbaar aangezien er sprake is van ongewenste kankerverwekkende stoffen die het milieu aantasten en een potentieel gezondheidsrisico veroorzaken. Er kan echter incidenteel wellicht sprake zijn van een geval waarbij het door overmacht niet mogelijk is om bij een walinstallatie te ontgassen en dan kan een ontheffing uitkomst bieden.

Werkingsgebied

Het verbod om benzeen en benzeenhoudende mengsels varend te ontgassen geldt op de aangeduide openbare vaarwateren. Er is hierbij niet gekozen voor een algemeen verbod maar is specifiek gekeken naar het deel van de provincie waar de problematiek speelt en waar een ontgassingsinstallatie aan de wal aanwezig en bereikbaar is. Een effect van het verbod kan zijn dat schepen buiten de provinciegrens varend ontgassen. Dit kan dan het geval zijn in de provincies Zuid-Holland, Gelderland en Zeeland. Hierover is overleg geweest.

Afdeling 3.10 Provinciale weg

Paragraaf 3.10.1 Algemeen

Artikel 3.107 Toepassingsbereik

De provincie Noord-Brabant is verantwoordelijk voor het onderhoud van haar openbare wegen als bedoeld in artikel 15 van de Wegenwet en het beschermen van de belangen genoemd in artikel 2 van de Wegenverkeerswet 1994. Om deze verantwoordelijkheden naar behoren te kunnen dragen, zijn in deze afdeling regels gesteld.

Artikel 3.108 Oogmerken

In het kader van haar wettelijke zorgplicht voor de provinciale wegen richt de provincie haar wegen zo veel als mogelijk in volgens een aanpak waarbij verkeersveiligheid een vanzelfsprekend onderdeel is van de ruimtelijke ordening, de vormgeving van infrastructuur en het gedrag van verkeersdeelnemers. In het kader van deze aanpak, beter bekend als Duurzaam Veilig, zijn de provinciale wegen naar gebruik en functie gecategoriseerd in stroomwegen, gebiedsontsluitingswegen en erftoegangswegen. Een uniforme inrichting van de provinciale wegen verhoogt de doorstroming van het verkeer en bevordert de verkeersveiligheid.

Artikel 3.109 Specifieke zorgplicht

Artikel 5 van de Wegenverkeerswet 1994 bepaalt dat het eenieder verboden is om zich zodanig te gedragen dat gevaar op de weg veroorzaakt wordt of kan worden veroorzaakt of dat het verkeer wordt gehinderd of kan worden gehinderd. Dit is een vangnetbepaling die de grondnorm vormt voor een veilig en ordelijk verloop van het verkeer op de weg. De handhavende bevoegdheid berust bij de politie.

Dit artikel beschermt meer belangen dan waarop artikel 5 van de Wegenverkeerswet 1994 toeziet. De specifieke zorgplicht is bedoeld als vangnet bepaling voor activiteiten die de belangen aantasten zoals in [artikel 3.108](#) opgenomen, maar die niet zijn aangewezen als beperkingengebiedactiviteit. Deze zorgplicht strekt uiteraard niet zover dat een activiteit kan worden verricht, die op grond van deze verordening is verboden.

De zorgplicht in dit artikel richt zich daarbij ook op het verrichten van activiteiten buiten de provinciale weg die van invloed kunnen zijn op het verkeer dat van de provinciale weg gebruikt maakt, dan wel anderszins de belangen die de provincie Noord-Brabant ten aanzien van haar wegen beschermt. Dit artikel is bijvoorbeeld van toepassing op het stoken van snoeihout waarbij sprake is van hinderlijke of gevaarlijke rookontwikkeling op de weg, over de provinciale weg groeiende particuliere beplanting en activiteiten waarbij bermen, sloten en andere voorzieningen die ten dienste staan van de provinciale weg worden verontreinigd of beschadigd.

Paragraaf 3.10.2 Inhoudelijke regels Provinciale weg

Algemeen

In onze samenleving met haar economische, sociale, culturele en andere activiteiten zijn wegen van elementair belang om de noodzakelijke mobiliteit mogelijk te maken. Daarnaast kan een weg andere belangen dienen. De bermen zijn geschikt voor het leggen van allerlei kabels en leidingen. De concentratie van mensen op de weg brengt economische belangen met zich mee. Op een weg kunnen feesten en andere evenementen worden gehouden.

Kortom: een weg heeft meer functies dan alleen die ten behoeve van het verkeer. Bovendien kan een weg, afhankelijk van zijn aard en functie, positieve of negatieve gevolgen voor de omgeving en leefbaarheid hebben. Voornoemde belangen kunnen strijdig zijn met elkaar. Om deze te reguleren heeft de wetgever verschillende regels in onder andere de Wegenwet en Wegenverkeerswet 1994 vastgesteld.

Kaderstelling

In Nederland gelden op het gebied van bereikbaarheid, verkeersveiligheid en onderhoud van wegen verschillende regels. Artikel 15 van de Wegenwet bepaalt dat de provincie verplicht is haar openbare wegen, inclusief bijbehorende bermen en sloten, te onderhouden. Artikel 2 van de Wegenverkeerswet 1994 beschermt belangen als de veiligheid op de weg, de bescherming van weggebruikers en passagiers, de instandhouding van de weg, de waarborging van de bruikbaarheid van de weg en het zo veel als mogelijk waarborgen van de vrijheid van verkeer. Naast deze klassieke belangen strekt dat artikel ook tot het voorkomen en beperken van hinder en overlast aan het milieu, bescherming van het karakter en de functie van objecten en gebieden en bevordering van doelmatig en zuinig energiegebruik.

Om uitvoering te kunnen geven aan wettelijke verplichtingen, kunnen decentrale overheden in verordeningen regels vaststellen. De wettelijke grondslag voor de bepalingen over provinciale wegen in deze omgevingsverordening zijn artikel 105 van de Provinciewet, artikel 57 van de Wegenwet en artikel 2a van de Wegenverkeerswet 1994.

De bepalingen over provinciale wegen houden een vergunningstelsel in. Voor dit stelsel is gekozen om per geval een goede afweging te kunnen maken voor (mede) gebruik van de weg. De beoordelingsregels voor het verlenen van de omgevingsvergunning zijn opgenomen in hoofdstuk 4 Instructieregels omgevingsvergunning. De beoordeling van een aanvraag ziet daarbij toe op het beschermen van de belangen die in artikel 3.108 Oogmerken zijn benoemd. Voor het plaatsen van een gedenkteken, door een nabestaande, is een meldplicht opgenomen.

Provinciale weg

Een provinciale weg omvat meer dan alleen de rijbanen voor het wegverkeer.

Het is een openbare weg waarvan het onderhoud ingevolge artikel 15 van de Wegenwet bij de provincie berust, waarvoor de provincie de belangen ingevolge artikel 2 van de Wegenverkeerswet 1994 beschermt en waartoe in ieder geval behoren rijbanen, fiets- en voetpaden, parkeer-, carpool-, bus-, en halteplaatsen, vlucht- en andere stroken, bermen, glooiingen, grondkeringen, bermsloten, alsmede de tot de weg behorende verkeersvoorzieningen.

De wetsgeschiedenis en ter zake gevormde jurisprudentie gaan ervan uit dat wat tot de weg behoort niet alleen door de wetteksten, maar voornamelijk door de praktijk zelf wordt bepaald. In de praktijk betekent dit dat de weg doorgaans ophoudt bij de eigendomsgrens van het aangrenzende perceel. "Doorgaans", omdat wanneer bijvoorbeeld een provinciale weg gelegen is op een dijk die eigendom is van een waterschap, niet altijd de koppeling met het eigendom kan worden gelegd. Omdat de weg doorgaans ophoudt bij de eigendomsgrens komt het met grote regelmaat voor dat de weg op de ene locatie ophoudt op 4 meter uit de rijbaanverharding (vanwege de aanwezigheid van alleen een berm), terwijl verderop die afstand 10 meter kan zijn (vanwege de aanwezigheid van een fietspad, berm of sloot).

Ter bevordering van de duidelijkheid is de provinciale weg als werkingsgebied op de kaart aangegeven. Niet uit te sluiten is dat de begrenzing (op onderdelen) tot discussie kan leiden. In die gevallen geldt dat wordt uitgegaan van deze brede definitie en beschrijving van provinciale weg, zodat de kans op discussie hierover op voorhand wordt geminimaliseerd.

Tot een weg behorende verkeersvoorzieningen zijn elementen met een verkeersfunctie die de bevoegde wegbeheerder heeft geplaatst of aangebracht op of aan een weg in het kader van diens zorgplicht voor wegen. Voorbeelden zijn verkeersborden, kunstwerken, duikers, beplantingen, bebakeningen, geleiders,

verkeerregelininstallaties en verlichtingen.

Artikel 3.110 Aanwijzing beperkingengebiedactiviteit

In dit artikel zijn alle activiteiten met betrekking tot de provinciale weg anders dan voor verkeersdoeleinden aangewezen als beperkingengebiedactiviteit. In artikel [artikel 3.111](#) is een verbod opgenomen om een beperkingenactiviteit te verrichten.

De provincie Noord-Brabant heeft de wettelijke verplichting om de provinciale weg te onderhouden als bedoeld in artikel 15 van de Wegenwet en de belangen te beschermen als bedoeld in artikel 2 van de Wegenverkeerswet 1994. Om deze verantwoordelijkheid naar behoren te kunnen dragen, zijn de activiteiten van Gedeputeerde Staten niet aangewezen als beperkingengebiedactiviteit.

Artikel 3.111 Verbod verrichten beperkingengebiedactiviteit Provinciale weg

Een weg is primair bedoeld voor een vlotte en veilige afwikkeling van het verkeer. Om de (onderhouds-)kwaliteit van de weg en de verkeersveiligheid en doorstroming op de provinciale weg te kunnen beschermen en verbeteren, geldt een algemeen verbod om beperkingengebiedactiviteiten op de provinciale weg te verrichten.

Artikel 3.112 Vergunningplichtige beperkingengebiedactiviteit Provinciale weg

Provinciale wegen kunnen ook ruimte bieden voor het verrichten van activiteiten door derden. Deze verordening wijst daarvoor een aantal beperkingengebiedactiviteiten aan waarvoor een omgevingsvergunningplicht geldt. Voor die activiteiten kunnen Gedeputeerde Staten een omgevingsvergunning verlenen, als voldaan wordt aan de voorwaarden die zijn opgenomen in de beoordelingsregels in [hoofdstuk 4](#). Wedstrijden met voertuigen op provinciale wegen kunnen Gedeputeerde Staten ook toestaan. Omdat de regels hierover gebaseerd zijn op de Wegenverkeerswet 1994 en een bevoegdheid zijn van Gedeputeerde Staten, zijn deze opgenomen in [paragraaf 7.3.2 Bevoegdheden](#) [Wegenverkeerswet](#)

Onderdeel a

Voorbeelden zijn het uitvoeren van onderhoud aan een spoorwegovergang, het plaatsen van een verkeerregelininstallatie, het plaatsen van een geluidswal of het door een gemeente anders dan volgens de provinciale standaarden inrichten van een middenterrein van een rotonde met alternatieve beplanting.

Onderdeel b

Om een sluitend wegennet in de provincie te realiseren, komt het regelmatig voor dat rijkswegen en gemeentelijke wegen door middel van een aansluiting op provinciale wegen nodig zijn.

Onderdeel c

Artikel 14 van de Wegenwet bepaalt dat de eigenaar van een weg het uitwegen daarop moet gedogen. Dit artikel stelt onder meer beperkingen aan de privaatrechtelijke bevoegdheden van rechthebbenden ten aanzien van wegen. Deze beperkingen vormen volgens de Hoge Raad (30 september 1987, nr. 1082, NJ1989/781, NJO1989/3) echter geen beletsel om regels vast te stellen in het belang van de vrijheid en veiligheid van het verkeer waarbij het zonder vergunning maken of hebben van een uitweg verboden is en op grond van die regels een vergunning tot uitweg te weigeren als het genoemde belang door de aangevraagde uitweg dreigt te worden geschaad.

De provincie Noord-Brabant streeft naar een duurzaam veilige inrichting van de wegen. Ontsluitingen van percelen met behulp van een uitweg rechtstreeks op provinciale wegen passen daarbij niet, omdat uitwegen potentiële conflictpunten zijn. Verkeer komt immers uit stilstand via een uitweg op de provinciale weg, of moet tot een minimale snelheid afremmen om de provinciale weg te verlaten naar een uitweg. Bovendien zijn uitwegen niet altijd voldoende of

tijdig waarneembaar voor het op de weg rijdende verkeer. Een stijging van het aantal uitwegen betekent derhalve een stijging van het aantal conflictpunten en een verstoring van de veilige doorstroming van het doorgaande verkeer. Dit wil de provincie Noord-Brabant voorkomen. Percelen ontsluiten daarom in beginsel op erftoegangswegen, maar in de uitvoeringspraktijk is het niet altijd wenselijk om een nieuwe uitweg op een provinciale gebiedsontsluitingsweg op voorhand te weren.

Onderdeel d

De provincie Noord-Brabant laat alleen kabels en leidingen met een openbare functie in haar wegen toe. Dit zijn uitsluitend kabels en leidingen die een algemeen nut dienen; telecommunicatiekabels of niet-gevulde mantelbuizen als bedoeld in de Telecommunicatiewet, elektriciteitskabels, gasleidingen, waterleidingen of rioleringen en de perceel- of huisaansluitingen hiervan, zoals de huisaansluiting op het elektriciteitsnet. Het maken van proefsleuven, lasgaten en handholes of plaatsen aansluitkasten in verband met de goede werking van voornoemde kabels en leidingen behoort ook tot deze activiteit.

Onderdeel e

Een leiding waarmee vanaf een perceel afval- of hemelwater op een provinciale bermsloot wordt geloosd beschouwen Gedeputeerde Staten als een bijzondere vorm van een leiding met een openbare functie. Dergelijke leidingen zijn soms nodig om overtollig water van landbouwpercelen te kunnen lozen en provinciale sloten zijn daarvoor soms de enige mogelijkheid.

Onderdeel f

In het kader van de zorgplicht voor provinciale wegen plaatsen Gedeputeerde Staten verkeerstekens als bedoeld in artikel 4 van het Besluit administratieve bepalingen inzake het wegverkeer. Daarnaast kunnen Gedeputeerde Staten ook andere aanduidingen toestaan, zoals mottoborden met een educatieve- of attentiewaarde richting weggebruikers, spandoeken, verkiezingsborden of reclameborden.

Onderdeel g

Gedeputeerde Staten ontvangen regelmatig verzoeken van gemeenten om op een rotonde bij de entree van de stad of dorp een kunstobject te mogen plaatsen. Kunstloc Brabant beoordeelt de kunstwaarde, Gedeputeerde Staten toetsen of het kunstobject past binnen de verkeerssituatie.

Onderdeel h

Bouwafvalcontainers en andere voorwerpen in het kader van particuliere (bouw-)werkzaamheden hebben geen functie voor de weg of het verkeer. Plaatsing daarvan geschiedt daarom op het eigen particuliere perceel. Het kan echter voorkomen dat dit vanwege de beschikbare ruimte op het particuliere niet mogelijk is en dat de gebruiker dergelijke voorwerpen tijdelijk op de weg wil plaatsen. Gedeputeerde Staten kunnen hiervoor vergunning verlenen.

Onderdeel i

De provincie Noord-Brabant onderkent de maatschappelijke behoefte voor het houden van evenementen en wedstrijden en realiseert zich dat deze ook regelmatig op provinciale wegen worden gehouden. De provincie biedt hiervoor ruimte.

Evenementen hebben een veelal statisch karakter aangezien deze – ongeacht de aard van het evenement – binnen een afgesloten of afgebakend evenemententerrein plaatsvinden. De weg kan deel uitmaken van een evenemententerrein. Evenementen op de weg zijn in beginsel in strijd met de belangen die de Verordening wegen beschermt. De provincie Noord-Brabant realiseert zich echter wel dat met evenementen andere belangen ook een rol spelen, zoals culturele of sportieve belangen. De provincie Noord-Brabant erkent dat en kan evenementen toestaan, mits de belangen die de Verordening wegen beschermt niet in het geding komen. Dit geldt ook voor wedstrijden.

Specifiek voor wedstrijden met voertuigen is niet de Omgevingsverordening Noord-Brabant van toepassing, maar

artikel 10 juncto artikel 148 van de Wegenverkeerswet 1994. Voor die wedstrijden geldt op grond van de Wegenverkeerswet 1994 een ontheffingplicht en niet de vergunningplicht op grond van de Omgevingsverordening Noord-Brabant. De regels over de toelaatbaarheid zijn opgenomen in hoofdstuk 6.

Onderdeel j

Voor activiteiten die buiten de provinciale weg plaatsvinden, zoals werkzaamheden van andere overheden of evenementen waarvan de provinciale weg geen onderdeel is, kan het nodig zijn dat omleidingsroutes of andere verkeersmaatregelen getroffen moeten worden op de provinciale weg.

Artikel 3.113 Meldplicht beperkingengebiedactiviteit Provinciale weg

Het plaatsen van een gedenkteken is toegestaan als die geplaatst wordt naar aanleiding van een verkeersongeval op een provinciale weg, waarbij één of meerdere dodelijke verkeersslachtoffers zijn gevallen. Andere gedenktekens, zoals voor omgekomen (huis-)dieren of vanwege historische gebeurtenissen zijn niet toegestaan. Een direct familielid kan een gedenkteken plaatsen.

Aan het gedenkteken en de locatie ervan op de provinciale weg zijn in het belang van de verkeersveiligheid enkele voorwaarden gesteld, omdat de provinciale weg niet bestemd is om te dienen als begraafplaats. Een gedenkteken heeft derhalve een sober karakter qua aard en verschijningsvorm, zodat het verkeer op de weg niet afgeleid wordt. Om verdere afleiding van weggebruikers te voorkomen is het verlichten van of het plaatsen van kaarsen bij een gedenkteken niet toegestaan.

Hoofdstuk 4 Instructieregels omgevingsvergunning

Paragraaf 4.1 Algemeen

Artikel 4.5 Ontheffing

De ontheffing is gebaseerd op artikel 2.32 Omgevingswet. Op verzoek van het bevoegd gezag voor de omgevingsvergunning kunnen Gedeputeerde Staten ontheffing verlenen van een instructieregel, zoals opgenomen in dit hoofdstuk. Het gaat hierbij om gevallen waarmee Provinciale Staten bij het vaststellen van de instructieregels geen rekening hebben gehouden. Bij het besluit over toepassing van de ontheffingsbevoegdheid vindt een afweging plaats tussen enerzijds de belangen die worden gediend met de regels uit de verordening en anderzijds het belang van het verrichten van de activiteit. Als de belemmering van het belang onevenredig is in verhouding tot de provinciale belangen, kan dit reden zijn om de ontheffingsbevoegdheid toe te passen. De ontheffing geldt alleen voor incidentele gevallen en is niet bedoeld voor herhaalde toepassing.

De ontheffingsbevoegdheid biedt ruimte voor maatwerk en bij onvoorziene omstandigheden. Als het bevoegd gezag een verzoek tot ontheffing wil indienen, is vroegtijdig overleg en afstemming nodig gelet op het bijzondere -en incidentele- karakter van de ontheffing.

Paragraaf 4.2 Beoordelingsregels omgevingsvergunning

Artikel 4.6 Beoordelingsregels omgevingsvergunning grondwatersanering

Een grondwatersanering is een activiteit die gevolgen heeft voor een grondwaterlichaam. In artikel 7.12 van het Besluit kwaliteit leefomgeving (Bkl) is bepaald dat een omgevingsverordening die regelt dat het verboden is om een activiteit te verrichten die gevolgen kan hebben voor een krw-oppervlaktewaterlichaam of een grondwaterlichaam, de beoordelingsregels als bedoeld in het tweede lid en derde lid van dat artikel bevat. Het Rijk beoogt hiermee eenzelfde toetsingskader als bedoeld in artikel 8.84 van het Bkl, te verwezenlijken voor de in het Besluit activiteiten leefomgeving aangewezen wateractiviteiten.

Het eerste, tweede onder a t/m e, en derde lid van dit artikel geeft uitvoering aan de instructieregel zoals opgenomen in artikel 7.12 van het Besluit kwaliteit leefomgeving.

Het tweede lid, onder f en vierde lid bevat de in [artikel 6.18](#) opgenomen aanvullende beoordelingsregels voor

wateractiviteiten. Hiermee wordt geborgd dat de omgevingsvergunning alleen verleend wordt als die verenigbaar is met de alle voor grondwater relevante doelen die de Kaderrichtlijn Water kent. Voor een verdere toelichting wordt verwezen naar dat artikel.

Aan de vergunning worden voorschriften verbonden. De grondwatersanering moet in ieder geval de onaanvaardbare risico's wegnemen. De grondwatersanering is er op gericht de risico's in zijn geheel weg te nemen. Dit komt overeen met een uitkomst van de risicobeoordeling grondwaterkwaliteit waarbij "gevaar is uit te sluiten". Of dit haalbaar is, hangt af van de lokale situatie als de mate waarin het proportioneel en kosteneffectief is om een dergelijk saneringsresultaat te verlangen.

Sanering

Specifiek aangaande de sanering, worden er voorschriften verbonden over:

- Waartoe de sanering zich moet richten: (bron) zone en/of verontreinigingspluim
- Saneringsmethode
- Het beoogde eindresultaat (dit kan uitgedrukt worden in hoeveelheden grond of grondwater dat een bepaalde concentratie dient te hebben of in termen van het wegnemen van bepaalde risico's).

Start en duur activiteit

Aangaande de start en duur van de activiteit geven de voorschriften aan onder welke omstandigheden er gesaneerd mag worden en of dit eventueel gelijktijdig met overige activiteiten opgepakt kan worden. Als de grondwatersanering wordt uitgevoerd vanwege het bouwverbod op een mobiele verontreinigingssituatie als bedoeld in [artikel 5.21](#) kunnen er in de omgevingsvergunning voorschriften aan de saneringsaanpak worden verbonden zodat de bouw al tijdens de sanering kan aanvangen.

Wijzigen activiteit

Wijzigingen van de sanering dienen tijdig aan gedeputeerde Staten te worden medegedeeld.

Beëindigen activiteit

Aangaande het beëindigen van de activiteit kunnen voorschriften worden verbonden over aanvullende gegevens en bescheiden die de initiatiefnemer moet aanleveren en de wijze waarop bevoegd gezag hier goedkeuring op geeft zodat provincie kan beoordelen of de sanering conform de omgevingsvergunning is uitgevoerd. De activiteit is beëindigd nadat de provincie mededeling heeft gedaan dat gelet op de gegevens en bescheiden de grondwatersanering is afgerond. In [artikel 3.54](#) is een informatieplicht opgenomen na de beëindiging van de grondwatersanering. Bij het beëindigen van de activiteit worden gegevens en bescheiden verstrekt over eventuele gebruiksbepalingen en nazorgmaatregelen die noodzakelijk zijn om verspreiding van een eventuele restverontreiniging te voorkomen of beperken en voorstellen voor nazorgmaatregelen. De activiteit is beëindigd nadat de provincie mededeling heeft gedaan dat gelet op de gegevens en bescheiden de grondwatersanering is afgerond. Als de grondwatersanering plaatsvindt in verband met een bouwverbod op een mobiele verontreinigingssituatie als bedoeld in [artikel 5.21](#), sturen Gedeputeerde Staten een kopie van de mededeling aan burgemeester en wethouders zodat die kunnen bepalen of er gestart kan worden met bouwen.

Nazorg

Daarnaast kunnen er voorschriften verbonden worden die zich richten tot de tijd nadat de activiteit beëindigd is. Deze voorschriften hebben tot doel om zorg te dragen dat het watersysteem in voldoende mate beschermd blijft bij gebruik van de gesaneerde locatie. Denk bijvoorbeeld aan het in stand houden van een bepaalde bodemkwaliteit of afdeklaag die zich onder de bron(zone) bevindt of het monitoren van de verontreinigingspluim om zodoende inzicht te krijgen of er zich een soort van stabiele eindsituatie voordoet. Het betreft voorschriften om te zorgen dat risico's (langdurig) weggenomen blijven.

Artikel 4.7 Beoordelingsregels omgevingsvergunning Gesloten stortplaats

Dit artikel regelt de voorwaarden waaronder een omgevingsvergunning voor de milieubelastende activiteit binnen het werkingsgebied Gesloten stortplaats verleend kan worden.

Het doelvermogen en de belastingaanslag vloeit voort uit het systeem van de Wet milieubeheer met betrekking tot het sluiten van de stortplaatsen ten behoeve van het nazorgfonds.

Artikel 4.8 Beoordelingsregels omgevingsvergunning Provinciale weg

Algemene vergunningvereisten

Een aanvraag om een omgevingsvergunning voor het verrichten van een beperkingengebiedactiviteit binnen het beperkingengebied provinciale weg wordt in ieder geval getoetst aan de voorwaarden die in dit artikel zijn opgenomen. Voor verschillende beperkingengebiedactiviteiten gelden specifieke normen.

Onder a

Als de aanvraag betrekking heeft op een wegvak waar tegelijkertijd werkzaamheden gepland zijn, kan het voorkomen dat de aanvraag zich daarmee niet verenigt.

Onder b

De provincie is verantwoordelijk voor de kwaliteit van de weg door deze te onderhouden, in stand te houden en de bruikbaarheid te waarborgen. Veranderingen van de weg mogen hieraan geen afbreuk doen.

Onder c

Weggebruikers moeten voldoende zicht hebben om veilig op de weg te kunnen rijden of de weg te verlaten. Het uitzicht van weggebruikers op de weg of het zicht op tot de weg behorende verkeersvoorzieningen mag niet worden belemmerd. De verkeersvoorzieningen hebben een functie voor het verkeer, die door de aanwezigheid van de aangevraagde vergunning in het doel, de functionaliteit of in de onderhoudsmogelijkheden niet mogen worden belemmerd.

Onder d

Om mede gebruik van de weg mogelijk te maken moet er ook voldoende fysieke ruimte beschikbaar zijn.

Artikel 4.9 Aanvullende beoordelingsregels werkzaamheden Provinciale weg

Werkzaamheden die voortvloeien uit een wettelijke verplichting worden altijd door of namens op andere overheden uitgevoerd. Gedeputeerde Staten verlenen daarvoor alleen aan andere overheden een omgevingsvergunning. De werkzaamheden die onder een wettelijke verplichting vallen, zijn niet op voorhand uitputtend te benoemen en daarmee ook niet uitputtend te normeren. In beginsel gelden daarom alleen de algemene voorwaarden, als bedoeld in het eerste lid van [artikel 4.8](#) en motiveren Gedeputeerde Staten in hun beschikking zo nodig aanvullend. Hieronder zijn enkele voorbeelden genoemd.

In het belang van de verkeersveiligheid plaatst de provincie alleen verlichting als daardoor de verkeersveiligheid op de provinciale weg verbetert. Verlichting kan, met name binnen de bebouwde kom, ook andere belangen dienen, zoals het verbeteren van de sociale veiligheid. Gemeenten zijn verantwoordelijk voor de sociale veiligheid en kunnen het in dat verband noodzakelijk vinden om op de provinciale weg extra verlichting te plaatsen. Voor zover de extra verlichting de verkeersveiligheid niet in het geding brengt, kunnen Gedeputeerde Staten vergunning verlenen.

Het kan voorkomen dat het Rijk of een gemeente geluidsoverlast wil of moet beperken en dat niet anders kan doen dan door op de provinciale weg een geluidsscherm te plaatsen. Voor zover dat past binnen de fysieke ruimte en de verkeersveiligheid of de kwaliteit van de provinciale weg niet wordt aangetast, kunnen Gedeputeerde Staten hiervoor vergunning verlenen.

In provinciale wegen liggen zowel binnen als buiten de bebouwde kom verschillende rotondes. De inrichting van een provinciale rotonde is gericht op doorstroming en verkeersveiligheid en is daarom in beginsel onderhoudsarm ingericht. Met name binnen de bebouwde kom kunnen voor rotondes ook gemeentelijke esthetische belangen een rol spelen. Gedeputeerde Staten kunnen een gemeente vergunning verlenen voor het met alternatieve wijze beplanting inrichten van een rotonde gelegen binnen de bebouwde kom, of op de grens daarvan.

Artikel 4.10 Aanvullende beoordelingsregels uitweg Provinciale weg

Onderdeel a

Stroomwegen hebben een functie voor langeafstandsverkeer en vormen verbindingen tussen steden, landsdelen en landen. Op stroomwegen gelden over het algemeen maximumsnelheden van 80 km/h of hoger. De aanwezigheid van uitwegen verenigt zich daarmee in het belang van de verkeersveiligheid en doorstroming niet.

Onderdeel b en c

Uitwegen ontsluiten bij voorkeur op de weg van de laagste orde. Het gestelde onder a geldt daarom ook voor nieuwe uitwegen op gebiedsontsluitingswegen. Op gebiedsontsluitingswegen worden geen nieuwe uitwegen toegestaan, tenzij geen andere ontsluitingsmogelijkheid beschikbaar is en bundeling van uitwegen met naastgelegen percelen niet mogelijk is. Gebiedsontsluitingswegen binnen de bebouwde kom kunnen wel geschikt zijn voor een uitweg, omdat het onderscheid tussen gebiedsontsluitingswegen binnen de bebouwde kom en erftoegangswegen in de uitvoeringspraktijk moeilijk of niet zichtbaar is.

Onderdeel d

Als het perceel waarvoor een uitweg wordt aangevraagd al een uitweg heeft, wordt de aanvraag om een nieuwe uitweg geweigerd, tenzij er vanwege de lokale situatie bezien in het belang van de verkeersveiligheid een tweede uitweg noodzakelijk is.

Ter vermindering van het aantal conflictpunten heeft bundeling van uitwegen de voorkeur boven ontsluiting van ieder individueel perceel. Gedeputeerde Staten voeren met de betrokken perceeleigenaren overleg. Als de betrokkenen geen overeenstemming bereiken en de aanvraag voor een nieuwe uitweg wordt geweigerd, dan kan de eigenaar van het niet ontsloten perceel op grond van artikel 5:57 Burgerlijk Wetboek een noodweg vorderen ten laste van een naburig erf. Een andere manier voor het bundelen van uitwegen is het aanleggen van een parallelvoorziening waarop de aangrenzende percelen kunnen ontsluiten. De uitvoerbaarheid van een dergelijke oplossing is afhankelijk van onder meer ruimtelijke en financiële mogelijkheden.

Onderdeel e

Een uitweg regelt een voorrangssituatie, weggebruikers die een uitweg verlaten moeten voorrang verlenen aan het verkeer op de weg. Daarvoor is voldoende uitzicht noodzakelijk. De aanwezigheid van bomen, abri's, huizen en dergelijke kunnen het uitzicht belemmeren. Hierover heeft het CROW in haar breed in Nederland geaccepteerde richtlijnen verschillende aanbevelingen gegeven, die de provincie in beginsel volgt. Een voorbeeld voor uitwegen is het hanteren van minimaal vijf meter zicht vóór de kantstreep of kant wegverharding en minimaal 110 meter vrijoprijzicht. In Noord-Brabant zijn door de aanwezigheid van bomenrijen langs wegen niet alle aanbevelingen praktisch toepasbaar. De provincie volgt zo veel als mogelijk de aanbevelingen van het CROW en levert om praktische redenen ook maatwerk.

Onderdeel f

Een uitweg is ondergeschikt aan de weginrichting of tot de weg behorende verkeersvoorzieningen, zoals voorsorteervakken, opstelstroken, middengeleiders en vangrails. De weginrichting of tot de weg behorende verkeersvoorzieningen worden niet veranderd of verplaatst om het veilig in- en uitrijden van een uitweg mogelijk te maken.

Artikel 4.11 Aanvullende beoordelingsregels kabels en leidingen Provinciale weg

Onderdeel a

Voor telecommunicatiekabels en niet-gevulde mantelbuizen geldt een gedoogplicht ingevolge artikel 5.2 van de Telecommunicatiewet. Elektriciteitskabels en gasleidingen zijn door de wetgever op voorhand aangemerkt als werken van algemeen nut. Gedeputeerde Staten zijn in beginsel verplicht om die kabels in hun gronden te gedogen ingevolge de Belemmeringenwet Verordeningen en de Belemmeringenwet Privaatrecht. Dit geldt ook voor waterleidingen en rioleringen, als het gaat om concrete werken die door de minister als werken van algemeen nut zijn aangemerkt. Dat neemt niet weg dat in het belang van de verkeersveiligheid en kwaliteit van de provinciale weg regels te stellen zijn over de ligging van de kabels en leidingen. In het kader van voornoemde verplichtingen en in verband met de vaak beperkt aanwezige fysieke ruimte in provinciale wegen, zijn alleen voornoemde kabels en leidingen met een openbare functie toegestaan.

Onderdeel b

Om te voorkomen dat de provinciale weg opengebroken moet worden voor onderhoud aan kabels of leidingen, waardoor de doorstroming en veiligheid op de weg in het geding zijn, liggen kabels of leidingen niet in de lengterichting onder gesloten verhardingen van hoofdrijbanen of fietspaden. Kabels of leidingen die in bermen van de weg liggen, zijn bovendien veiliger bereikbaar als daaraan onderhoud of herstel moet plaatsvinden. Alleen wanneer in de berm van de weg onvoldoende fysieke ruimte beschikbaar is, wordt een uitzondering gemaakt voor het leggen van telecommunicatie- en elektriciteitskabels onder gesloten verharding, omdat deze kabels niet onderhoudsgevoeliger zijn dan andere kabels en leidingen met een openbare functie. Het leggen van kabels en leidingen in de lengterichting onder een fietspad met een open verharding is in beginsel wel toegestaan.

Onder c

Kabels of leidingen kunnen alleen in kunstwerken worden gelegd, als daarmee tijdens de bouw van het kunstwerk rekening is gehouden door middel van speciaal daarvoor bestemde mantelbuizen of holle ruimten. In het geval dat in een kunstwerk geen ruimte gereserveerd is voor kabels of leidingen, zijn in het belang van het behoud van de constructie geen nieuwe kabels of leidingen toegestaan, wanneer op het moment van de aanvraag onvoldoende gereserveerde ruimte beschikbaar is. Gelet op het bepaalde in artikel 1.1, onder aa, van de Telecommunicatiewet heeft de gedoogplicht voor kabels als bedoeld in de Telecommunicatiewet betrekking op kabels in openbare gronden. Kunstwerken zijn daarvan onderdeel. Dit betekent dat als een kunstwerk niet beschikt over mantelbuizen of holle ruimten, de provincie de aanwezigheid van een telecommunicatiekabel op een andere manier op of aan het kunstwerk moet toestaan.

Onderdeel d

Als kabels of leidingen moeten worden vervangen of verlegd, is het (ver)leggen naar een locatie onder bomen en struiken ter voorkoming van schade aan bomen of kabels en leidingen niet toegestaan. Kabels en leidingen moeten op een bepaalde afstand van beplantingen liggen. Die afstand is in beginsel minimaal de afstand die gelijk is aan de helft van de diameter van de kroon van de beplantingen. In bestaande situaties is dit echter niet altijd mogelijk vanwege ruimtegebrek binnen het bestaande wegprofiel. Maatwerk is derhalve vaak noodzakelijk.

Artikel 4.12 Aanvullende beoordelingsregels lozen hemelwater Provinciale weg

Provinciale sloten dienen er meestal toe om hemelwater van de provinciale weg af te voeren of op te vangen. Extra lozingen vanaf naastgelegen particuliere percelen vergen derhalve een oordeel over de vraag of de sloot de te verwachten hoeveel extra lozingen van particuliere percelen kan verwerken.

Artikel 4.13 Aanvullende beoordelingsregels aanduiding Provinciale weg

Borden anders dan borden ten behoeve van het verkeer hebben in beginsel een afleidende werking en kunnen tot

verkeersonveilige situaties leiden. Het risico hierop is in verband met de hogere toegestane snelheden en de hogere verkeersintensiteiten op provinciale wegen buiten de bebouwde kom groter, dan op wegen binnen de bebouwde kom. Om die reden zijn uitsluitend aanduidingen binnen de bebouwde kom toegestaan, als deze niet aan tot de provinciale weg behorende verkeersvoorzieningen zoals openbare verlichtingsmasten, verkeersregelinstallaties, verkeersborden of bomen bevestigd worden.

Artikel 4.14 Aanvullende beoordelingsregels kunstobject Provinciale weg

Onderdeel b

Aan een omgevingsvergunning voor provinciale wegen wordt in beginsel als voorschrift opgenomen dat het onderhoud van het vergunde door de vergunninghouder plaatsvindt. Omdat een kunstobject is gelegen op de weg, worden via de vergunningvoorschriften in ieder geval de veiligheidsvoorschriften die zijn vastgelegd in publicatie 96b van het CROW aan de vergunning verbonden. Een andere wegbeheerder kent deze voorschriften en kan deze op correcte wijze toepassen, omdat zij daarvoor – net als de provincie Noord-Brabant – in het kader van de wettelijke zorgplicht voor wegen de deskundigheid voor heeft. Van een derde, niet-wegbeheerder, kan een dergelijke deskundigheid niet verwacht worden. Daarom kan alleen een gemeentebestuur een omgevingsvergunning aanvragen.

Onderdeel c

Hoewel de provinciale wegen, met daarin gelegen rotondes, bedoeld zijn voor een vlotte en veilige afwikkeling van het verkeer en dientengevolge als zodanig ingericht zijn, kan een gemeente een rotonde ook zien als markeringspunt van de entree van een dorp of stad. Een kunstobject als markeringspunt op het middenterrein van een rotonde kan dat beeld verrijken. Omdat voor wegen binnen de bebouwde kom lagere snelheidsregimes gelden en de verkeersintensiteiten ten opzichte van provinciale wegen buiten de bebouwde kom lager zijn, kan daar onder voorwaarden een kunstobject toegestaan worden. Voor rotondes die buiten de bebouwde kom zijn gelegen, blijft de primaire verkeersfunctie en inrichting in stand.

Artikel 4.15 Aanvullende beoordelingsregels voorwerpen Provinciale weg

De plaatsing van voorwerpen op de weg in verband met bouw- of onderhoudswerkzaamheden buiten de weg is uitsluitend toestaan als de zorgplicht voor de provinciale weg die de provincie heeft op grond van de Wegenwet niet in het geding komt.

Ter bescherming van de obstakelvrije ruimte moet een voorwerp zo dicht mogelijk bij het perceel van de eigenaar of gebruiker worden geplaatst. Het zo dicht mogelijk bij het perceel van de eigenaar of gebruiker plaatsen, is ook van belang om het zicht van weggebruikers te beschermen en de mogelijkheid om onderhoud aan de provinciale weg uit te voeren niet te belemmeren.

Artikel 4.16 Aanvullende beoordelingsregels evenement Provinciale weg

Algemeen

In tegenstelling tot bij evenementen, is bij wedstrijden sprake van prestatievergelijkingen tussen deelnemers of voertuigen waarbij een prijs, beloning of aandenken in het vooruitzicht wordt gesteld. Gelet op het van toepassing zijnde juridische kader, worden wedstrijden met voertuigen en wedstrijden zonder voertuigen onderscheiden. Voor wedstrijden met voertuigen is de Wegenverkeerswet 1994 van toepassing. Voor wedstrijden zonder voertuigen gelden dezelfde voorwaarden als voor evenementen.

Onderdeel a

Provinciale wegen binnen de bebouwde kom zijn erftoegangswegen, of gebiedsontsluitingswegen met de inrichting of het karakter van een erftoegangsweg. De maximumsnelheid binnen de bebouwde kom is meestal bepaald op 50 km/h. Op deze wegen kunnen Gedeputeerde Staten een evenement toestaan, omdat het risico op aantasting van de

verkeersveiligheid, doorstroming en bereikbaarheid veel minder is dan op stroomwegen en gebiedsontsluitingswegen buiten de bebouwde kom.

Er bestaat onderscheid tussen internationale, nationale, regionale en lokale evenementen en wedstrijden zonder voertuigen. Het onderscheid wordt bepaald door het karakter of de betekenis van het evenement of de wedstrijd. Voorbeelden van internationale evenementen zijn de jaarlijkse herdenkingen van de Tweede Wereldoorlog en onderdelen daarvan, zoals Operatie Market Garden. Koningsdag en de Luchtmachtdagen zijn nationaal en het Bloemencorso Zundert heeft een regionaal karakter. Van lokale aard zijn bijvoorbeeld carnavals- en Sinterklaasoptochten en kermissen.

Onderdelen b tot en met d

Een evenement of wedstrijd zonder voertuigen kan uitsluitend op de provinciale weg plaatsvinden als maatregelen worden getroffen om het risico op aantasting van de verkeersveiligheid, doorstroming en bereikbaarheid te minimaliseren. Een omleidingroute is daarom meestal noodzakelijk.

Paragraaf 4.3 Aanvullende beoordelingsregels op het Besluit kwaliteit leefomgeving

Artikel 4.17 Aanvullende beoordelingsregels wateractiviteit

In [artikel 6.18](#) is een nadere toelichting opgenomen.

Artikel 4.18 Aanvullende beoordelingsregel wateronttrekkingsactiviteit

Deze beoordelingsregel richt zich op de aanvraag om een omgevingsvergunning voor een wateronttrekkingsactiviteit die betrekking heeft op het in de bodem brengen van water, ter aanvulling van het grondwater, in samenhang met de onttrekking van grondwater door een daarvoor bestemde voorziening, waarbij het in de bodem te brengen water niet afkomstig is uit een oppervlaktewaterlichaam. De beoordelingsregels zoals opgenomen in het tweede en derde lid van artikel 8.89 van het Bkl zijn van overeenkomstige toepassing.

In het tweede en derde lid van Artikel 8.89 Bkl zijn beoordelingsregels opgenomen voor het in de bodem brengen van water, ter aanvulling van het grondwater, in samenhang met de onttrekking van grondwater door een daarvoor bestemde voorziening, waarbij het in de bodem te brengen water afkomstig is uit een oppervlaktewaterlichaam. De beoordelingsregels in het Bkl zijn daarmee niet van toepassing op het in de bodem brengen van water dat niet afkomstig is van een oppervlaktewaterlichaam.

Deze regels in het Bkl betreffen een voortzetting van artikel 6.26, derde lid, van de Waterwet en de regels uit het Infiltratiebesluit bodembescherming (Stb. 1993, 233).

Artikel 6.26, derde lid van de Waterwet, zoals dat gold voor inwerkingtreding van de Omgevingswet, stelt het volgende:

“Een vergunning voor het infiltreren van water wordt slechts verleend, indien er geen gevaar is voor verontreiniging van het grondwater. Bij de beoordeling van dat gevaar worden de krachtens artikel 12 van de Wet bodembescherming gestelde regels in acht genomen.”

Artikel 12 van de Wet bodembescherming, zoals dat gold voor inwerkingtreding van de Omgevingswet, bepaalt dat bij algemene maatregel van bestuur ten aanzien van het infiltreren van water, zoals bedoeld in de Waterwet, regels gesteld moeten worden die aangegeven:

- a. wanneer er sprake is van gevaar voor verontreiniging van het grondwater
- b. welke voorschriften ter bescherming van het grondwater verboden moeten worden aan een vergunning voor dat infiltreren van water.

Het Infiltratiebesluit bodembescherming bevat deze regels, met dien verstande dat de regels enkel gericht zijn op het infiltreren van water dat afkomstig is van een oppervlaktewaterlichaam, ondanks dat zowel Artikel 6.26, derde lid van de Waterwet als Artikel 12 van de Wet bodembescherming spreekt over infiltreren van water.

Dit heeft te maken met het feit dat het Infiltratiebesluit bodembescherming zijn oorsprong kent in het stellen van regels aan infiltraties van oppervlaktewater ten behoeve van de drinkwatervoorziening.

Inmiddels wordt al lang niet meer enkel oppervlaktewater geïnfilterd in de bodem met als doel dit op een later moment te onttrekken. In het kader van het vergroten van de zoetwatervoorraden of bijvoorbeeld het tegengaan van bodemdaling wordt steeds vaker water dat niet afkomstig is van een oppervlaktewater, zoals hemelwater of grondwater, in de bodem gebracht. De beoordelingsregels zoals opgenomen in Artikel 8.89 van het Besluit kwaliteit leefomgeving richten zich echter nog steeds alleen tot het in de bodem brengen van water dat afkomstig is van een oppervlaktewaterlichaam.

Vanuit het oogmerk om de chemische en ecologische kwaliteit van watersystemen te beschermen als de aan watersystemen toegekende maatschappelijke functies, vindt de provincie het wenselijk dat de beoordelingsregels in Artikel 8.89 Bkl ook gelden voor het in de bodem brengen van water dat niet afkomstig is van een oppervlaktewaterlichaam.

Hoofdstuk 5 Instructieregels voor het omgevingsplan gemeenten

Afdeling 5.1 Algemeen

Paragraaf 5.1.1 Algemene bepalingen

Artikel 5.1 Toepassingsbereik

De instructieregels in dit hoofdstuk hebben tot doel dat de gemeenteraad (of in een voorkomend geval het college van burgemeester en wethouders) de inhoud van de regels betreft bij de vaststelling van een omgevingsplan. Soms bevatten de instructieregels afwegingscriteria en soms concrete voorwaarden. Dat is afhankelijk van onderwerp en doel waarvoor de regel is gesteld. Belangrijk hierbij op te merken is dat in hoofdstuk 10 Overgangsrecht en slotbepalingen een eerbiedigende werking is opgenomen voor bestaande activiteiten en functies. Die worden niet door deze omgevingsverordening geraakt.

De instructieregels uit dit hoofdstuk zijn ook van toepassing op een:

- buitenplanse omgevingsplanactiviteit
- projectbesluit.

Voor de buitenplanse omgevingsplanactiviteit bepaalt de wet dat de instructieregels uit deze verordening gelden als beoordelingsregel voor de vergunningverlening. In Hoofdstuk 6 en Hoofdstuk 7 van deze verordening is als instructieregel aan het waterschapsbestuur en Gedeputeerde Staten opgenomen dat zij de instructieregels uit dit hoofdstuk bij het besluit tot vaststelling van een projectbesluit in acht nemen.

De wet biedt de mogelijkheid dat Gedeputeerde Staten voor de vergunningverlening voor een buitenplanse omgevingsplanactiviteit gevallen aanwijst waarvoor verplicht advies (met instemming) bij hen gevraagd moet worden. Hiervoor wordt een apart besluit genomen door Gedeputeerde Staten. Het voornemen bestaat om de volgende activiteiten aan te wijzen waarover advies gevraagd moet worden :

- maatwerk voor omgevingskwaliteit
- toelaten van nieuwe activiteiten of gebruiksfuncties in het NNB
- windturbines buiten Stedelijk gebied
- zonneparken buiten Stedelijk gebied
- stedelijke ontwikkeling buiten Stedelijk gebied
- maatwerk in Bebouwd gebied
- maatwerk voor collectieve woonvormen in Landelijk gebied
- oprichten van een dierenverblijf bij een veehouderij
- ontwikkeling van mestbewerking
- oprichten van kassen buiten concentratiegebied glastuinbouw
- oprichten van permanente teeltondersteunende voorzieningen groter dan 3 hectare

Advies met instemming is een redelijk zwaar instrument waarbij de gemeente de omgevingsvergunning moet weigeren als geen instemming is gegeven. Bij adviesrecht kan de gemeente gemotiveerd van het advies afwijken. Vanuit het doel waarvoor de regels zijn gesteld, bestaat het voornemen om alleen een adviesrecht in het leven te roepen. Achterliggende reden om juist voor deze onderwerpen een adviesrecht in te stellen is tweeledig. Bij veel instructieregels is sprake van een 'open norm'. Zo'n open norm leent zich niet goed voor toepassing als beoordelingsregel. Deze regels zijn vaak gesteld om vanuit de diep-rond-breed benadering in gezamenlijkheid invulling te geven aan een ontwikkeling. Door die werkwijze toe te passen, zijn detailregelingen vervallen. Om een eenduidige toepassing van deze regels te bewerkstelligen, is advies gewenst.

In de andere gevallen gaat het om ontwikkelingen waarbij de provincie een regiefunctie vervult, zoals bij stedelijke ontwikkelingen, of om ontwikkelingen die vanuit provinciaal beleid specifiek aandacht vragen vanwege te behalen doelen of de grote impact op de fysieke leefomgeving, zoals ontwikkelingen in het Natuurnetwerk Brabant, wind- en zonneparken of ontwikkelingen binnen de landbouwsector.

Artikel 5.3 Rangorde

In sommige situaties kunnen er meerdere bepalingen van toepassing zijn, zoals:

- over één gebied liggen meerdere werkingsgebieden;
- over één bouwperceel liggen meerdere werkingsgebieden waardoor er voor de ter plaatse gevestigde functie binnen één bouwperceel verschillende regiems gelden, de zogenaamde doorsneden bouwpercelen;
- binnen één bouwperceel zijn meerdere functies gevestigd waarvoor verschillende bepalingen gelden, bijvoorbeeld bij gemengde agrarische bedrijven.

Het is belangrijk dat duidelijk is welk regiem van toepassing is ten behoeve van de vertaling in het omgevingsplan. Het is niet wenselijk dat er twee verschillende regiems gelden waaruit gekozen kan worden. Daarom is opgenomen dat als er meerdere bepalingen uit de verordening gelden voor een bepaald gebied, binnen één bouwperceel of voor een bepaalde activiteit of functie, het zwaarste regiem geldt, tenzij uitdrukkelijk anders is bepaald.

Hieruit volgt bijvoorbeeld dat in het geval er sprake is van een gemengd bedrijf met een akkerbouwtak en een veehouderijtak, de omvang van een zo'n bedrijf ten hoogste 1,5 hectare mag bedragen. Of in het geval dat een veehouderij gedeeltelijk binnen Stedelijk gebied ligt, voor het hele bouwperceel de regels gelden zoals opgenomen in [artikel 5.62 Veehouderij in Stedelijk gebied](#). Overigens kan de gemeente in geval van een zogenaamd doorsneden bouwperceel ook afwegen om een verzoek tot aanpassing van de grens van het betreffende werkingsgebied te doen.

Artikel 5.4 Bestaand ruimtebeslag

Voor de toepassing van dit hoofdstuk is het belangrijk dat er geen onduidelijkheid bestaat over wat wordt verstaan onder bestaand ruimtebeslag.

Vanuit zorgvuldig ruimtegebruik is het alleen bij uitzondering mogelijk om functies en activiteiten buiten bestaand ruimtebeslag mogelijk te maken. Dat is in de betreffende artikelen opgenomen.

Artikel 5.5 Algemene maatwerkbepaling

Voor veel regels geldt dat een beperkte afwijking van de daarin opgenomen maatvoering, in beginsel geen effect heeft voor de achterliggende doelen. Het gaat daarbij om relatief kleine afwijkingen. Er wordt hierbij een motivering gevraagd dat de afwijking geen afbreuk doet aan de doelen van de regeling en het achterliggende provinciaal belang.

Het tweede lid biedt voor enkele maatschappelijke ontwikkelingen van algemeen belang de mogelijkheid om buiten bestaand ruimtebeslag functies en activiteiten toe te delen (nieuwvestiging).

Artikel 5.6 Ontheffing

De ontheffing is gebaseerd op artikel 2.32 Omgevingswet. Op verzoek van het gemeentebestuur kunnen Gedeputeerde Staten ontheffing verlenen van een instructieregel zoals opgenomen in dit hoofdstuk. Het gaat hierbij om gevallen waarmee Provinciale Staten bij het vaststellen van de instructieregels geen rekening hebben gehouden of om gevallen waarbij de instructieregel in dat concrete geval onevenredig uitpakt.

Bij het besluit over toepassing van de ontheffingsbevoegdheid vindt een afweging plaats tussen enerzijds de belangen die worden gediend met de regels uit de verordening en anderzijds het belang van het realiseren van het beleid van de gemeente. Als de belemmering van het belang onevenredig is in verhouding tot de provinciale belangen, kan dit reden zijn om de ontheffingsbevoegdheid toe te passen. De ontheffing geldt alleen voor incidentele gevallen en is niet bedoeld voor reguliere gevallen waarin instructieregels de verwezenlijking van het beleid belemmeren of voor herhaalde toepassing.

De ontheffingsbevoegdheid biedt de ruimte voor maatwerk en voor onvoorziene ontwikkelingen, bijvoorbeeld een innovatief of experimenteel project, waarbij maatschappelijke belangen spelen, af te wijken van de instructieregels.

Als een gemeente een verzoek tot ontheffing wil indienen, is vroegtijdig overleg en afstemming nodig gelet op het bijzondere -en incidentele- karakter van de ontheffing.

Paragraaf 5.1.2 Basisprincipes voor een evenwichtige toedeling van functies

Artikel 5.7 Zorgplicht voor een goede omgevingskwaliteit

Omgevingskwaliteit

De provincie wil de omgevingskwaliteit van Brabant bevorderen, in combinatie met een veilige en gezonde leefomgeving. Bij omgevingskwaliteit gaat het om de kwaliteit van een plek of gebied, die bepaald wordt door een goed samenspel van herkomstwaarde, belevingswaarde, gebruikswaarde en toekomstwaarde. De karakteristiek van een plek of gebied bestaat uit herkomst- en belevingswaarden. Onderling zijn deze nauw verbonden en geworteld in een lang historisch ontwikkelingsproces. Herkomstwaarde gaat onder andere over verbondenheid, eigenheid en herkenbaarheid, cultuurhistorische verscheidenheid, cultuurhistorische waarden en de leesbaarheid van de omgeving in tijd en ruimte. Voorbeelden van belevingswaarde zijn uitstraling en aantrekkelijkheid, de schoonheid van de omgeving en een omgeving met contrasten, diversiteit, rust en ruimte.

De gebruiks- en toekomstwaarden van een plek of gebied zijn vooral verbonden met de maatschappelijke en ruimtelijke dynamiek. Actuele maatschappelijke opgaven en vraagstukken zijn veelal in grote mate bepalend voor de toekomstige kwaliteit van de leefomgeving. Gebruikswaarde heeft onder andere betrekking op een goede bereikbaarheid en functionaliteit van locaties, effectiviteit en productiviteit, externe veiligheid, een schoon milieu en een goede waterhuishouding. Bij toekomstwaarde gaat het bijvoorbeeld om stabiliteit en flexibiliteit, duurzaamheid, draagvlak voor een betekenisvolle toekomst, erfgoed, rekening houden met ecologische voorraden en duurzame ecosystemen.

KARAKTERISTIEK

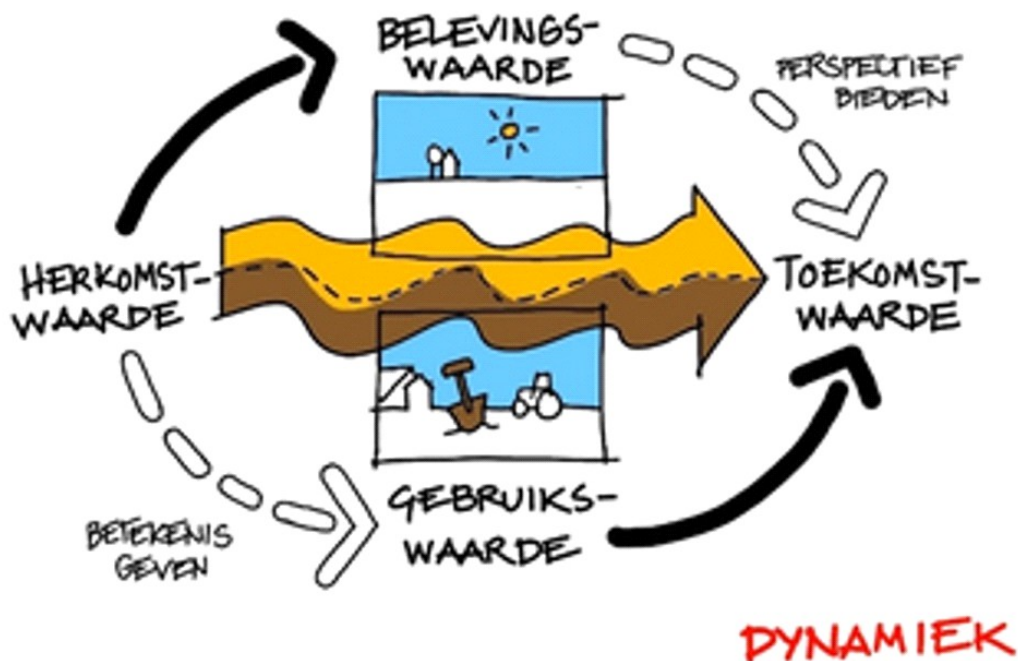

Bron: Dauvellier Planadvies

Veilige en gezonde leefomgeving

Voor een gezonde leefomgeving gaat de provincie uit van 'positieve gezondheid'. Ook de Brabantse Omgevingsvisie en het Beleidskader Gezondheid gaan uit van deze positieve gezondheidsbenadering. Daaraan gekoppeld is in het beleidskader de ambitie opgenomen van drie gezonde levensjaren erbij voor iedere Brabander. Bij positieve gezondheid ligt de nadruk op de veerkracht, eigen regie en het aanpassingsvermogen van de mens. Niet op de beperkingen of ziekte zelf. Want mensen zijn niet hun aandoening. Positieve gezondheid betekent dat iemand zingeving ervaart en vaardigheden heeft om de uitdagingen van het leven aan te kunnen. Bij een positieve gezondheidsbenadering worden zes dimensies om gezondheid in kaart te brengen, onderscheiden. De GGD heeft expertise op dit vlak en kan een belangrijke adviesrol vervullen hoe om te gaan met deze dimensies bij de toedeling van functies en activiteiten. Het gaat om:

- | | |
|---|--|
|  <p>Lichaamsfuncties: Je gezond voelen, fitheid, klachten en pijn, slapen, eten, conditie, bewegen. <i>(Ik voel me gezond)</i></p> |  <p>Kwaliteit van leven: Geniet, gelukkig zijn, lekker in je vel zitten, balans, je veilig voelen, hoe je woont, rondkomen met je geld. <i>(Ik geniet van het leven)</i></p> |
|  <p>Mentale functies: Onthouden, concentreren, communiceren, vrolijk zijn, jezelf accepteren, omgaan met verandering, gevoel van controle. <i>(Ik voel me goed)</i></p> |  <p>Meedoen: Sociale contacten, serieus genomen worden, samen leuke dingen doen, steun van anderen, erbij horen, zinvolle dingen doen, interesse in de maatschappij. <i>(Ik heb contact met andere mensen)</i></p> |
|  <p>Zingeving: Zinvol leven, levenslust, idealen willen bereiken, vertrouwen hebben, accepteren, dankbaarheid, blijven leren. <i>(Ik vertrouw op de toekomst)</i></p> |  <p>Dagelijks functioneren: Zorgen voor jezelf, je grenzen kennen, kennis van gezondheid, omgaan met tijd, omgaan met geld, kunnen werken, hulp kunnen vragen. <i>(Ik kan goed voor mezelf zorgen)</i></p> |

Naast een gezonde leefomgeving is ook een veilige leefomgeving belangrijk bij een evenwichtige toedeling van functies en activiteiten. De veiligheidsregio's hebben daarbij een belangrijke rol en adviesfunctie, bijvoorbeeld door te adviseren over een veilige inrichting van gebieden met oog voor vluchtroutes, mogelijke maatregelen bij rampen, evacueerbaarheid van gebouwen enz. Ook diverse regels uit het Besluit activiteiten richten zich op een veilige

leefomgeving. Bij de toedeling van functies is het belangrijk daarmee op voorhand rekening te houden.

Het belang van een veilige of gezonde leefomgeving wordt in een aantal specifieke instructieregels benadrukt; bijvoorbeeld het belang van de evacueerbaarheid in waterbergingsgebied of het belang van een gezonde leefomgeving bij een duurzame stedelijke ontwikkeling. Dat betekent niet dat ze in andere gevallen niet belangrijk zijn of niet betrokken hoeven te worden. Bij het toedelen van functies speelt een veilige en gezonde leefomgeving altijd een rol vanuit de zorgplicht voor een goede omgevingskwaliteit.

Zorgplicht voor een goede omgevingskwaliteit

De zorgplicht voor een goede omgevingskwaliteit is in deze verordening opgenomen om een bijdrage te leveren aan een juiste balans tussen beschermen en benutten, zoals verwoord in de Omgevingswet. De wet kent als maatschappelijk doel het in onderlinge samenhang:

1. bereiken en in stand houden van een veilig en gezonde fysieke leefomgeving en een goede omgevingskwaliteit, ook vanwege de intrinsieke waarde van natuur, en
2. doelmatig beheren, gebruiken en ontwikkelen van de fysieke leefomgeving ter vervulling van maatschappelijke behoeften.

Bij de evenwichtige toedeling van functies speelt de balans tussen beschermen en benutten een belangrijke rol. Dat verschilt per ontwikkeling, per onderwerp, per gebied en in de tijd. De Brabantse leefomgeving kent een grote verscheidenheid. Die omgeving bestaat zowel uit waarden die in een gebied aanwezig zijn als uit de aanwezige functies. Bij de zorgplicht voor een goede omgevingskwaliteit gaat het zowel om het beschermen van waarden als het bijdragen aan de ontwikkeling van waarden en functies in een gebied. De zorgplicht voor een goede omgevingskwaliteit omvat een aantal basisprincipes in combinatie met een diepe en ronde manier van kijken, die afkomstig zijn uit de Brabantse omgevingsvisie:

- zorgvuldig ruimtegebruik
- toepassing van de lagenbenadering
- meerwaarderecreatie

In deze verordening zijn geen regels opgenomen voor de brede manier van kijken. De brede manier van kijken sluit aan bij de uitgangspunten van de Omgevingswet dat een ontwikkeling samen met iedereen die het aangaat wordt opgepakt. Participatie en samenwerking zijn daarbij in de Brabantse praktijk een vanzelfsprekendheid. Afwegingen worden met de juiste betrokkenen en omwonenden van een initiatief of in een gebied samen gemaakt; op een sociaal inclusieve manier dus. Hierdoor kunnen slimme combinaties gelegd worden en komt de gebiedskennis en betrokkenheid vanuit de omgeving goed tot haar recht. Deze omgeving omvat niet alleen de direct omwonenden, maar ook inbreng van kennisinstellingen en initiatiefnemers van elders die hun ervaringen delen. Breed kijken omvat ook het over provincie en landsgrenzen heen kijken.

Gemeenten geven invulling aan een goede omgevingskwaliteit op lokaal niveau door een afweging te maken in een concreet geval. Vanuit provinciaal belang zijn er naast de basisprincipes voor omgevingskwaliteit ook specifieke regels voor bepaalde activiteiten en functies opgenomen in deze verordening. Sommige regels zijn gericht op bescherming van waarden, zoals natuur-, landschappelijke en cultuurhistorische waarden. Soms zijn de regels gericht op ontwikkeling, bijvoorbeeld door ontwikkelruimte te koppelen aan een versterking van kwaliteit door groenontwikkeling of sloop van leegstaande bebouwing. Dat is verder uitgewerkt in [paragraaf 5.1.3 Versterken van omgevingskwaliteit](#).

Artikel 5.8 Zorgvuldig ruimtegebruik

Het principe van zorgvuldig ruimtegebruik is al geruime tijd in het provinciaal beleid verankerd en omvat diverse aspecten. Doel is om bestaand bebouwd gebied zo goed mogelijk te benutten. Het optimaal benutten van de bestaande bebouwde omgeving draagt bij aan het behoud van de openheid en kwaliteit van het buitengebied en aan hergebruik van leegkomende of bebouwde locaties in zowel stedelijk als landelijk gebied.

Het voorkomen van onnodig nieuw ruimtebeslag in het landelijk gebied is een belangrijk uitgangspunt. Dit beleid wordt

gecontinueerd. Mede gelet op de leegstand van agrarisch vastgoed is nieuw ruimtebeslag in het landelijk gebied niet nodig of wenselijk. Hierop bestaan wel uitzonderingen, bijvoorbeeld bij de verplaatsing van een bedrijf in het kader van een openbaar belang of in het geval van functies die vanuit het borgen van een goede en veilige leefomgeving niet in de directe omgeving van kwetsbare functies mogelijk zijn, zoals windturbines. In het algemeen geldt dat het oprichten van bebouwing buiten bestaand ruimtebeslag gepaard gaat met sanering van leegstaande bebouwing elders.

Het voorkomen van onnodig nieuw ruimtebeslag krijgt vorm door eerst de mogelijkheden binnen bestaande bebouwde omgeving optimaal te benutten. Dat betekent niet dat alle fysieke ruimte benut moet worden voordat nieuw ruimtebeslag mogelijk is. Binnen stedelijk gebied is vanuit kwaliteitsoverwegingen bijvoorbeeld ook ruimte nodig voor groenvoorzieningen en voldoende opvang van water. Een verbijzondering voor stedelijke ontwikkeling is dat er toepassing gegeven moet zijn aan de ladder voor duurzame verstedelijking, zoals opgenomen in het Besluit kwaliteit leefomgeving. Deze voorwaarde geldt rechtstreeks vanuit de nationale wetgeving. Omdat de toepassing van de ladder vanuit provinciale beleid essentieel is, is deze in de verordening opgenomen. Er zijn daarbij geen extra eisen gesteld. Zorgvuldig ruimtegebruik speelt ook een rol bij de ontwikkeling van zonneparken. Daarvoor geldt de zonneladder. Die is opgenomen en nader toegelicht in [artikel 5.54 Zonneparken in Landelijk gebied](#).

Een ander aspect van zorgvuldig ruimtegebruik is het uitgangspunt dat gebouwen, bouwwerken en andere permanente voorzieningen worden geconcentreerd binnen het bouwperceel. Het is niet wenselijk dat overal 'los' in het landelijk gebied dergelijke voorzieningen worden opgericht. Juist daarom kent de verordening het begrip bouwperceel. Dit biedt ruimte aan de gemeente om binnen een bouwperceel onderscheid te maken in bijvoorbeeld een gedeelte waar alleen bouwwerken zijn toegestaan, zoals permanente teeltondersteunende voorzieningen, en een gedeelte waar het bouwvlak ligt ten behoeve van het oprichten van gebouwen. Overigens zijn in veel gevallen de omvang van het bouwperceel en het bouwvlak gelijk. Met name in de land- en tuinbouw of bij sommige recreatiebedrijven waar alleen op een beperkt deel van een bouwperceel gebouwen staan, kan het wenselijk zijn om onderscheid te maken.

Onder d. is een verbod op splitsing van het bouwperceel opgenomen. Dit voorkomt de mogelijkheid dat een omgevingsplan een nieuw bouwperceel toekent. Vanuit het principe van zorgvuldig ruimtegebruik is het niet wenselijk dat door splitsing overal in het landelijk gebied nieuwe bouwpercelen ontstaan met daarbij behorende bebouwings- en uitbreidingsmogelijkheden. Mede gelet op de nog steeds toenemende leegstand op bouwpercelen, is het primair de wens dat ontwikkelingen juist op die leegkomende bouwpercelen worden ontwikkeld. Uiteraard als dat past binnen de gewenste ontwikkelingsrichting van het gebied.

Wij benadrukken dat het binnen 1 bouwperceel wel mogelijk is meerdere BV's te vestigen, bijvoorbeeld een bedrijfsverzamelgebouw of meerdere kleinschalige functies, zoals een recreatie bedrijf en een zorgfunctie. Binnen het omgevingsplan kan dat op eenvoudige wijze mogelijk worden gemaakt door verschillende functies aan 1 bouwperceel toe te delen. De verordening staat daaraan niet in de weg. Het is in beginsel niet mogelijk en gewenst dat voor ieder van zo'n BV of voor ieder van de functies een zelfstandig bouwperceel wordt opgenomen. Desgewenst kan binnen het bouwperceel met aanduidingen worden gewerkt. Binnen [paragraaf 5.1.3 Versterken van omgevingskwaliteit](#) zijn overigens diverse maatwerkmogelijkheden opgenomen, die voor specifieke situaties mogelijkheden bieden.

Artikel 5.9 Toepassing van de lagenbenadering

De toepassing van de lagenbenadering is een hulpmiddel om de effecten van een ontwikkeling in beeld te brengen. Het gaat daarbij om het effect op de lagen in wisselwerking met elkaar waarbij de factor tijd actief wordt benut. De lagenbenadering is niet nieuw. De eigenschappen van de ondergrond, het landschap, de infrastructuur en de mate van verstedelijking verschillen sterk binnen Brabant. Hierdoor kan een ingreep in het oosten van Brabant heel anders uitpakken dan in West-Brabant. Daarom is het van belang om te weten hoe de omgeving in elkaar steekt en te kijken naar alle lagen: de ondergrond, de netwerklaag, de bovenlaag en de tijdsdimensie. Tussen deze lagen bestaat een wisselwerking. Iedere laag kent zijn eigen dynamiek, verschillende veranderingssnelheid en mate van omkeerbaarheid bij ingrepen.

Voor een aantal aspecten die bij de lagenbenadering betrokken worden, bevat deze verordening specifieke regels, zoals het Natuur Netwerk, de groenblauwe waarden, cultuurhistorische- en aardkundige waarden, stiltegebied en

delen van het watersysteem.

Voor diverse aspecten stelt de provincie informatie beschikbaar die benut kan worden bij de toepassing van de lagenbenadering, zoals: natuurgegevens, gebiedspaspoorten, Aardkundige waarden kaart en de cultuurhistorische waardenkaart, de bodemwijzer, de wateratlas, gezondheidsrisicokaarten, de atlas van de leefomgeving etc.

Daarnaast worden ook door andere instanties informatie beschikbaar gesteld, zoals de Brabantse omgevingscan (BrOS ter beschikking gesteld door de GGD) en de Handreiking veehouderij en volksgezondheid (kennisplatform veehouderij).

Het 'diep' kijken, vraagt dat er rekening wordt gehouden met de laagdynamische ondergrond, maar ook met de effecten op de andere lagen en met toekomstige effecten. Dat wil niet zeggen dat er geen effecten op andere lagen mogelijk zijn. Bij afwegingen gaat het behoud van de levenskwaliteit in het hier en nu in economisch, sociaal en ecologische opzicht niet ten koste van de levenskwaliteit elders en later. Uiteraard kan daarbij alleen rekening worden gehouden met ontwikkelingen die bij de gemeente bekend zijn. Dat kunnen ook aspecten zijn die nog geen vastgesteld beleid betreffen.

Bij de afweging gaat het niet alleen om de effecten op de omliggende functies in het gebied maar ook op effecten van een ontwikkeling elders. Niet alleen de effecten nu maar ook de effecten naar de toekomst. Past een functie binnen de toekomstige (gewenste) ontwikkelingsrichting van een gebied; bijvoorbeeld een toekomstige woonwijk of juist een gebied waar behoud van natuur of een primaat voor de agrarische functie wordt nagestreefd. Wat zijn de effecten van de ontwikkeling op een veilige en gezonde leefomgeving? Is de functie toekomstbestendig of betreft het een tijdelijke functie? Zo kan er bijvoorbeeld ruimte zijn voor tijdelijke functies in de nog niet ingerichte delen van het Natuurnetwerk Brabant als dat geen afbreuk doet aan de realisatie van het natuurnetwerk maar bestaat die ruimte niet voor permanente functies. Een ander aspect betreft de onomkeerbaarheid. Als een functie onomkeerbare effecten heeft op een te beschermen belang, bijvoorbeeld een ernstige verontreiniging van het grondwater of de aantasting van niet vervangbare aardkundige waarden kan dat een reden zijn om zo'n ontwikkeling niet op die plek toe te laten maar een andere plek.

De intensiteit van de afweging hangt af van het gebied en de ontwikkeling. Naarmate een ontwikkeling minder inbreuk maakt op de leefomgeving of de omgevingskwaliteit, is ook de afweging minder indringend. Gemeenten hebben derhalve een bepaalde vrijheid hier invulling aan te geven.

Artikel 5.10 Meerwaardecreatie

Door ontwikkelingen niet enkel vanuit een economische, sociale of ecologische hoek te bekijken maar bij belangrijke ontwikkelingen met een grote impact op de leefomgeving al deze aspecten te betrekken, ontstaat meerwaarde voor de plek en voor de ontwikkeling van Brabant. Rekening houdend met de plek van de ontwikkeling worden urgente kwesties aan andere opgaven gekoppeld, rekening houdend met de unieke identiteit en de landschappelijke kwaliteiten van een gebied.

- People: wat betekent het initiatief voor de gemeenschap in termen van veiligheid en gezondheid, sociale samenhang (sociale inclusiviteit) en kwaliteit van de leefomgeving? Hebben mensen profijt van het initiatief in hun omgeving?
- Planet: hoe draagt het initiatief bij aan meer circulariteit en daarmee volhoudbaarheid van onze leefomgeving (minder energiegrondstofverspilling, minder klimaatbelasting)?
- Profit: wat levert het op voor een economisch sterke (top)positie van Brabant?

Deze vragen helpen bij het maken van keuzes en het leggen van verbindingen. Door vanuit meerdere kanten naar een initiatief te kijken, wordt het initiatief – en dus ook Brabant – er beter van.

Door daarbij ook vanuit verschillende schaalniveaus naar een vraagstuk te kijken, komen steeds andere aspecten naar boven. Door kennis te benutten die elders is opgedaan, ontstaan er misschien nieuwe mogelijkheden. En soms heeft een ontwikkeling op lokaal niveau heel andere effecten dan als je deze op regionaal schaalniveau bekijkt. Hierbij staat een gebiedsgerichte benadering, waarbij het initiatief en de plek – nu en in de toekomst – centraal. Het gaat daarbij

zowel over de beleving van mensen als het praktische nut, de waardering voor het verleden en de positieve effecten voor alle toekomstige gebruikers van de Brabantse omgeving. Kortom een vernieuwde, gebiedsgerichte invulling van het streven naar een balans tussen people, planet en profit.

Paragraaf 5.1.3 Versterken van omgevingskwaliteit

Artikel 5.11 Kwaliteitsverbetering landschap

Vanuit het bereiken van een goede omgevingskwaliteit geldt in Brabant sinds 2014 de regeling Kwaliteitsverbetering landschap. Een omgevingsplan dat een ontwikkeling mogelijk maakt in Landelijk gebied moet hiervoor een regeling opnemen.

Om gemeenten te ondersteunen bij de uitvoering van deze regeling is in 2011 een handreiking Kwaliteitsverbetering van het landschap opgesteld. Vrijwel alle gemeenten in Brabant hebben de regeling verder uitgewerkt in beleid en regionaal afspraken gemaakt over de toepassing.

Op sommige plaatsen in de verordening zijn verbijzonderingen van de kwaliteitsverbetering landschap opgenomen. De verplichtingen die daaruit voortvloeien, maken deel uit van de kwaliteitsverbetering landschap als bedoeld in dit artikel, bijvoorbeeld de verplichte sloop van overtollige bebouwing bij hergebruik van een VAB-locatie of de minimale verplichting voor een landschappelijke inpassing bij veehouderijen en mestbewerking.

Soms is nadrukkelijk bepaald dat dit artikel niet van toepassing is omdat de regeling zelf al voorziet in kwaliteitsverbetering, zoals de regeling opgenomen in [artikel 5.14](#). Er is derhalve geen sprake van een stapeling van regelingen.

In het besluit tot vaststelling van het omgevingsplan of in de toelichting van het plan onderbouwt de gemeente dat de inzet van de kwaliteitsverbetering past binnen het beleid voor een gebied of de omgeving. Dit kan bijvoorbeeld door aan te geven dat de maatregelen passen bij het aanwezige landschapstype of door te verwijzen naar een landschapsplan of gemeentelijke structuurvisie waarin landschapsdoelen zijn opgenomen. Landschapsverbeterende maatregelen kunnen daarbij ook bijdragen aan klimaatadaptatie. Vanuit meerwaardecreatie is het zelfs gewenst om waar mogelijk opgaven te combineren. De verordening biedt nadrukkelijk de mogelijkheid dat de kwaliteitsverbetering niet op dezelfde plek plaatsvindt als de ontwikkeling. Het is aan de gemeente om hiervoor beleid te ontwikkelen. In geval de kwaliteitsverbetering elders wordt uitgevoerd, geldt ter plaatse van de ontwikkeling uiteraard wel een goede landschappelijke inpassing.

Om alle onduidelijkheid over het begrip landschap weg te nemen is duidelijk aangegeven dat het begrip landschap niet alleen betrekking heeft op groenontwikkeling maar ook betrekking heeft op de sloop of uiterlijke verschijningsvorm van bebouwing.

Veel gemeenten hebben in het kader van het regionaal overleg afspraken gemaakt met de provincie over de toepassing van de kwaliteitsverbetering landschap. Voor die gemeenten geldt dat zij als onderbouwing naar die afspraken kunnen verwijzen. Overigens is het daarbij nog steeds nodig dat conform de gemaakte afspraken de kwaliteitsverbetering bij concrete ontwikkelingen in het omgevingsplan wordt vastgelegd en geborgd. In het geval dat de gemeente een landschapsfonds heeft ingesteld, geldt dat er over de besteding van dat fonds periodiek verslag wordt gedaan in het regionaal overleg. In [hoofdstuk 9](#) is hiervoor een informatieplicht opgenomen.

Artikel 5.12 Ontwikkelingsrichting

Bij de afweging over de ontwikkeling van nieuwe activiteiten en functies in het Landelijk gebied is het belangrijk na te denken of dit past binnen de ontwikkelingsrichting van het gebied waar de locatie ligt. Om de afweging te kunnen maken in een concreet geval is het nodig dat een gemeente beleid uitwerkt waarin een ontwikkelingsrichting voor de verschillende typen gebied is opgenomen. Dat voorkomt ad hoc besluitvorming en biedt duidelijkheid naar zowel initiatiefnemers als omwonenden. Voor zover zo'n ontwikkelingsrichting al niet is opgenomen in bestaande plannen of daaruit afgeleid kan worden, kan zo'n ontwikkelingsrichting redelijk snel en eenvoudig samen met betrokkenen

gemaakt worden. Het gaat om een globale denkrichting welke functies passen in de te onderscheiden gebieden met een globale bepaling van een omvang. Vervolgens biedt dit houvast bij de ontwikkeling van concrete initiatieven en kan dit als basis dienen voor de toepassing van het verlenen van een omgevingsvergunning voor afwijking van het omgevingsplan of een wijziging daarvan.

De ontwikkelingsrichting kan een omgevingsvisie zijn, maar dat hoeft niet. De gemeente heeft een keuzevrijheid op welke manier zij invulling geeft aan dit vereiste. Dat kan bijvoorbeeld door de ontwikkelingsrichting op te nemen als onderbouwing van het omgevingsplan maar dat kan ook door dit in een apart beleidsdocument op te nemen, in een (beleids)programma voor het landelijk gebied, als motivering van het vaststellingsbesluit of als paragraaf binnen de omgevingsvisie.

Bij het maken van de ontwikkelingsrichting voor het landelijk gebied van de gemeente gaat het niet alleen over welke functies en activiteiten vanuit een gebiedsgerichte benadering, rekening houdend met omliggende waarden en functies, in een gebied passen. De waarden die daarbij vanuit de provincie van belang zijn, zijn opgenomen in [afdeling 5.2 Basis op orde](#). Het is ook van belang om de effecten van een ontwikkeling elders, dus buiten de directe omgeving, te betrekken. Het toelaten van bedrijven in het landelijk gebied heeft bijvoorbeeld niet alleen effect vanuit milieu en mobiliteit op de omgeving maar kan ook leegstand op bedrijventerreinen tot gevolg hebben. Vanuit het karakter van voorzieningen zijn sommige voorzieningen meer passend in de directe omgeving van steden en dorpen omdat deze zich richten op dagelijkse dienstverlening, zoals sportvoorzieningen, kinderdagverblijven of kleinschalige detailhandel. Dit voorkomt een onnodige belasting van dagelijks bestemmingsverkeer in het landelijk gebied. Voorzieningen die zich meer richten op recreatie lenen zich naar hun aard beter om juist in de nabijheid van fiets- en wandelroutes te vestigen of bij waterrecreatie. Een ander aspect dat om aandacht vraagt is de factor tijd: wat leren we uit het verleden of wat is het effect van de ontwikkeling op de lange termijn.

Door de basisprincipes uit [artikel 5.7 Zorgplicht voor een goede omgevingskwaliteit](#) consequent te doorlopen, worden diverse aspecten die van belang (kunnen) zijn inzichtelijk, zoals aandacht voor grote opgaven die spelen als duurzame energie, klimaatadaptatie en leegstand. Wat is er vanuit die opgaven nodig en hoe passen nieuwe ontwikkelingen daarbij?

Belangrijk aspect bij leegstand is bijvoorbeeld hoe met een evenwichtige toedeling van functies een evenredige verhouding ontstaat tussen plekken waar weinig en plekken waar meer mogelijkheden voor hergebruik zijn. Het nadenken over de instelling van een slooifonds of een fonds voor kwaliteitsverbetering landschap, kan bijdragen aan een evenwichtige verdeling van de gebruikruimte. Hierdoor kan op plekken waar geen of minder gebruiksmogelijkheden bestaan leegkomende bebouwing worden gesloopt.

De ontwikkelingsrichting geeft daarom mede invulling aan hoe de gemeente in een concreet gebied omgaat met de kwaliteitsverbetering landschap uit [artikel 5.11](#).

Artikel 5.13 Maatwerk voor verplaatsing van functies en activiteiten

eerste lid

Dit artikel maakt nieuw ruimtebeslag mogelijk voor een verplaatsing van bijvoorbeeld een woning of bedrijf in het landelijk gebied vanwege een algemeen belang, zoals de aanleg van een weg, een nieuwe woonwijk of de aanleg van een natuurgebied. Als daarvoor geen mogelijkheid bestaat binnen bestaand ruimtebeslag, kan een nieuwe locatie ontwikkeld worden onder de voorwaarde dat de oude locatie in het geheel wordt gesaneerd. De ontwikkeling moet dan natuurlijk wel passen binnen de overige regels van deze verordening. Als een ontwikkeling passend is binnen de ontwikkelingsrichting van het gebied bestaat als uitzondering ook de mogelijkheid dat de bedrijfswoning achterblijft en wordt omgezet naar een burgerwoning. In zo'n geval worden de bouwmogelijkheden voor de te verplaatsen functie uiteraard wel gesaneerd en wordt op aanvullende wijze voorzien in een bijdrage voor het versterken van de omgevingskwaliteit (vanwege het achterblijven van de woning).

tweede lid

Met deze regeling is maatwerk mogelijk in het geval dat een initiatiefnemer gronden in bezit heeft waarop hij graag een

bepaalde functie wil ontwikkelen. Nieuwvestiging van een functie is op grond van deze verordening niet mogelijk omdat een omgevingsplan buiten bestaand ruimtebeslag geen nieuwe bouw- of gebruiksactiviteiten mag toelaten. Gelet op de toenemende leegstand en het streven naar versterking van omgevingskwaliteit, wil de provincie hergebruik van leegkomende gebouwen stimuleren en een steeds verdergaande versterking tegengaan.

Soms ligt een leegstaande locatie op een minder gewenste plek en is er wel een geschikte plek voorhanden waar nu geen bouwperceel aanwezig is. In een dergelijk geval kan gebruik gemaakt worden van deze maatwerkregeling.

Bij de toepassing van dit artikel geldt dat de ontwikkeling voor het overige moet passen binnen de uitgangspunten, belangen en doelen die in deze verordening zijn opgenomen. Dat betekent bijvoorbeeld dat het met dit artikel niet zo maar mogelijk is om af te wijken van de maximale maatvoering van bouwpercelen voor een veehouderij of de beschermingsregels die in [paragraaf 5.2.5](#) en [paragraaf 5.2.6](#) zijn opgenomen.

Op de te saneren plek moet sprake zijn van een aanzienlijke kwaliteitswinst. Dat betekent dat de gehele locatie feitelijk en juridisch wordt opgeheven. Het is niet mogelijk om op verschillende locaties kleine hoeveelheden bebouwing te slopen terwijl overige (nog in gebruik zijnde) bebouwing op die locaties resteert en zo een mogelijkheid te scheppen om via nieuwvestiging een nieuw bouwperceel te verkrijgen voor een nieuwe bouw- en gebruiksactiviteit. Dat kan anders liggen als er verschillende locaties in het geheel gesaneerd worden, waardoor er wel aanzienlijke kwaliteitswinst wordt gerealiseerd doordat verspreid liggende bebouwing in Landelijk gebied wordt gesaneerd.

Omdat deze maatwerkregeling de basis van de uitgangspunten van deze verordening raakt, is het nodig om een deskundige van de provincie hierbij te betrekken.

Artikel 5.14 Maatwerk met als doel omgevingskwaliteit

Algemeen

In het verleden bestonden er diverse regelingen die vanuit een rood-voor-groen benadering ontwikkelingen mogelijk maakte:

- de individuele ruimte-voor-ruimte regeling voor varkens- en kippenhouderijen;
- de landgoederenregeling;
- de regeling verbetering bebouwingsconcentraties;
- nieuwe functies en activiteiten bij complexen van cultuurhistorisch belang.

De meeste van deze regelingen stamden uit de jaren 2000-2005. De voorwaarden voor toepassing van de regeling passen daarom niet altijd meer bij de uitgangspunten van deze tijd. Bijvoorbeeld bij ruimte voor ruimte kunnen alleen varkens- en pluimveebedrijven meedoen in voormalige reconstructiegebieden. De regeling is daarbij gebaseerd op de problematiek begin deze eeuw terwijl de huidige problematiek ook melkveehouders en bedrijven buiten de voormalige reconstructiegebieden betreft. En de landgoederenregeling is erg gedetailleerd waardoor creativiteit en afweging naar specifieke gebiedskenmerken steeds vaker achterwege blijft. Bijvoorbeeld: bij de landgoederenregeling werd in het verleden per wooneenheid van 750 m³ als tegenprestatie de aanleg van 2,5 hectare natuur gevraagd. Er werden daarbij geen eisen gesteld aan wat voor natuur. Bovendien stuitte de regeling soms op problemen in geval van een zorglandgoed.

Daarom is vanwege de opstelling van de omgevingsverordening aan Brabant Advies gevraagd hierover te adviseren. Dit heeft geleid tot het op 10 juli 2020 uitgebrachte rapport [een nieuwe aanpak voor rood en groen](#). Brabant Advies beveelt een nieuwe aanpak aan waarbij de gemeente als eerste aan zet is maar met een stevige rol voor de provincie om kennisontwikkeling, eenheid van beleid en het versterken van omgevingskwaliteit te ondersteunen. In deze omgevingsverordening zijn de bestaande regelingen samengevoegd, gebaseerd op dit advies. Doordat de doelen van de eerdere regelingen zijn gehandhaafd, zijn de basis uitgangspunten niet veranderd maar wel algemener geformuleerd. Daardoor biedt de regeling meer mogelijkheden voor nieuwe ontwikkelingen en het combineren van opgaven. Bijvoorbeeld door te voorzien in een vraag voor de ontwikkeling van (tijdelijke) tiny houses die bijdragen aan de aanleg van nieuw bos. Vanuit de oude regeling was dat niet mogelijk. Met de nieuwe regeling kan meer maatwerk

geleverd worden.

Algemene voorwaarden lid 1

De nieuwe regeling biedt meer mogelijkheden voor ontwikkelingen in het landelijk gebied, zolang deze als doel hebben de omgevingskwaliteit te versterken. De fysieke tegenprestatie gaat daarbij altijd om feitelijk aanwezige elementen. Het is niet mogelijk om in het verleden gerealiseerde kwaliteitswinst in te brengen. Belangrijkste voorwaarde daarbij is dat een initiatief realisering van de 'groene ontwikkeling' als doel heeft. De rode ontwikkeling staat ten dienste van dat groene doel en wordt daarvoor volledig ingezet. Daarom is opgenomen dat de rode ontwikkeling volledig tot doel heeft om de omgevingskwaliteit te versterken en daarvoor de middelen biedt.

Want 'groen' heeft een brede betekenis: het gaat om het versterken van omgevingskwaliteit. Dat impliceert ook dat de inzet (mede) is gericht op algemene belangen en niet alleen een individueel belang betreft. Het kan daarbij bijvoorbeeld gaan om de aanleg van natuur, sloop van leegstaande gebouwen, behoud en versterking van cultuurhistorische waarden of klimaatadaptatieve maatregelen. Uiteraard rekening houdend met de specifieke kenmerken, waarden en functies in een gebied. Wij willen hierbij benadrukken de opgenomen algemene voorwaarden geen limitatieve opsomming betreft ook klimaatadaptatieve maatregelen kunnen bijdragen aan omgevingskwaliteit.

Er geldt wel een anti-dubbeltelbepaling. Als het versterken van de omgevingskwaliteit al is verzekerd vanwege een wettelijke verplichting of vanwege deelname aan een regeling, dan kan die versterking niet (nogmaals) ingebracht worden voor de toepassing van deze regeling. Het kan dan bijvoorbeeld gaan om een regeling waarbij een bedrijf een vergoeding krijgt om te stoppen en de bestaande bebouwing te slopen. Of een subsidie die is ontvangen voor de aanleg van natuur.

Een andere algemene voorwaarde gaat over de volhoudbaarheid van de ontwikkeling. Is er met de kennis van nu, ook richting de toekomst behoefte aan de ontwikkeling of gaat het om een tijdelijke functie? Het is ongewenst om nu nieuwe ontwikkelingen mogelijk te maken, waardoor de leegstand van de toekomst ontstaat. Maar ook of een initiatief economisch levensvatbaar is: is er een goede bedrijfseconomische onderbouwing van het initiatief?

Overleg

Toepassing van deze regeling vraagt om maatwerk per geval. Daarom is geen concrete regeling uitgewerkt voor de tegenprestatie. De tegenprestatie wordt in breed overleg met betrokken partijen, waaronder de provincie, ingevuld. Het is een nieuwe regeling en daarom is het, zeker in het begin, belangrijk dat binnen de provincie op een gelijke manier met de regeling wordt omgegaan. Daarom is opgenomen dat ook een medewerker van de provincie bij de ontwikkeling wordt betrokken.

Monitor

Brabant Advies concludeert in zijn rapport ook de wenselijkheid om de effecten van de toepassing van rood-voor-groen beter te monitoren en te evalueren. Daarom is een jaarlijkse rapportageplicht opgenomen voor Gedeputeerde Staten. Zo'n rapportageplicht kan ook bijdragen aan kennisontwikkeling en kennisdeling door goede voorbeelden uit te dragen.

Specifieke voorwaarden lid 2

In het tweede lid zijn een aantal randvoorwaarden uitgewerkt voor specifieke ontwikkelingen. Deze voorwaarden zijn gebaseerd op de oude regelingen maar meer algemeen geformuleerd. Dit artikel biedt daarbij de grondslag voor initiatieven die leven binnen de gemeente. Het gaat niet om de ontwikkeling van ruimte-voor-ruimte kavels door de Ontwikkelingsmaatschappij ruimte voor ruimte. Daarvoor is een grondslag opgenomen in [artikel 5.15](#).

In dit lid worden verschillende situaties, gebaseerd op de oude regelingen, beschreven. Deze situaties kunnen los maar ook gecumuleerd optreden. In het laatste geval betekent dat, dat aan de bepalingen van alle voorkomende situaties voldaan moet worden. Bijvoorbeeld: als op een landgoed gelegen binnen cultuurhistorisch waardevol gebied een veehouderij wordt gesaneerd en daarvoor een woning wordt ontwikkeld en vanuit het behoud van het landgoed een nieuwe horecafunctie wordt ontwikkeld, zijn zowel de bepalingen onder a, b als c en d van toepassing. In zo'n geval ligt het wel in de rede dat in overleg en via maatwerk tot een goede invulling wordt gekomen.

Oprichten woning

Belangrijk aandachtspunt bij het oprichten van een woning met als doel het versterken van omgevingskwaliteit, is dat de tegenprestatie in omgevingskwaliteit binnen de verordening is vastgelegd. Dit is gedaan om zo een gelijkwaardig speelveld te scheppen tussen gemeenten binnen de provincie maar ook met de verplichte inspanning van de Ontwikkelingsmaatschappij ruimte voor ruimte bij ruimte-voor-ruimte-kavel. Wij vinden dit ook redelijk omdat de regeling via maatwerk inbreuk toelaat op basisprincipes van deze verordening met als doel het versterken van de omgevingskwaliteit. Omdat er nog steeds een opgave ligt voor de ORR om in het verleden gedane investeringen terug te verdienen, vragen wij aan gemeenten om in overleg te treden met de ORR om te bezien of een ontwikkeling ook kan bijdragen aan die opgave.

Vanuit omgevingskwaliteit is verder de voorwaarde gesteld dat het oprichten van een woning alleen op een aanvaardbare locatie mogelijk is. Verspreid liggende bebouwing in het landelijk gebied is niet wenselijk, vanuit omgevingskwaliteit, toename van mobiliteit, verrommeling en de ontwikkelingsmogelijkheden voor agrarische functies.

In het derde lid is uitgewerkt wat onder een aanvaardbare locatie wordt verstaan.

Ontwikkeling landgoed

De landgoedregeling is bedoeld om meer natuur in het buitengebied te realiseren en om kwaliteit en allure aan het buitengebied toe te voegen. Het is daarom van belang om omgevingskwaliteit en de 'kwaliteit van het ontwerp' te betrekken. Onder de kwaliteit van het ontwerp wordt verstaan: eenheid tussen bebouwing en landgoed, eenheid in vorm/uitstraling van de aanwezige bebouwing, zoveel mogelijk concentratie van bebouwing en de wijze waarop gebruik is gemaakt van kenmerken van de omgeving. Hoewel van belang, is dit niet goed in formele regels te "vangen". De voorwaarden voor een landgoed zijn daarom tot enkele basisvoorwaarden terug gebracht.

Een landgoed heeft ten minste een omvang van 10 hectare. Reden hiervoor is dat een kleinere omvang tot gevolg heeft dat allerlei kleine initiatieven ontwikkeld kunnen worden die onvoldoende robuust zijn. Het landgoed kan bestaande woningen of bestaande agrarische bedrijven omvatten en gronden die binnen het Natuurnetwerk Brabant (NNB) liggen. Vanwege de natuurdoelen die voor het NNB gelden, is het niet gewenst dat de bebouwing voor het landgoed daarbinnen wordt gerealiseerd. De tegenprestatie voor het oprichten van landgoedwoningen wordt verplicht ingezet ten behoeve van bij het gebied passende natuurontwikkeling op het landgoed en behoud van de op het landgoed aanwezige waarden. Voor het type natuur dat passend is bij gebied kan in veel gevallen aansluiting worden gezocht bij het natuurbeheerplan. Het is aan te bevelen hierover tijdig in overleg te treden met de provincie. Een landgoed bestaat ten minste voor 50% uit gerealiseerde natuur. Hierbij is aansluiting gezocht bij de Natuurschoonwet.

Sanering milieuhinder

De ruimte voor ruimte regeling had mede tot doel een aanzienlijk milieuwinst te realiseren. Ook deze regeling kan daarvoor worden ingezet. Het is dan wel van belang dat als een rode ontwikkeling wordt ingezet om milieuwinst en sanering van milieuhinder te bereiken, ook geborgd moet zijn dat daadwerkelijk een sanering en niet alleen een -al dan niet tijdelijke- vermindering van hinder aan de orde is. Daarom is opgenomen dat wanneer er sprake is van de sanering van een activiteit, alle op de locatie rustende aanwezige rechten en vergunningen ingetrokken moeten worden. Dat omvat alle aspecten, zoals de milieubelastende activiteit, de Natura-2000 activiteit, de Flora- en fauna-activiteit, een lozingsactiviteit alsmede dierrechten of fosfaatrechten.

Behoud en versterking cultuurhistorische waarden

In het verleden bevatte de verordening complexen van cultuurhistorisch waardevol belang. Deze complexen zijn binnen de Cultuurhistorische waarden gebracht. Op de Cultuurhistorische waardenkaart zijn de kenmerken en waarden van de binnen deze verordening opgenomen gebieden en de daarbinnen gelegen complexen beschreven, alsmede de mogelijkheden voor ontwikkeling. Doel van de regeling is dat ontwikkelingen bijdragen aan behoud en versterking van de karakteristieke waarden van het complex. Nieuwe functies zijn vanwege het streven naar behoud van deze complexen mogelijk als ze bijdragen aan het behouden en versterken van karakteristieke cultuurhistorische gebouwen, als ook naar andere zaken van cultuurhistorisch belang in de directe omgeving.

Naast de cultuurhistorische waarden van de locatie en directe omgeving bepalen ook andere in de omgeving aanwezige waarden de aanvaardbaarheid van de ontwikkeling. Een ligging in het Natuurnetwerk Brabant kan betekenen dat alleen kleinschalige, relatief extensieve nieuwe activiteiten aanvaardbaar zijn. In het algemeen geldt daarom dat bij toepassing van deze regeling de gemeente de voorgenomen functiewijziging afweegt in relatie tot de algemene visie op het gebied en het te voeren beleid. Bij het toelaten van nieuwe functies geldt binnen een aangeduid complex dat ook nieuwvestiging mogelijk is. Hierbij moet uiteraard wel ingegaan worden of de nieuwe functie inpasbaar is gelet op de aanwezige en/of verdwenen cultuurhistorische waarden.

Aanvaardbare locatie

Deze regeling maakt de bouw van een woning mogelijk in Landelijk gebied binnen een bebouwingsconcentratie in Landelijk gebied of op locaties die ter afronding aansluiten op Stedelijk gebied, Bebouwd gebied of een bebouwingsconcentratie. Daarnaast is het mogelijk een woning te realiseren binnen bestaand ruimtebeslag van Stedelijk gebied of binnen de regeling van artikel 5.57 Maatwerk in Bebouwd gebied.

Vanwege de omstandigheid dat in sommige gebieden al veel ruimte in de bebouwingsconcentraties is benut, is opgenomen dat een woning ook aansluitend op een bebouwingsconcentratie, bebouwd- en stedelijk gebied kan worden opgericht. Hiervoor geldt dat er in zo'n geval sprake moet zijn van een logische afronding. Hierbij geldt natuurlijk altijd dat de ontwikkeling ook past binnen de ontwikkelingsrichting van een gebied. Niet alle dorps- en stadsranden zijn dan geschikt. Een ontwikkelingsrichting houdt immers ook rekening met de landschappelijke, cultuurhistorische, ecologische, recreatieve en overige waarden, zoals de aanwezige dorps- of stedelijke structuur. Als een dorpsgrens bijvoorbeeld duidelijk gemarkeerd wordt door een weg, kan het in zo'n situatie niet wenselijk zijn om een nieuwe aanzet voor verstedelijking aan de overzijde van de weg te ontwikkelen. Dat is per situatie uiteraard verschillend. Het is overigens een mogelijkheid om aansluitend op een bebouwingsconcentratie, bebouwd gebied of stedelijk gebied een woning toe te staan en nadrukkelijk geen verplichting.

In het vierde lid is aangegeven dat als dit artikel wordt toegepast, de genoemde bepalingen niet gelden.

Artikel 5.15 Ruimte-voor-ruimte

De ontwikkeling van ruimte-voor-ruimte kavels door de Ontwikkelingsmaatschappij ruimte voor ruimte (ORR) is gebaseerd op in het verleden behaalde aanzienlijke omgevingskwaliteitswinst in het landelijk gebied. Deze gerealiseerde kwaliteitswinst is in het verleden gefinancierd door de provincie. In eerste instantie kwam de behaalde omgevingskwaliteitswinst voort uit de toepassing van de Regeling beëindiging veehouderij (Rbv). Later is dit uitgebreid en is er door de provincie ingezet op het realiseren van omgevingskwaliteitswinst door een verbrede toepassing van het principe van ruimte voor ruimte met de regeling Ruimte voor ruimte verbreed (GS 2006).

De ORR ontwikkelt niet in alle gevallen zelf de ruimte-voor-ruimte kavels. Het is ook mogelijk om een titel voor een ruimte-voor-ruimte kavel bij de ORR te kopen. De ORR geeft daarvoor certificaten uit. In zo'n geval is er sprake van een ruimte-voor-ruimte kavel die 'vanwege de ORR' wordt ontwikkeld.

Regeling beëindiging veehouderij

Begin 2000 heeft het Rijk de Rbv ingevoerd. Dit beleid was ingezet om ondernemers in staat te stellen te stoppen met hun intensieve veehouderijbedrijf. Met de regeling werden zoveel mogelijk productierechten (mestrechten) uit de markt genomen om een evenwicht op de mestmarkt te bereiken. Naast het uit de markt nemen van mestrechten konden agrariërs in aanmerking komen voor een vergoeding voor de (op)stallen en een subsidie bij sloop van de stallen. Het meenemen van de sloop van stallen bij de Rbv was op aangegeven van de provincies. De sloopcomponent van de Rbv is gefinancierd door de betrokken provincies, waaronder de provincie Noord-Brabant. Voor de sloop heeft de provincie € 166,1 miljoen betaald aan subsidies, waar uiteindelijk € 19 miljoen aan rentekosten bij zijn gekomen. Met het Rijk is afgesproken dat de investering in sloop terugverdiend kon worden met de ontwikkeling van woningbouwkavels (pact van Brakkenstein). Dit is bekend geworden als de ruimte voor ruimteregeling.

Ruimte voor Ruimte verbreed

In het verlengde van de Rbv heeft de provincie in de periode 2003 tot en met 2008 subsidie verleend voor de sanering van glastuinbouwbedrijven in kwetsbare gebieden. Voorts is in 2007 een bijdrageregeling sloop ongewenste bebouwing in het buitengebied (SOBB) ingesteld waarbij is geïnvesteerd in de sanering van voormalige militaire terreinen. Hiermee is aanvullend nog eens €30,1 miljoen geïnvesteerd in een omgevingskwaliteitswinst van het landelijk gebied.

Terugverdienopgave

Via de Rbv en de verbrede toepassing van ruimte voor ruimte is door de provincie €215,2 miljoen geïnvesteerd in een verbetering van de omgevingskwaliteit van het landelijk gebied. De Ontwikkelingsmaatschappij Ruimte voor Ruimte is speciaal opgericht om die investeringen terug te verdienen. De ontwikkelingsmaatschappij doet dat door de ontwikkeling en verkoop van woningbouw kavels. Per woningbouw kavel die door de ontwikkelingsmaatschappij wordt verkocht, ontvangt de provincie een financiële afdracht die in mindering wordt gebracht op de terugverdienopgave.

De Ontwikkelingsmaatschappij Ruimte voor Ruimte ontwikkelt niet in alle gevallen zelf de ruimte-voor-ruimte kavels. Het is ook mogelijk om een titel voor een ruimte-voor-ruimte kavel bij de ontwikkelingsmaatschappij te kopen. De ontwikkelingsmaatschappij geeft daarvoor certificaten uit. In zo'n geval is er sprake van een ruimte-voor-ruimte kavel die 'vanwege de ontwikkelingsmaatschappij' wordt ontwikkeld. Ook deze kavels zijn dus gebaseerd op in het verleden behaalde aanzienlijke omgevingskwaliteitswinst die de provincie heeft gefinancierd. Het certificaat geeft in zo'n geval het bewijs dat de omgevingskwaliteitswinst in het verleden is behaald.

De provincie rapporteert jaarlijks over de stand van zaken rondom de terugverdienopgave in de jaarrekening. Dit betreft openbare informatie die deel uitmaken van de jaarrekening en die eenieder kan inzien. Eind 2020 was €138,3 miljoen terugverdiend. Het terugverdienen van de resterende investeringen in de omgevingskwaliteit, ongeveer €76,8 miljoen, is voorzien in de komende tien jaar (tot 2033).

Maatwerk ruimte voor ruimte-titels

Het is niet de bedoeling om enkel ruimte te bieden voor grote woningen in het buitengebied. We willen ook in het buitengebied de mogelijkheid bieden om in te spelen op actuele ontwikkelingen op de woningmarkt, zoals de vraag naar starterswoningen en woningen voor eenpersoonshuishoudens. Daarbij is het niet redelijk en financieel haalbaar om bij dit type woningen een tegenprestatie te vragen die qua omvang ten minste gelijk aan de tegenprestatie voor een 'reguliere' ruimte voor ruimtewoning (de grotere woningen). Gedeputeerde Staten werken beleid uit om duidelijkheid te bieden over de omvang van de 'volledige tegenprestatie' voor andere woningbouwtypen. In het verlengde hiervan zal de Ontwikkelingsmaatschappij Ruimte voor Ruimte 'maatwerk' ruimte voor ruimte-titels ontwikkelen en te koop aan bieden en daarvoor certificaten uitgeven.

Voorwaarden

De voorwaarden voor een individuele ruimte-voor-ruimte kavel of enkele kavels zijn vergelijkbaar met de voorwaarden die voor de ontwikkeling van een woning in [artikel 5.14](#) zijn opgenomen. Verschil is wel dat de fysieke tegenprestatie in het geval van een ruimte-voor-ruimte kavel een gegeven is omdat die al in het verleden heeft plaatsgevonden, zoals hierboven toegelicht. Daarom is in de regeling geen directe koppeling gelegd dat de fysieke tegenprestatie in omgevingskwaliteit in het omgevingsplan moet zijn geborgd.

Als de ontwikkeling van meerdere ruimte-voor-ruimte kavels een stedelijke ontwikkeling betreft, gelden de voorwaarden voor stedelijke ontwikkeling, zoals opgenomen in [afdeling 5.5 Ontwikkeling van stedelijke functies en mobiliteit](#).

Afdeling 5.2 Basis op orde

Paragraaf 5.2.1 Waterwinning voor menselijke consumptie

Naast de rechtstreeks werkende regels die zijn opgenomen in hoofdstuk 2 gelden er regels voor de toedeling van functies binnen de waterwinning voor menselijke consumptie. De regels hebben een verschillend karakter en vullen elkaar aan. De rechtstreeks werkende regels reguleren concrete activiteiten binnen de gebieden.

Vanuit een oogpunt integrale benadering is het niet logisch dat een omgevingsplan nieuwe functies toedeelt of

activiteiten mogelijk maakt in die gebieden, die de bodem en het zich daarin bevindende grondwater aantasten.

Artikel 5.16 Waterwingebied

In het waterwingebied geldt een strikte vorm van bescherming. Dit gebied is voorbehouden aan functies die ten dienste staan van de openbare watervoorziening, zoals (drink)waterproductiebedrijven (pompstations). Ook een natuur- of bosbestemming is mogelijk.

Artikel 5.17 Grondwaterbeschermingsgebied

Voor de grondwaterbeschermingsgebieden geldt dat de kwaliteit van de bodem en het zich daarin bevindende grondwater bescherming vraagt. Daarom geldt dat er bij het toelaten van activiteiten en functies een zorgvuldige afweging plaatsvindt dat de risico's voor de kwaliteit van het grondwater niet toenemen. Overigens liggen de grondwaterbeschermingsgebieden veelal in gebieden waar op grond van andere instructieregels al beperkingen gelden, bijvoorbeeld ten aanzien van stedelijke ontwikkeling. De regels voor grondwaterbescherming zijn hier aanvullend op.

Hierbij geldt dat de provincie verontreiniging van het grondwater wil voorkomen door uitspoeling van schadelijke uitloegbare (bouw)materialen. Daarom is het belangrijk dat het gebruik van dit soort bouwmaterialen binnen grondwaterbeschermingsgebied wordt tegengegaan. Deze regeling geldt in aanvulling op de rechtstreeks werkende regels waarin voorwaarden zijn opgenomen voor de opvang van hemelwater van gebouwen.

Artikel 5.18 Boringsvrije zone

In de boringsvrije zone geldt een beperkte bescherming, namelijk behoud van de beschermende kleilaag in de bodem. Hiertoe zijn concrete regels gesteld in hoofdstuk 2. Over het algemeen is het voor boringsvrije zones niet noodzakelijk om inhoudelijke bescherming in het omgevingsplan op te nemen aangezien hoofdstuk 2 voorziet in een systeem van melding van activiteiten. Desondanks is opname van de zone in het bestemmingsplan zinvol vanwege beperkingen die er gelden voor bijvoorbeeld de ontwikkeling van bodemenergiesystemen bij de ontwikkeling van nieuwe functies.

Paragraaf 5.2.2 Voorkomen grondwaterverontreiniging

Met de Omgevingswet vervalt de Wet bodembescherming (Wbb) en de daarin opgenomen kaders voor de beoordeling of een grond- of grondwaterverontreiniging aanleiding geeft tot het nemen van (sanerende) maatregelen (inclusief de uitvoering daarvan).

De Europese Kaderrichtlijn Water (KRW) en Grondwaterrichtlijn (GWR) stelt de doelen voor het grondwater. Met het wegvallen van de Wbb vormt de KRW daarmee het uitgangspunt voor het beoordelen of een bodem-of grondwaterverontreiniging een gevaar oplevert voor het grondwater en daarmee aanleiding geeft tot het vaststellen van maatregelen. De provincie dient op grond van Artikel 3.8 van de wet met het Regionaal Waterprogramma uitvoering te geven aan de KRW en GWR. Maatregelen ter uitvoering van de KRW en GWR landen uiteindelijk zowel in het Regionaal Waterprogramma, Waterbeheerprogramma als Nationaal Waterprogramma. Van de provincie wordt echter op grond van Artikel 3.8 van de wet regie verwacht om met het totaal aan KRW-maatregelen de doelen te behalen. De KRW kent een verscheidenheid aan maatregelen. Dit zijn zeker niet alleen sanerende maatregelen. Een maatregel kan daarnaast inhouden dat er in de omgevingsverordening direct werkende regels of instructieregels opgenomen worden voor activiteiten die de KRW-doelen voor grondwater bedreigen. Of juist regels voor activiteiten die als 'natuurlijk moment' benut kunnen worden om de KRW-doelen te behalen.

Daarnaast vindt er een bevoegdheidsverschuiving plaats voor bodem van provincie naar gemeenten. Alleen locaties met een bodemverontreiniging waarvan is vastgesteld dat er onaanvaardbare risico's zijn (spoedlocaties) en de locaties die nu in uitvoering zijn, blijven onder de bevoegdheid vallen van de provincie (overgangsrecht).

Voor verontreinigingen in de vaste bodem stelt het Rijk algemene regels op, waar de gemeente verantwoordelijk is

voor vergunningverlening, toezicht en handhaving. Wanneer de grondwaterkwaliteit negatief beïnvloed wordt door een verontreiniging in de vaste bodem of in het grondwater kan de provincie hiervoor regels stellen.

De bescherming van de grondwaterkwaliteit is een gezamenlijke verantwoordelijkheid van provincie, gemeenten en waterschappen. Hierbij is er een regierol voor de provincie, gelet op de specifiek aan de provincie (wettelijk) toegekende taken. De provincie is op grond van de Omgevingswet verantwoordelijk voor de kwaliteit en bescherming van het grondwater evenals het behalen van de Kaderrichtlijn Water (KRW)-doelen in grondwaterlichamen. Hiertoe is een beleidskader opgesteld wat is opgenomen in het regionaal waterprogrammawaarin -gebiedsgericht- is afgewogen welk beschermingsniveau tegen verontreiniging van het grondwater gewenst is. Het beleidskader legt vast op welke wijze bepaald wordt of er maatregelen gericht op een bodem- of grondwaterverontreiniging noodzakelijk zijn en waar dit geborgd moet worden door het stellen van (instructie)regels aan activiteiten.

Los van deze wettelijke taak, is de bescherming van grondwater en grondwaterlichamen ook gemeentegrens overstijgend. Het is een provinciaal belang om het grondwater in geheel Noord-Brabant op eenzelfde wijze te beschermen, waarbij specifieke aandacht wordt besteed aan grondwater als bron voor ons drinkwater. Daarom zijn er in de omgevingsverordening rechtstreeks werkende regels (hoofdstuk 2) en instructieregels opgenomen richting gemeenten en waterschappen voor de uitoefening van hun bevoegdheden.

Uitgangspunt is dat regels noodzakelijk zijn om te voorkomen dat er achteruitgang van de grondwaterkwaliteit plaatsvindt (preventieve maatregelen) of om de grondwaterkwaliteit te verbeteren (curatieve maatregelen), als er sprake is van gevaar voor het grondwater, of als gevaar niet valt uit te sluiten.

Of er sprake is van gevaar is niet alleen afhankelijk van de stof (omvang en concentratie van een verontreiniging) maar wordt gerelateerd aan de mate waarin het naast een bedreiging van het grondwater als geheel ook één van de doelstellingen m.b.t. de kwetsbare gebieden (oppervlaktewaterlichaam, water bestemd voor menselijke consumptie en natte natuur) kan bedreigen.

Artikel 5.20 Voorafgaand onderzoek bij bouwactiviteit

De regeling richt zich op het bouwen van een gebouw dat geheel of gedeeltelijk de bodem raakt inclusief de daaraan grenzende tuin of aangrenzend terrein, met uitzondering van een uitbreiding of wijziging van een gebouwen kleiner dan 50 m² of een bijbehorend bouwwerk kleiner dan 50 m². Hierbij wordt aangesloten bij het toepassingsbereik van het bouwen op een bodemgevoelige locatie zoals bedoeld in Artikel 5.89g van het Besluit kwaliteit leefomgeving (Bkl).

Bij het bouwen op een bodemgevoelige locatie, zoals bedoeld in Artikel 5.89g Bkl speelt in tegenstelling tot [Artikel 4.19](#) ook blootstelling een rol. Het dient aannemelijk te zijn dat er meer dan twee uur per dag aaneengesloten personen aanwezig zullen zijn. Deze voorwaarde is niet opgenomen in deze verordening omdat deze paragraaf gaat over het bouwen op een locatie waarbij een aanwezige bodem- of grondwaterverontreiniging risico's met zich meebrengt voor het grondwater. Hierbij speelt de aan- of afwezigheid van personen in het gebouw geen rol. Deze paragraaf is daarom ook gericht op elke bouwactiviteit van een gebouw dat geheel of gedeeltelijk de bodem raakt.

Bouwactiviteit

De regeling richt zich op het bouwen van een gebouw dat geheel of gedeeltelijk de bodem raakt inclusief de daaraan grenzende tuin of aangrenzend terrein, met uitzondering van kleine gebouwen die niet meer dan 50 m² zijn. Hierbij wordt aangesloten bij het toepassingsbereik van het bouwen op een bodemgevoelige locatie zoals bedoeld in Artikel 5.89g van het Besluit kwaliteit leefomgeving (Bkl).

Bij het bouwen op een bodemgevoelige locatie, zoals bedoeld in Artikel 5.89g Bkl speelt daarnaast blootstelling een rol. Het dient aannemelijk te zijn dat er meer dan twee uur per dag aaneengesloten personen aanwezig zullen zijn. Deze voorwaarde is niet opgenomen in dit toepassingsbereik omdat deze paragraaf gaat over het bouwen op een locatie waarbij een aanwezige bodem- of grondwaterverontreiniging risico's met zich meebrengt voor het grondwater. Hierbij speelt de aan- of afwezigheid van personen in het gebouw geen rol.

Voorafgaand bodemonderzoek

Voorafgaand bodemonderzoek is nodig om te bepalen of er sprake is van een mobiele verontreinigingssituatie. Vaak is er al voldoende bodeminformatie beschikbaar om vast te stellen of er sprake is van een mobiele verontreinigingssituatie. Ook informatie uit een beschikking op grond van de Wet bodembescherming kan gebruikt worden. Het gaat hier dan om een beschikking krachtens artikel 29 juncto artikel 37, eerste lid, van de Wet bodembescherming, waarin is vastgesteld dat bij het huidige dan wel voorgenomen gebruik van de bodem of een mogelijke verspreiding van een verontreiniging, geen sprake is van zodanige risico's voor mens, plant of dier, dat spoedige sanering noodzakelijk is. Dit zijn de zogenaamde ernst, niet-spoedlocaties. De beschikkingen waarin is vastgesteld dat wel een spoedige sanering noodzakelijk zijn, vallen onder het overgangsrecht en hierop blijft de Wet bodembescherming van toepassing.

Als bovenstaande bodeminformatie niet beschikbaar is, is een voorafgaand bodemonderzoek aan de orde als bedoeld in paragraaf 5.2.2. van het Besluit activiteiten leefomgeving (Bal).

Dit bodemonderzoek zal overigens vaak ook al op grond van het omgevingsplan verplicht zijn bij een meldingsplichtige bouwactiviteit of een bouwactiviteit waarbij een omgevingsvergunning voor een binnenplanse omgevingsplanactiviteit wordt aangevraagd. Als het bijvoorbeeld ook om een bodemgevoelig gebouw gaat, dan is bodemonderzoek op grond van Artikel 5.89 k Bkl of Artikel 5.89 l Bkl verplicht.

Mobiele verontreinigingssituatie

Bij een mobiele verontreinigingssituatie worden er concentraties van een verontreinigende stof uit de bodem in het grondwater aangetroffen, waarbij risico's voor het grondwater op voorhand niet uit te sluiten zijn. Als er sprake is van een mobiele verontreinigingssituatie dient er een risicobeoordeling grondwaterkwaliteit uitgevoerd te worden om de risico's voor het grondwater in kaart te brengen. Uit de risicobeoordeling grondwaterkwaliteit volgt of en welke curatieve maatregelen er getroffen moeten worden door de initiatiefnemer.

Kwetsbare gebieden kunnen bij lage concentraties van verontreinigende stoffen bedreigd worden. De door het Rijk in artikel 4.12a van het Besluit kwaliteit leefomgeving opgenomen signaleringsparameter beoordeling grondwatersanering, biedt niet altijd voldoende bescherming voor de KRW-doelen. De mobiele verontreinigingssituatie onderscheidt daarom criteria die van toepassing zijn op de algemene grondwaterkwaliteit en op kwetsbare gebieden. Dit vertaalt zich naar de volgende definitie. Er is sprake van een mobiele verontreinigingssituatie als het grondwater:

- Een verontreinigingscontour heeft in minimaal 100 m³ poriënverzadigd bodemvolume die de signaleringsparameter beoordeling grondwatersanering, zoals bedoeld in Bijlage 5 Gevaarlijke verontreinigende stoffen, overschrijdt.
- In of binnen 100 meter van een kwetsbaar gebied zoals aangewezen in de omgevingsverordening, de verontreinigende stof in minimaal 100 m³ poriënverzadigd bodemvolume de voorkeurswaarde grondwater, zoals bedoeld in Bijlage 5 Gevaarlijke verontreinigende stoffen, overschrijdt.

Signaleringsparameter beoordeling grondwatersanering

De signaleringsparameter beoordeling grondwatersanering is een door het Rijk in artikel 4.12a van het Bkl geïntroduceerd begrip en is gelijk aan de interventiewaarde grondwaterkwaliteit. Het Rijk geeft deze waarde mee aan zowel de provincie als de waterbeheerders om rekening mee te houden bij de overweging of een grondwatersanering als maatregel vastgesteld moet worden in de waterprogramma's. De provincie heeft de signaleringsparameter beoordeling grondwatersanering overgenomen in Bijlage 5 Gevaarlijke verontreinigende stoffen. Zodoende kan de provincie voor verontreinigende stoffen waar een signaleringsparameter ontbreekt eventueel een waarde laten afleiden als dat nodig mocht blijken. Ook maakt opname van deze parameter in de omgevingsverordening het mogelijk om lokaal hiervan af te wijken, bijvoorbeeld als dit volgt uit gebiedsspecifiek beleid.

Voorkeurswaarde

De voorkeurswaarde vertegenwoordigt de concentratie waarboven er sprake is van verontreiniging van het grondwater. De provincie heeft dit begrip in het Regionaal Waterprogramma geïntroduceerd. Voor het definiëren van

de voorkeurswaarde heeft de provincie de waarden voor grondwater benut die het Rijk in het Besluit kwaliteit leefomgeving opgenomen heeft en die de waarde vertegenwoordigen waar sprake is van verontreiniging van het grondwater (zie Bijlage 5 Gevaarlijke verontreinigende stoffen).

Gebiedsspecifiek beleid 'De Kempen'

Voor De Kempen geldt een afwijkende signaleringsparameter beoordeling grondwatersanering en voorkeurswaarde voor zink en cadmium. Hiermee is de beleidsregel gebiedswaarden De Kempen Noord-Brabant (10 juli 2015) voor wat betreft het grondwater voortgezet. In het gebied De Kempen komt door de specifieke situatie verhoogde concentraties van zink en cadmium voor en zijn maatregelen niet altijd nodig of mogelijk zijn.

Artikel 5.21 Verbod bouwactiviteit mobiele verontreinigingssituatie

Met het bouwverbod wordt beoogd dat bij het bouwen op een mobiele verontreinigingssituatie:

- a. Een risicobeoordeling grondwaterkwaliteit wordt uitgevoerd als bedoeld in paragraaf 3.4.2 Inhoudelijke regels Risicobeoordeling grondwaterkwaliteit; en
- b. De maatregelen volgend uit de risicobeoordeling grondwaterkwaliteit worden getroffen.

Het is aan de gemeente om in het omgevingsplan het bouwverbod op te nemen.

Uitvoeren risicobeoordeling grondwaterkwaliteit

Het uitvoeren van een risicobeoordeling grondwaterkwaliteit is niet aan de orde als de bron van verontreiniging van het grondwater niet gelegen is op het perceel waarop gebouwd wordt.

Uit de risicobeoordeling grondwaterkwaliteit volgt of 1) geen maatregelen of 2) een bron(zone) aanpak, eventueel aangevuld met een grondwatersanering. Van degene die een bouwactiviteit verricht kan niet verlangd worden om een bron aan te pakken van een verontreiniging in het grondwater als deze niet op zijn eigen perceel gelegen is. Het kan bijvoorbeeld voorkomen dat een bron bovenstrooms gelegen is. Om die reden is een risicobeoordeling grondwaterkwaliteit niet zinvol als de maatregelen die eruit volgen toch niet van de initiatiefnemer verlangd kunnen worden. Overigens kan het wel voorkomen dat een bouwactiviteit gepaard gaat met een grondwateronttrekking en vanuit de regels voor grondwateronttrekkingen wel de eventuele beïnvloeding van de verontreiniging in het grondwater beschouwd wordt om te voorkomen dat verspreiding leidt tot een risico voor het grondwater.

Maatregelen treffen alvorens er gebouwd wordt

Het bouwverbod bepaalt dat als uit de risicobeoordeling grondwaterkwaliteit maatregelen volgen, deze uitgevoerd moeten worden alvorens er gebouwd mag worden. Het omgevingsplan moet daarom borgen dat de noodzakelijke informatie aan het college van burgemeester en wethouders wordt verstrekt voordat met de bouwactiviteit wordt gestart. Dit kan naar keuze met een omgevingsvergunning voor een omgevingsplanactiviteit, een meldplicht of informatieplicht.

Het omgevingsplan moet in ieder geval borgen dat de noodzakelijke informatie wordt aangeleverd, zoals de resultaten van het voorafgaand bodemonderzoek en de risicobeoordeling grondwaterkwaliteit. Deze gegevens stelt de gemeente in staat om de regels van het bouwverbod te handhaven.

Indien uit de risicobeoordeling grondwaterkwaliteit geen maatregelen volgen, kan er direct gestart worden met bouwen. In dat geval is het niet nodig informatie te overleggen. Er volgen geen maatregelen uit de risicobeoordeling grondwaterkwaliteit indien gevaar voor het grondwater uit te sluiten is.

Uit de risicobeoordeling grondwaterkwaliteit kunnen twee maatregelen volgen:

- Een bronaanpak op het perceel waarop de activiteit plaatsvindt overeenkomstig de regels voor saneren van de bodem, als bedoeld in artikel 3.48h van het Besluit activiteiten leefomgeving, vindt plaats met inachtneming van de regels als bedoeld in artikel 5.23 als uit de risicobeoordeling grondwaterkwaliteit blijkt dat gevaar voor het

grondwater niet uit te sluiten is of als gevaar voor het grondwater aanwezig is.

- Een grondwatersanering, overeenkomstig paragraaf 3.4.3 Inhoudelijke regels grondwatersanering, vindt plaats als uit de risicobeoordeling blijkt dat gevaar voor het grondwater aanwezig is .

Indien er een bodemsanering getroffen moet worden, volgt uit op grond van artikel 4.1246 van het Besluit activiteiten leefomgeving ingediende evaluatieverslag conform de BRL SIKB 6000 dat de maatregel uitgevoerd is.

Gedeputeerde Staten ontvangt bij beëindiging van de grondwatersanering gegevens en bescheiden waaruit blijkt dat de grondwatersanering uitgevoerd is. Indien de grondwatersanering is uitgevoerd in overeenstemming met de omgevingsvergunning, bedoeld in artikel 3.52, maakt Gedeputeerde Staten dit kenbaar aan de initiatiefnemer. Gedeputeerde Staten zal van deze mededeling een kopie overhandigen aan het college van burgemeester en wethouders.

Bij het uitvoeren van een bodemsanering zal er echter vaak ontgraven worden en gaat dit gepaard met de bouwactiviteit zelf. Bouwen is toegestaan indien dit de sanering niet belemmerd. De gemeente kan dit voor een bodemsanering beoordelen op grond van de in de melding zoals bedoeld in Artikel 4.1236 van het Besluit activiteiten leefomgeving opgenomen gegevens.

Bij een grondwatersanering zal uit de vergunningvoorschriften blijken of de bouw de sanering niet belemmerd.

Start bouwactiviteit

Deze regel bepaalt dat het omgevingsplan ook een informatieplicht moet opnemen dat degene die de maatregelen uitvoert, volgend uit de risicobeoordeling grondwaterkwaliteit het college van burgemeester en wethouders informeert als deze maatregelen getroffen zijn. Zodoende is de gemeente in staat om toe te zien op de regels van het bouwverbod.

Artikel 5.22 Milieubelastende activiteit met gevolgen voor het watersysteem

Milieubelastende activiteiten kunnen verschillende gevolgen voor het watersysteem hebben. Zo kan een lozing van afvalwater vanuit een milieubelastende activiteit op of in de bodem of in een voorziening voor de inzameling en het transport van afvalwater (veelal een vuilwaterriool of een hemelwaterstelsel) uiteindelijk nadelige gevolgen hebben voor de chemische of ecologische kwaliteit van watersystemen. Bij lozingen op de bodem kunnen de geloosde stoffen naar het grondwater doorsijpelen en kan wateroverlast optreden. Bij lozingen in vuilwaterriolen en hemelwaterstelsels komt het water uiteindelijk vaak in het oppervlaktewater terecht, waar het tot zowel kwaliteits- als kwantiteitseffecten kan leiden. Bij toepassing van bodemenergie kan onttrekking of inbreng van warmte zowel bij open als gesloten systemen gevolgen voor het grondwater hebben. Het aanbrengen van omvangrijke verhardingen of het brengen van grote hoeveelheden water in de bodem kan gevolgen hebben voor de grondwaterstand.

Voor de milieubelastende activiteiten met gevolgen voor watersystemen die in het Besluit activiteiten leefomgeving zijn aangewezen is een beoordelingsregel opgenomen in artikel 8.22 van het Besluit kwaliteit leefomgeving. Dit artikel voorziet in de opname van een beoordelingsregel in het omgevingsplan voor milieubelastende activiteiten met gevolgen voor watersystemen die in het omgevingsplan zijn aangewezen en waarvoor op grond van het omgevingsplan een omgevingsvergunning verplicht is.

De beoordelingsregel is identiek aan de beoordelingsregel zoals bedoeld in artikel 8.22 van het Besluit kwaliteit leefomgeving. Met deze beoordelingsregel worden de gevolgen voor het watersysteem bij het beoordelen van de milieubelastende activiteit betrokken. Hierbij wordt vooral gedacht aan het beïnvloeden van de grondwaterstand of het oppervlaktewaterpeil, wat gevolgen kan hebben voor de doelstellingen voor de kwantitatieve toestand van het grondwatersysteem, de ecologische kwaliteit van oppervlaktewaterlichamen of voor de maatschappelijke functie drinkwaterwinning. Dergelijke gevolgen voor het watersysteem kunnen binnen het oogmerk van de beoordeling van de milieubelastende activiteit vallen, namelijk voor zover ze ook als gevolgen voor de veiligheid, gezondheid of het milieu zijn te karakteriseren. In dat geval moeten ze ook worden betrokken bij de beoordeling.

Het artikel borgt daarnaast dat rekening wordt gehouden met het beleid dat is vastgelegd in waterprogramma's bij het

beoordelen van de aanvraag om een omgevingsvergunning die gevolgen heeft voor het watersysteem. Dit draagt bij aan een goede implementatie van de kaderrichtlijn water.

Een gemeente kan in het omgevingsplan aanvullende aspecten regelen, bijvoorbeeld door aan het college van burgemeester en wethouders de mogelijkheid te bieden voor maatwerkvoorschriften. Dat is uiteraard alleen mogelijk binnen der randvoorwaarden die in de instructieregels zijn gesteld, zodat de lozing niet verhindert dat de voor dat grondwaterlichaam vastgestelde milieudoelstellingen worden bereikt (zie ook art. 11, onder j KRW).

Artikel 5.23 Milieubelastende activiteit bodemsanering met risico voor het grondwater

In een aantal situaties waar de milieubelastende activiteit bodemsanering als bedoeld in artikel 3.48h van het Besluit activiteiten leefomgeving wordt voorgeschreven, regelt dit artikel de opname van maatwerkregels in het omgevingsplan. Het gaat om de volgende situaties:

- De bodemsanering vindt plaats in een kwetsbaar gebied, zoals bedoeld in artikel 3.49 Risicobeoordeling kwetsbaar gebied; of
- De bodemsanering vindt plaats ter uitvoering van een bronaanpak, zoals bedoeld in artikel 3.51.

De maatwerkregels hebben tot gevolg dat de bodemsanering ook oog heeft voor het beschermen van het watersysteem.

De provincie borgt dit door met een instructieregel van de gemeente te verlangen in die situaties een maatwerkregel voor de milieubelastende activiteit bodemsanering op te nemen in het omgevingsplan. Zoals uit de Nota van Toelichting van het Aanvullingsbesluit Bodem in paragraaf 6.2 blijkt kunnen de regels voor saneren van de bodem in het Bal gebruikt worden voor het uitvoeren van een bronaanpak, al dan niet in combinatie met maatwerkregels en/of maatwerkvoorschriften. Het eerste lid onder b beschrijft de maatwerkregels die opgenomen moeten worden in het omgevingsplan om de regels voor saneren van de bodem in het Bal geschikt te maken voor het uitvoeren van een bronaanpak.

De maatwerkregel zorgt ervoor dat de saneringsmethode (standaardmethode of alternatieve methode via maatwerkvoorschrift) (ook) leidt tot het beheren, beperken of ongedaan maken van de inbreng van de verontreiniging uit de bodem naar het grondwater. Het aanbrengen van een afdeklaag is hiervoor alleen voldoende als het een afdeklaag betreft als bedoeld in artikel 4.1241, derde lid, onder a van het Bal waarbij aannemelijk is dat de verhardingslaag leidt tot het beheren, beperken of ongedaan maken van de inbreng van de verontreiniging uit de bodem naar het grondwater.

Artikel 5.24 Verbod op rechtstreeks lozen in grondwater

Onder het stelsel van de Omgevingswet zijn er geen rijksregels die een verbod op het rechtstreeks lozen in de bodem inhouden. Het huidige artikel 2.2 van het Activiteitenbesluit milieubeheer (Abm) en Besluit lozen buiten inrichtingen (Blbi), waarin is geregeld dat bij de toegestane lozingen dit nooit rechtstreeks naar het grondwater mag plaatsvinden zonder doorsijpeling door de bodem of ondergrond, keert niet terug.

Artikel 2.2 van het Abm/Blbi gaf uitvoering aan één van de overwegingen van de Kaderrichtlijn Water (KRW). In Artikel 11, onder j van de KRW is gesteld dat, met uitzondering van een aantal situaties, lidstaten er zorg voor moeten dragen dat er niet rechtstreeks, zonder doorsijpeling, verontreinigende stoffen geloosd mogen worden in het grondwater.

De waterprogramma's dienen maatregelen vast te stellen ter uitvoering van Artikel 11 KRW. De provincie dient uiteindelijk met het Regionaal Waterprogramma te voldoen aan de KRW. Hiermee is het aan de provincie om de regie te nemen en te zorgen dat het verbod op rechtstreeks lozen geborgd blijft.

De gemeente koppelt de maatwerkregel aan activiteiten waar afvalwater kan vrijkomen dat vervolgens geloosd wordt op of in de bodem. Deze activiteiten worden zowel in het Besluit activiteiten leefomgeving, omgevingsplan als deze omgevingsverordening gereguleerd. Het gaat te ver om alle activiteiten te benoemen. Daarom wordt volstaan met een algemene verwijzing.

Artikel 5.25 Lozing van verontreinigd grondwater op of in de bodem

Met dit artikel worden eisen gesteld aan de kwaliteit van grondwater dat op of in de bodem geloosd wordt en dat afkomstig is van een bodem- of grondwatersanering dan wel van het graven in een bodem met een bodemkwaliteit boven de interventiewaarde bodemkwaliteit.

In Artikel 3.1 van zowel het Activiteitenbesluit Milieubeheer en Besluit lozen buiten inrichtingen waren eisen gesteld aan het lozen van afvalwater afkomstig van een bodemsanering of grondwatersanering, inclusief het daarbij gaande bodemonderzoek. De regels voor het lozen van grondwater afkomstig van saneringen zijn opgenomen in Artikel 22.139 van de bruidsschat van het omgevingsplan. Deze regels in de omgevingsverordening zorgen ervoor dat de bruidsschatregel geborgd blijft.

In Artikel 3.1 van zowel het Activiteitenbesluit Milieubeheer en Besluit lozen buiten inrichtingen waren eisen gesteld aan het lozen van afvalwater afkomstig van ontwatering, waaronder het graven in de bodem. Aan het lozen van afvalwater afkomstig van ontwatering worden weinig eisen gesteld omdat dit veelal schoon water betreft dat met eenvoudige filtering geloosd kan worden op of in de bodem. De regels voor het lozen van grondwater afkomstig van ontwatering zijn opgenomen in Artikel 22.140 van de bruidsschat van het omgevingsplan.

Bij het graven in verontreinigende bodem is de kans echter groot dat het grondwater dat vrijkomt ook verontreinigende stoffen bevat. Onder de Wet bodembescherming dient bij het graven in verontreinigde bodem (lees: geval van ernstige verontreiniging) een BUS-melding gedaan en kom je automatisch in het saneringsspoor, waardoor ook de emissiegrenswaarden voor het lozen van grondwater afkomstig van een sanering hier van toepassing is. Onder de Omgevingswet bestaat er niet langer een saneringsplicht bij het graven in verontreinigende bodem en zijn dus ook niet de emissiegrenswaarden van toepassing die horen bij verontreinigd grondwater dat als afvalwater op of in de bodem geloosd wordt. Deze regels in de omgevingsverordening zorgen ervoor dat er voor grondwater dat vrijkomt bij het graven in verontreinigde bodem dezelfde emissiegrenswaarden gelden als voor grondwater dat vrijkomt bij saneringen.

Artikel 5.26 Historische bodemverontreiniging zonder onaanvaardbaar verspreidingsrisico

Artikel 4.28 zorgt ervoor dat de in paragraaf 22.3.7.3 opgenomen bruidsschatregel voor het omgevingsplan met regels voor activiteiten op een locatie met historische bodemverontreiniging zonder onaanvaardbaar risico behouden blijft. Bovendien wil de provincie bereiken dat de gemeente bij de uitvoering van bruidsschatregels de risico's voor het grondwater in voldoende mate meeweegt.

Toepassingsbereik

De in paragraaf 22.3.7.3 opgenomen bruidsschatregel voor het omgevingsplan gaat over activiteiten op een locatie met historische bodemverontreiniging zonder onaanvaardbaar risico. Dit zijn de zogenaamde ernst, niet-spoedlocaties.

Of er sprake is van een locatie met historische bodemverontreiniging zonder onaanvaardbaar risico blijkt volgens de bruidsschatregel uit een beschikking welke is vastgesteld krachtens artikel 29 in samenhang met artikel 37, eerste lid, van de Wet bodembescherming, zoals die luidde voor de inwerkingtreding van de Omgevingswet.

In de provincie Noord-Brabant zijn veel gevallen van verontreiniging waar op basis van nader bodemonderzoek bleek dat er sprake was van een ernstige verontreiniging waarbij geen spoedige sanering noodzakelijk nooit beschikt. Dat zou betekenen dat de bruidsschatregel voor het omgevingsplan maar op een beperkt aantal bekende locaties in Noord-Brabant met een bodemverontreiniging toeziet.

Mitigerende maatregelen bodem- en watersysteem

De maatregelen die in de bruidsschatregel voor het omgevingsplan van de initiatiefnemer van een activiteit op een historische bodemverontreiniging zonder onaanvaardbaar risico verlangd worden zijn in het belang van bescherming

van de bodem en vragen om verdere verontreiniging van de bodem te voorkomen of beperken. Als het redelijkerwijs mogelijk is, wordt verwacht dat in samenhang met de activiteit de verontreiniging van de bodem ongedaan gemaakt wordt.

Hiermee wordt aangesloten bij paragraaf 3.2 van de Circulaire bodemsanering 2013 die aangeeft dat veelal bij een ontwikkeling alsnog gesaneerd moet worden.

In principe is de verzadigde zone (lees: grondwater) onderdeel van de bodem en zijn de maatregelen dus net zo zeer in het belang van de bescherming van het grondwater en zouden maatregelen zich dan ook net zo zeer moeten richten op het voorkomen of beperken van verdere verspreiding van het grondwater.

De provincie hecht er waarde aan dat een natuurlijk moment benut wordt om bekende bodemverontreinigingen met risico's voor het grondwater alsnog aan te pakken of om op zijn minst maatregelen te treffen die verdere verontreiniging van het grondwater voorkomen of beperken. Zodoende zorgt Artikel 4.30 ervoor dat de maatregelen niet alleen het belang van de bodem dienen, maar ook het watersysteem. Bovendien is expliciet gemaakt dat de maatregelen niet alleen verdere verontreiniging van de bodem dienen te voorkomen of beperken, maar ook van het grondwater. Het gaat hierbij zowel om verontreiniging van het grondwater vanuit een mobiele bodemverontreiniging, als verdere verontreiniging van het grondwater vanuit een reeds in het grondwater aanwezige verontreiniging.

De provincie zorgt er met Artikel 4.29 voor dat het omgevingsplan ook voor locaties waar op grond van nader bodemonderzoek conform de NTA 5755 is vastgesteld dat er sprake is van een historische bodemverontreiniging zonder onaanvaardbaar risico.

Paragraaf 5.2.3 Provinciale weg

Artikel 5.27 Attentiezone geluid provinciale weg

Vanuit de bescherming van een goed woon- en leefklimaat en het voorkomen van saneringssituaties gelden er voorwaarden aan het oprichten van geluidgevoelige gebouwen langs provinciale wegen. Bij een geluidbelasting tot 55 dB L_{den} is een geluidgevoelig gebouw altijd toegestaan. De geluidbelasting wordt hierbij conform de geldende meet- en rekenvoorschriften bepaald op representatieve waarneemhoogtes.

Wanneer sprake is van een geluidgevoelig gebouw en geluidgevoelige ruimte is bepaald in artikel 3.21 en 3.22 van het Besluit kwaliteit leefomgeving.

Lid 1

Bij een geluidbelasting tussen de 55 dB L_{den} en 60dB L_{den} geldt als voorwaarde dat er een geluidluwe zijde aanwezig is. Onder een geluidluwe zijde wordt verstaan een zijde waar de cumulatieve geluidbelasting (L_{cum}) maximaal 50 dB bedraagt. Aan deze zijde is minimaal één te openen deel en een geluidgevoelige ruimte, bij voorkeur de slaapkamer, aanwezig.

Lid 2

Bij een geluidbelasting van 60 dB L_{den} of hoger geldt dat:

- a. het een niet geluidgevoelige gevel betreft (zie artikel 5.78Y uit het Aanvullingsbesluit geluid); en
- b. een geluidluwe zijde aanwezig is.

Een niet-geluidgevoelige gevel vervangt de gevels die onder de Wet geluidhinder als 'doof' werden aangemerkt of waarvoor met toepassing van de Interimwet stad-en-milieubenadering werd afgeweken van de wettelijke norm. In het overgangsrecht van de Omgevingswet is in artikel 10a.9 bepaald dat onder 'niet-geluidgevoelige gevel' ook wordt verstaan een gevel die voor inwerkingtreding van de Omgevingswet is aangemerkt als zogenoemde 'dove gevel', alsmede een gevel waarvoor de Interimwet stad-en-milieubenadering is toegepast. Die gevels blijven na inwerkingtreding van de Omgevingswet derhalve niet geluidgevoelig.

Lid 3

In dit lid is een uitzondering opgenomen voor het geval dat de realisatie van een geluidluwe zijde door stedenbouwkundige redenen niet inpasbaar is in het ontwerp. Dan moet er een geluidluwe plek gerealiseerd worden. Onder een geluidluwe plek wordt verstaan een plek waar de cumulatieve geluidbelasting (L_{cum}) maximaal 50 dB bedraagt. Als richtlijn voor de afmeting van zo'n plek wordt aangesloten bij artikel 4.35 van het Bouwbesluit (2012): voor een zelfstandige woning geldt een vloeroppervlakte van tenminste 4 m² en een breedte van tenminste 1,5 meter.

De achterliggende reden van zo'n geluidluwe plek is de volgende. Bij een hoge geluidbelasting op bijvoorbeeld de voorgevel is het bijna ondoenlijk om een raam te openen zonder geluidhinder te ondervinden. Om deze reden is als voorwaarde opgenomen dat er een geluidgevoelige ruimte aan een geluidluwe gevel moet zijn. In deze ruimte kan wel frisse lucht komen door een te openen raam zonder dat er geluidhinder ontstaat. In sommige gevallen komt geluid van alle kanten, bv als aan de voorkant een weg aanwezig is en aan de achterkant een spoorweg. Als dan geen geluidluwe gevel kan worden gecreëerd door een afscherming, kan mogelijk wel een geluidluwe plek in de tuin worden gemaakt zodat mensen ergens op hun perceel toch van buitenlucht kunnen genieten zonder lawaai.

Paragraaf 5.2.4 Stiltegebied

Artikel 5.28 Toedeling activiteiten en functies in Stiltegebied

Naast de rechtstreeks werkende regels die zijn opgenomen in hoofdstuk 2 gelden er regels voor de toedeling van functies binnen stiltegebied. De regels hebben een verschillend karakter en vullen elkaar aan. De rechtstreeks werkende regels reguleren concrete activiteiten binnen de gebieden.

Vanuit een integrale benadering is het niet logisch dat een bestemmingsplan nieuwe functies of activiteiten toedeelt in stiltegebied, die de rust en stilte aantasten.

Artikel 5.29 Externe werking Stiltegebied

Juist ook activiteiten buiten het stiltegebied kunnen de na te streven rust en stilte aantasten, bijvoorbeeld het houden van evenementen. Daarvoor is een attentiezone stiltegebied opgenomen zodat bij het toedelen van nieuwe of tijdelijke functies rekening wordt gehouden met de na te streven rust en stilte in het stiltegebied.

De gemeente beoordeelt of een bepaalde activiteit ter plaatse mag plaatsvinden, zoals een evenement of feesten en partijen. Hierbij geldt dat voldaan moet worden aan de grenswaarde die op de grens van een stiltegebied geldt. Met deze instructieregel moet de gemeente deze grenswaarde opnemen in het omgevingsplan. De grenswaarde geldt ook via een algemene, rechtstreeks werkende regel voor milieubelastende activiteiten; daarvoor is in [artikel 3.73 Maatwerkregel milieubelastende activiteit Attentiezone stiltegebied](#) een maatwerkregel opgenomen.

Voor evenementen *in* een stiltegebied bieden de verbodsbepalingen ([artikel 3.78](#) en verder) voldoende bescherming. Bovendien geldt voor alle activiteiten *in* het stiltegebied de algemene zorgplicht en de opgenomen streefwaarde van 40 dB(A) LAeq, 24u.

Paragraaf 5.2.5 Natuur Netwerk Brabant

Het Natuur Netwerk Brabant (NNB) is een samenhangend netwerk van natuurgebieden en landbouwgebieden met natuurwaarden van (inter-)nationaal belang, zoals de bossen, de heide en vennen, de stuifduinen, de schraalgraslanden, de rivieren en beken. Het doel van het NNB-beleid is het veiligstellen van ecosystemen en het realiseren van leefgebieden met goede condities voor de biodiversiteit. Deze leefgebieden zijn belangrijk voor dier- en plantensoorten.

Om de populaties gezond te houden en de genetische uitwisseling te bevorderen, moeten de gebieden groot genoeg zijn en de mogelijkheid bieden voor migratie tussen de gebieden. Om het NNB als zo'n netwerk te laten functioneren, werkt de provincie samen met andere partijen aan het aanleggen van ecologische verbindingzones en het oplossen van faunaknelpunten in de wegenstructuur. Als de omstandigheden in een bepaald gebied (tijdelijk) verslechteren, dan

kan een soort uitwijken naar een ander geschikt gebied. In het licht van de klimaatveranderingen is dit van toenemend belang. De ecologische verbindingzones zijn (vaak) langgerekte landschapselementen die als groene schakels de Brabantse natuurgebieden met elkaar verbinden.

Het Natuur Netwerk Brabant hangt samen met het Natuur Netwerk in de andere delen van Nederland en met het Europese net van natuurgebieden, bekend onder de naam Natura 2000.

Het NNB bestaat uit:

- bestaande natuur- en bosgebieden;
- gerealiseerde nieuwe natuur. Dit zijn gronden die met subsidie uit het Natuurbeheerplan zijn gerealiseerd als nieuwe natuur en waar de landbouwfunctie of een andere niet-natuurbestemming is verdwenen;
- nog niet gerealiseerde nieuwe natuur. Dit zijn meestal agrarische gronden die in het Natuurbeheerplan zijn aangewezen als nieuwe natuur, maar waar de gewenste natuurfunctie nog niet is gerealiseerd. De oude functie of bestemming is nog aanwezig;
- ecologische verbindingzones.

Het provinciale beleid is erop gericht om het netwerk in 2027 gereed te hebben. Dit wordt in het algemeen bereikt door:

- het concreet aanwijzen van de gebieden die tot het NNB behoren en het vastleggen van de natuurdoelen (bepalen);
- voor zover nodig functiewijziging van landbouwgrond en ander niet-natuurgebruik naar natuurgebied door aankoop of particulier natuurbeheer (deelname);
- inrichten van deze gebieden zodat de natuurkwaliteit (omschreven in natuurdoelen) ontwikkeld kan worden (inrichting);
- realiseren van de natuurkwaliteit door een duurzaam beheer en eventueel aanvullend omgevingsbeleid (uitvoering).

Brabant kiest er voor om samen met de zogenaamde 'Manifestpartners' het hele NNB in Brabant realiseren. De provincie nodigt particuliere eigenaren en ondernemers uit om delen van het NNB te ontwikkelen. Natuur en landschap wordt meer vanuit de regio en dichterbij de samenleving gerealiseerd. De provincie biedt daarbij de ruimte om economische ontwikkeling te koppelen aan investeringen in natuur.

Op basis van het rijksbeleid geldt de verplichting om de wezenlijke kenmerken en waarden van het NNB in stand te houden en te beschermen (paragraaf 7.3.1 van het Besluit kwaliteit leefomgeving).

Niet alleen het behouden, herstellen en beschermen van bestaande waarden in het natuurnetwerk is belangrijk: er moet ook ruimte zijn voor ontwikkelingen. Juist daarmee ontstaan ook kansen voor de realisering en versterking van het natuurnetwerk. Hiervoor zijn de door Rijk en provincies opgestelde "Spelregels EHS beleidskader voor compensatiebeginsel, EHS-saldobenadering en herbegrenzen EHS" (20 augustus 2007) van belang. Deze spelregels zijn in de verordening nader uitgewerkt.

Een deel van het NNB wordt gerealiseerd door middel van gedeeltelijke functiewijziging, waarbij het desbetreffende perceel geheel of gedeeltelijk een aangepast agrarisch gebruik houdt, zodanig dat de ecologische doelen van het NNB gerealiseerd worden ('het ondernemende natuurnetwerk'). In die situatie is het wenselijk dat de desbetreffende percelen een agrarische functie houden, waarbij ook behoud en ontwikkeling van ecologische waarden geborgd wordt, bijvoorbeeld door hiervoor een waarde aanduiding op te nemen.

Artikel 5.30 Bescherming Natuur Netwerk Brabant

De instructieregels in dit artikel bevatten de kern voor de bescherming van het Natuur Netwerk Brabant (NNB). Bij het opstellen van een omgevingsplan zijn gemeenten verplicht aansluiting te zoeken bij de wezenlijke ecologische kenmerken en waarden die in het natuurbeheerplan zijn beschreven. Deze waarden en kenmerken zijn per gebied vastgelegd in een beheertypenkaart en in een ambitiekaart. Beide kaarten vormen de kern van het natuurbeheerplan. De beheertypenkaart brengt in beeld wat de actuele situatie is. De ambitiekaart geeft de gewenste eindsituatie

(ambitie) aan. Zolang er geen sprake is van een significante aantasting, is er vanwege het NNB geen grond om de activiteit tegen te houden. Wel wordt de activiteit uiteraard nog getoetst aan ander beleid of regelgeving.

Naast behoud en ontwikkeling van ecologische waarden en kenmerken streeft de provincie binnen het NNB ook behoud na van cultuurhistorische waarden en andere wezenlijke kenmerken zoals rust en stilte. Op provinciaal niveau zijn de cultuurhistorische waarden en kenmerken vastgelegd op de Cultuurhistorische Waardenkaart van Noord-Brabant en waar nodig vertaald in deze verordening.

Zolang de natuurdoelen in een gebied nog niet zijn gerealiseerd, kunnen bestaande functies en gebruiksactiviteiten worden voortgezet (eerbiedigende werking). Bestaand planologisch gebruik wordt gerespecteerd. Dit betekent dat de ontwikkelmogelijkheden van een agrarisch bedrijf, een recreatiewoning en een niet-agrarisch bedrijf die zijn opgenomen in een geldend omgevingsplan in stand blijven. Het betekent ook dat er geen *nieuwe* ontwikkelmogelijkheden geschapen mogen worden door een omgevingsplan te wijzigen of door de verlening van een omgevingsvergunning.

Als de realisering van de natuurbestemming is veiliggesteld doordat daarvoor een publiekrechtelijk besluit met financiering is vastgesteld, is de gemeente verplicht om binnen negen maanden een wijziging van het omgevingsplan vast te stellen. Dit is het geval bij (juridische) verplichtingen van GS of van een waterschapsbestuur.

Artikel 5.31 Externe werking Natuur Netwerk Brabant

Ook wanneer een activiteit of ontwikkeling plaatsvindt buiten het Natuur Netwerk Brabant (NNB) kan dit aantasting geven van de ecologische waarden binnen het NNB. Dit is in ieder geval aan de orde als een ontwikkeling een negatief effect heeft op de waarden van het NNB vanwege geluid, licht of betreding. Deze opsomming is niet uitputtend bedoeld, ook schaduwwerking, windturbulentie of het oprichten van een afscheiding langs een natuurgebied waardoor migratie niet langer mogelijk is, kan negatieve effecten hebben op de aanwezige waarden van het NNB. Voor zover er externe effecten optreden vanwege de verspreiding van stoffen door de lucht of water vindt een afweging plaats in het kader van de daarop betrekking hebbende wet- en regelgeving. Daarom is dit expliciet in de regels uitgesloten. Deze regel geldt in aanvulling op de Omgevingswet en onderliggende regelgeving, waarin de externe werking van Natura 2000 gebieden is vastgelegd.

Als er aantasting van waarden optreedt, geldt dat de negatieve effecten als gevolg van de verstoring, waar mogelijk, worden beperkt en als dat niet mogelijk is, worden gecompenseerd. Omdat het hier gaat om een ontwikkeling buiten het NNB, is ook de regeling kwaliteitsverbetering landschap ([artikel 5.11](#)) van toepassing. Per geval wordt bekeken of de verplichte compensatie voldoende is om ook aan de verplichte kwaliteitsverbetering te voldoen of dat er aanvullend maatregelen nodig zijn. Voorop staat dat de compensatie van de aantasting altijd plaatsvindt. Hoe hoog de compensatieverplichting is vanwege verstoring is per geval verschillend en betreft maatwerk.

Voor de overdraai van de wieken van windturbines die buiten het Natuur Netwerk staan, is in het tweede lid expliciet bepaald dat hiervoor de compensatieregels gelden voor verstoring. De omvang daarvan is maatwerk. De overdraai van de wieken geeft geen rechtstreekse aantasting van het NNB door verlies van areaal doordat de natuurfunctie onder de overdraai gehandhaafd kan blijven. Voor de overdraai is derhalve geen kleinschalige herbegrenzing van het natuur netwerk nodig. Voor de overdraai geldt dat de aantasting van natuurwaarden door verstoring vanwege geluid, windturbulentie of schaduwwerking onder de externe werking van dit artikel valt en gecompenseerd moet worden. Op de locatie waar de voet van de windturbine gebouwd wordt en de weg die naar de windturbine leidt, kan de natuurfunctie niet gehandhaafd blijven. Kleinschalige herbegrenzing kan voor die gevallen een oplossing bieden als aan de daarvoor gestelde voorwaarden wordt voldaan. Daarnaast is in [artikel 5.52 Aanvullende regels voor windturbines in het Natuur Netwerk Brabant](#) een uitzonderingsregeling opgenomen voor de plaatsing van windturbines in het NNB direct gelegen langs hoofdinfrastructuur.

Artikel 5.32 Afwijkende regels ontwikkelingen in Natuur Netwerk Brabant

De provincie wil binnen wettelijk toegestane grenzen flexibiliteit bieden voor ontwikkelingen binnen het NNB. Daartoe zijn in dit artikel vier mogelijkheden benoemd waarmee onder afwijking van de beschermingsregels uit artikel 5.30

Bescherming Natuur Netwerk Brabant het toelaten van nieuwe ontwikkelingen mogelijk is. Deze vier mogelijkheden zijn vervolgens in een apart artikel uitgewerkt.

Voor de Natura 2000 gebieden, aangewezen op grond van de Vogel- en Habitatrichtlijn, gelden deze afwijkingmogelijkheden niet. Voor Natura 2000 geldt dat ontwikkelingen die de waarden en instandhoudingsdoelen aantasten, moeten voldoen aan het Besluit activiteiten leefomgeving. Omdat de begrenzing van Natura 2000 op Europees niveau is vastgesteld, is (een verzoek tot) grenswijziging vanwege strijd met hogere wet- en regelgeving ook niet mogelijk.

Artikel 5.33 Nieuwe ontwikkeling in het Natuur Netwerk Brabant

Dit artikel bevat bepalingen die onder voorwaarden een mogelijkheid biedt om in het NNB nieuwe ontwikkelingen toe te laten.

Het betreft een mogelijkheid voor het oprichten van kleinschalige bebouwing en bouwwerken ten behoeve van de natuurbestemming of het recreatieve medegebruik daarvan. In de praktijk bestaat hieraan behoefte. De verplichting tot vestiging op een bestaand bouwperceel, die in het algemeen geldt, stuit hier op onnodige bezwaren. Het gaat daarbij bijvoorbeeld om het oprichten van een brandtoren in een natuurgebied of een picknickbankje in een bosgebied. Voorwaarde voor het toelaten is dat er geen aantasting van de ecologische waarden en kenmerken van het NNB optreedt.

Voor omheinde militaire terreinen die binnen het NNB liggen, geldt vanuit artikel 7.8 van het Besluit kwaliteit leefomgeving dat er geen beperkingen gesteld mogen worden aan de ontwikkelingsmogelijkheden als eventuele aantasting van waarden wordt voorkomen en zo nodig gecompenseerd.

Vanuit zorgvuldig ruimtegebruik geldt een verbod op nieuwvestiging buiten Stedelijk gebied. In sommige gevallen zijn er ook doorlopende NNB-structuren, zoals bij rivieren en kanalen, die door Stedelijk gebied lopen. Dan is dit verbod vanuit provinciaal belang niet nodig. Het belang van de provincie is alleen ingegeven dat er geen aantasting plaatsvindt van de aanwezige ecologische waarden. Daarom is in het vierde lid duidelijk aangegeven dat het verbod op nieuwvestiging in voornoemde gevallen niet geldt. De beschermingsregels van de ecologische waarden blijven onverkort gelden. Dat betekent dat als een beoogde ontwikkeling een aantasting met zich brengt van de waarden van het natuurnetwerk, er allereerst een afweging moet plaatsvinden of de ontwikkeling gelet op de aantasting van de waarden aanvaardbaar of nodig is. Als uit de afweging volgt dat de ontwikkeling nodig is, geldt in geval van aantasting dat bezien moet worden of de ontwikkeling mogelijk is onder toepassing van de mogelijkheden uit artikel 5.34 - artikel 5.36, waaronder de eisen voor compensatie.

De regeling komt hiermee tegemoet aan de wens vanuit de praktijk om bijvoorbeeld binnen stedelijk gebied een horecaboot in kanalen of plassen te realiseren of om woonboten te plaatsen. Een dergelijke ontwikkeling heeft in veel gevallen geen aantasting van de ecologische waarden in het water tot gevolg. Bij de afweging of de functie aanvaardbaar is, is het wel nodig om ook expliciet te bezien of de plaatsing gevolgen heeft voor het naastliggende gebied. Vaak is langs een rivier of kanaal ook sprake van een ecologische verbindingzone. Een plan dat een ontwikkeling binnen zo'n zone toelaat moet aan de voorwaarden van artikel 5.40 Natuur Netwerk Brabant - ecologische verbindingzone voldoen en aantonen dat de ecologische waarden -in dit geval de verbindingfunctie- niet worden aangetast.

Binnen het werkingsgebied ecologische verbindingzone in Stedelijk gebied geldt geen verbod op nieuwvestiging. Binnen de ecologische verbindingzone zijn ontwikkelingen mogelijk als de verbindingfunctie niet wordt aangetast.

Tot slot geldt dat er vanuit de doelstelling voor de realisering van duurzame energie in artikel 5.52 Aanvullende regels voor windturbines in het Natuur Netwerk Brabant de mogelijkheid is opgenomen voor het tijdelijk oprichten van windturbines in het natuurnetwerk direct aansluitend op hoofdinfrastructuur.

Artikel 5.34 Toepassing van het Nee, tenzij-principe

Er is een uitzondering mogelijk als er sprake is van een groot openbaar belang en alternatieven aantoonbaar ontbreken. Het ontbreken van alternatieven mag niet zonder meer worden aangenomen. Het tweede lid stelt eisen aan het onderzoek dat daarvoor uitgevoerd moet worden. Voorts gelden er eisen dat de aantasting van waarden zoveel mogelijk wordt voorkomen en gecompenseerd. Als een gemeente onder toepassing van de wet, tenzij een ontwikkeling wil toelaten, doet de gemeente een verzoek tot herbegrenzing van het NNB. Deze eis is opgenomen omdat anders blijvende beperkingen blijven gelden voor de ontwikkeling. Dat is niet wenselijk.

Artikel 5.35 Toepassing van de saldobenadering

Bij gebiedsontwikkelingen speelt vaak dat er een combinatie van activiteiten plaatsvindt in een gebied. Bij een afzonderlijke beoordeling van deze activiteiten ontstaat geen meerwaarde voor het NNB of juist een inbreuk hierop. Door de activiteiten in onderlinge samenhang te beoordelen, kan de kwaliteit en/of kwantiteit van het NNB per saldo verbeteren. Dit is de zogenaamde 'saldo-benadering' die een gebiedsgerichte aanpak bevordert.

Eén van de voorwaarden om de saldobenadering te kunnen toepassen, is dat de activiteiten onderdeel uitmaken van een gebiedsvisie. Dit kan een provinciale of gemeentelijke gebiedsvisie zijn. Hiermee wordt geborgd dat een combinatie van activiteiten onderlinge samenhang vertoont. Daardoor is ook verzekerd dat toepassing van de saldobenadering de kwaliteit van het NNB daadwerkelijk verbetert. Ook bij de saldobenadering geldt de voorwaarde dat de gemeente verzoekt om herbegrenzing van het NNB.

Artikel 5.36 Kleinschalige herbegrenzing

De laatste mogelijkheid is gericht op kleinschalige herbegrenzings. Bij deze ontwikkelingen wordt er een beperkte inbreuk gemaakt op de omvang van het Natuur Netwerk en ook de aantasting van natuurwaarden moet beperkt zijn. Wanneer hieraan wordt voldaan, verschilt per geval en betreft maatwerk.

Het gaat vaak om kleinschalige individuele ontwikkelingen en uitbreiding van bestaande functies, die in principe niet voldoen aan het vereiste van een zwaarwegend maatschappelijk belang.

Deze uitzondering is niet bedoeld om het beschermingsregime van het NNB te omzeilen. Vandaar ook dat de voorwaarde is opgenomen dat er enkel sprake kan zijn van een nieuwe begrenzing als het plan ook leidt tot een versterking van het NNB. Dit kan bijvoorbeeld doordat er knelpunten worden opgelost of een kwaliteitsverbetering ontstaat naast de verplichte compensatie. Ook bij een kleinschalige herbegrenzing geldt de voorwaarde dat de gemeente verzoekt om een aanpassing van de grenzen van het NNB. Wat kleinschalig is, kan per geval verschillen en betreft maatwerk.

Artikel 5.37 Compensatie

De verordening biedt een keuzemogelijkheid voor fysieke of financiële compensatie. De voorwaarden die daarvoor gelden zijn in de navolgende artikelen uitgewerkt.

Op deze plaats wordt benadrukt dat hogere wetgeving, zoals de Omgevingswet en het Besluit kwaliteit leefomgeving, altijd voorgaat op de provinciale verordening. Dat betekent dat er in de gevallen dat nationale wetgeving vereist dat er wordt voorzien in fysieke compensatie, zoals bijvoorbeeld in Natura 2000 gebied, er geen keuzemogelijkheid bestaat. In dergelijke gevallen gelden de voorwaarden zoals opgenomen in [artikel 5.38 Fysieke compensatie](#). Bovendien blijven ongeacht de keuze die wordt gemaakt ook altijd de verplichtingen op grond van het Besluit activiteiten leefomgeving, bijvoorbeeld het kappen van bomen, gelden (voor zover van toepassing).

In bepaalde situaties is het nodig om met een groter areaal te compenseren dan het areaal dat verloren gaat, om zo dezelfde ecologische kwaliteit te realiseren. Hierbij is van belang hoeveel tijd het betreffende natuurtype nodig heeft om tot optimale kwaliteit te komen en welke functie het natuurtype heeft binnen het lokale ecosysteem. De compensatie van dit kwaliteitsverlies houdt er dan rekening mee dat het enige tijd duurt voordat het compenserende gebied dezelfde kwaliteit heeft als het gebied dat verloren is gegaan. De toeslag wordt uitgedrukt in extra te compenseren oppervlakte natuur.

Artikel 5.38 Fysieke compensatie

Vanuit de provinciale natuurdoelen is het belangrijk dat het netwerk van natuurgebieden zo snel mogelijk en zo robuust mogelijk wordt gerealiseerd. Daarom is het toegestaan om in de nog niet gerealiseerde delen van het NNB en evz te voldoen aan de compensatieverplichting. Dit bevordert dat er geen nieuwe 'losliggende' natuurgebieden ontstaan en dat de compensatie altijd plaatsvindt binnen het beoogde netwerk van natuurgebieden. Het gaat hierbij om de nog niet gerealiseerde delen van het NNB en evz. Daarmee worden die gebieden bedoeld die nog niet zijn ingericht als NNB of evz en waarvoor ook geen subsidie is verstrekt voor inrichting.

Deze regeling is mogelijk zolang er in binnen Brabant sprake is van een overbegrenzing van nog niet gerealiseerde delen van het NNB en past binnen het rijksbeleid. Wanneer er geen sprake meer is van een overbegrenzing wordt de verplichte compensatie binnen het NNB heroverwogen. Voor gebiedsontwikkelingen waarbij de saldobenadering wordt toegepast is een uitzondering opgenomen op de verplichte compensatie binnen het NNB, in het tweede lid.

Uitvoering

Het gaat er niet alleen om dat de compensatie wordt geregeld. Het is uiteraard belangrijk dat deze ook wordt uitgevoerd. Het publiekrechtelijk borgen van de uitvoering van de compensatie is onder andere mogelijk door aan de gewenste ontwikkeling binnen de verwijderde NNB de voorwaarde te verbinden dat deze alleen mag plaatsvinden als de compensatie ook feitelijk is gerealiseerd, binnen een daarvoor gestelde termijn en overeenkomstig het inrichtingsplan dat aan deze voorwaardelijke regels is gekoppeld.

Naast een publiekrechtelijke regeling kan een privaatrechtelijke overeenkomst aanvullend van belang zijn. Het vereiste dat een omgevingsplan de uitvoering borgt, betekent dat de toelichting nadere informatie bevat over deze borging. Bijvoorbeeld rondom de financiële onderbouwing, het eisen van een bankgarantie, de wijze van toezicht door de gemeente op de uitvoering en dergelijke.

Voor de uitvoering van de compensatie kan geen gebruik gemaakt worden van een subsidieregeling. De economische uitvoerbaarheid van de compensatie is daarom relevant. Overigens kan voor het beheer onder omstandigheden wel een beroep worden gedaan op een subsidieregeling.

Verantwoording compensatie

Om de noodzakelijke compensatie te onderbouwen en motiveren biedt het omgevingsplan dat de aantasting mogelijk maakt inzicht in de aspecten genoemd in het vierde lid. Dit gebeurt in de onderbouwing van het plan waarbij eventueel ook verwezen kan worden naar een in de bijlage opgenomen compensatieplan en het inrichtingsplan dat aan de planregels is gekoppeld.

De voorwaarden onder a tot en met c vragen informatie over de aantasting en de compensatie. De toelichting geeft concreet aan welk natuur(beheer)type wordt aangetast, hoe groot de oppervlakte van het aangetaste gebied is en welke natuurkwaliteiten hierbij verloren gaan, inclusief de gevolgen van versnippering en verstoring. Dezelfde gegevens worden ook gevraagd voor de locatie waar de compensatie plaatsvindt. Het gaat daarbij om de netto oppervlakte natuurwaarden die wordt aangetast en de netto oppervlakte te realiseren natuur in het compensatiegebied.

De kwaliteit omvat zowel de tijd die een natuurtype nodig heeft om tot optimale kwaliteit te komen als de functie die het natuurtype heeft binnen het lokale ecosysteem. In de natuur is sprake van complexe natuurlijke processen en verbanden. De bijdrage die een gebied levert aan instandhouding van natuurlijke processen en verbanden noemen we de functionaliteit. Het gaat dan over (landschaps-)structuren, biotische- en a-biotische omstandigheden. De kwantiteit betreft zowel de oppervlakte van het aangetaste gebied, de toeslag, als de oppervlakte die als gevolg van de aantasting niet meer optimaal kan functioneren. Te denken valt dan aan aantasting van oppervlakte door geluidsoverlast, verlichting, versnippering en verstoring. Bepaling van deze oppervlakte is maatwerk.

d. de termijn van uitvoering

In een tijdschema dat deel uitmaakt van de uitvoeringsovereenkomst, leggen partijen vast wanneer met de uitvoering van de compensatie wordt begonnen en wanneer deze dient te zijn afgerond.

e. inhoud en realisatie van de voorgenomen mitigerende en compenserende maatregelen

Mitigeren houdt in dat nadelige effecten op de locatie van de aantasting worden beperkt. Dit kan gebeuren door een natuurvriendelijke inrichting, landschappelijke inpassing, planning van de werkzaamheden in het juiste seizoen e.d. Voorbeelden van mitigerende maatregelen zijn onder andere geluidschermen, wildviaducten, dassentunnels, beplanting, wijzigingen van grondwaterstand en aanleg van verbindingzones.

f. een beschrijving van het regulier beheer en het ontwikkelingsbeheer

Hiermee worden bedoeld het beheer in de eindfase, dus als de compensatiedoelen zijn gerealiseerd, en het beheer in de overgangsfase, waarin de compenserende maatregelen uitgevoerd worden. Verder moet worden gegarandeerd dat het beheer op een kwalitatief juiste wijze zal worden uitgevoerd. Dit kan zowel gebeuren door een instantie als door een particuliere terreinbeheerder.

Uitvoeringstermijn

De termijn van de realisatie van de natuurcompensatie is gekoppeld aan het onherroepelijk worden van het plan dat de inbreuk mogelijk maakt. Dit is reëel nu ook de aantasting vanaf het moment van onherroepelijk worden mogelijk is. Het is daarbij van belang dat het verschil tussen de planologische bescherming van de natuurcompensatielocatie als NNB of evz en de feitelijk ingerichte situatie zo kort mogelijk duurt vanwege:

- Het realiseren van de natuurdoelstellingen en afspraken die daarover zijn gemaakt met het Rijk;
- het toezicht op de uitvoering van de natuurcompensatie en het voorkomen van jarenlange toezichtstrajecten.

De uitvoering van het compensatieplan wordt uiterlijk binnen drie jaar na het onherroepelijk worden van het plan afgerond. Als een aantasting direct het leefgebied van een bedreigde soort ernstig en blijvend verstoort, moet er eerst een vervangende en door de soort in gebruik genomen biotoop zijn voordat met de aantastende ingreep mag worden gestart. Bij een zeer omvangrijke en zware compensatieplicht kan een langere termijn gehanteerd worden. Hierbij vragen wij inzicht in hoe de realisatie van de compensatie gedurende de gehele termijn is voorzien in een uitvoeringsprogramma.

Artikel 5.39 Financiële compensatie

Dit artikel bevat de richtlijnen voor het berekenen van de financiële compensatie. De berekening hiervan maakt deel uit van de onderbouwing van het omgevingsplan. Het is nodig dat bij de terinzagelegging van het ontwerp van het omgevingsplan bij de provincie bekend is wie de financiële compensatie voldoet.

De verplichting om financieel te compenseren vloeit rechtstreeks voort uit deze verordening en ontstaat zodra het omgevingsplan is vastgesteld. Betaling hiervan moet vervolgens binnen 6 weken geschieden, ongeacht of de uitvoering van het project dan al gestart is. De provincie bepaalt de hoogte van de financiële compensatie op basis van de berekening in het omgevingsplan en stelt de inhoud van de verplichting tot betaling vast in een beschikking overeenkomstig titel 4.4 Bestuursrechtelijke geldschulden van de Algemene wet bestuursrecht

Financiële compensatie wordt gestort in de provinciale compensatievoorziening.

Artikel 5.40 Natuur Netwerk Brabant - ecologische verbindingzone

Voor de ecologische verbindingzones geldt een beperkt beschermingsregime, gericht op het bieden van basisbescherming. Een ecologische verbindingzone wordt aangeduid met een concreet aangeduid (zoek-)gebied. Inrichting, beheer en bescherming op perceelsniveau worden nader in het omgevingsplan uitgewerkt.

In Stedelijk gebied geldt een beschermingszone met een breedte van 50 meter. In overige gebieden is de breedte vastgesteld op 25 meter. Het gaat hierbij over de aansluitende verbinding over land.

Na realisering van de evz wordt het gebied begrensd als Natuur Netwerk Brabant en onder de werking gebracht van

artikel 5.30 Bescherming Natuur Netwerk Brabant. Een gerealiseerde ecologische verbindingzone zal in de praktijk niet altijd over de volle lengte een breedte hebben van 25 meter. Sommige onderdelen kunnen smaller zijn, zeker als met stapstenen wordt gewerkt. Dit is binnen de gestelde regels mogelijk mits in het omgevingsplan concrete begrenzing van de gerealiseerde ecologische verbindingzone wordt opgenomen met een daarbij passend beschermingsregime. Bij een ecologische verbindingzone gaat het namelijk niet alleen om de aanleg, maar ook om het behoud en beheer.

Artikel 5.41 Attentiezone waterhuishouding

De attentiezone waterhuishouding kent een basis in de reconstructie- en gebiedsplannen. Doel van de attentiezone is om ontwikkelingen die een negatieve invloed hebben op de binnen de attentiezone gelegen natte natuurparels tegen te gaan. Stromingen in het grondwatersysteem kunnen veranderen door verandering van bodemopbouw of het doorboren van lagen (bij grondverzet of diepploegen). Voor activiteiten die een negatief effect op de (grond)waterstand in een natte natuurparel kunnen hebben, is een vergunning nodig. Bij het toelaten van functies die een negatief effect kunnen hebben op de waterhuishouding, geldt dat overleg met het waterschap nodig is.

Artikel 5.42 Behoud en herstel van watersystemen

Het werkingsgebied 'Behoud en herstel watersystemen' is gebaseerd op het Regionaal waterprogramma en gebaseerd op:

- waterlopen met de functie waternatuur,
- (natte) ecologische verbindingzones en
- gebieden die in de reconstructie- en gebiedsplannen zijn aangeduid als 'ruimte voor beek- en kreekherstel'.

In deze gebieden is het beleid vanuit een regionaal belang gericht op behoud, verbetering en herstel van het natuurlijke watersysteem.

Binnen de gebieden zijn of worden maatregelen uitgevoerd op het gebied van de morfologie, zoals het laten hermeanderen van beken, het aanleggen van plas-draszones en het herstel van kwel. Daarom is ook ruimte naast de waterloop nodig om de maatregelen goed uit te kunnen voeren. Veel van de maatregelen zijn ook een verplichting die voortvloeit uit de Europese Kaderrichtlijn Water.

Binnen de gebieden gelden beperkingen voor functies en activiteiten die het realiseren van watersysteemherstel belemmeren of onnodig kostbaar maken. De gemeente stelt hiervoor regels en betreft daarbij ook de belangen van het waterschap. Dit overleg heeft ook betrekking op de exacte reikwijdte van het beschermingsregime. In sommige gevallen zijn inrichtingsmaatregelen bijvoorbeeld al voorzien aan één zijde van de waterloop en is bescherming aan de andere zijde niet meer over de volle breedte noodzakelijk.

In zijn algemeenheid is er sprake van een zone van 25 meter rondom een waterloop. Gebieden die van oorsprong afkomstig zijn uit de reconstructieplannen zijn vaak breder of als vlak ingevuld. Uitgangspunt voor de begrenzing door de gemeente in het omgevingsplan is een breedte van ten minste 25 meter aan weerszijden van de waterloop. In de gevallen waarbij er op de kaart bij deze verordening sprake is van een bredere buffer dan 25 meter of een vlakvorm (dus bij die gebieden die hun herkomst vinden in de reconstructieplannen) is het gewenst om het volledige gebied te begrenzen als ruimte voor behoud en herstel van watersystemen.

De benodigde ruimte voor behoud en herstel van watersystemen is ook afhankelijk van de vraag of er sprake is van een boven-, midden- of benedenloop, of dat er sprake is van een ecologische verbindingzone. Met name benedenstrooms is er vaak veel meer ruimte nodig (tot enkele honderden meters) om inrichtingsmaatregelen te kunnen uitvoeren dan dat in deze verordening is aangewezen als zoekgebied voor Behoud en herstel watersystemen. Een groot deel van deze ruimte maakt onderdeel uit van de Groenblauwe waarden of het Natuur Netwerk Brabant, zodat er al enige vorm van ruimtelijke bescherming van toepassing is.

Het werkingsgebied behoud en herstel van watersystemen overlapt voor een deel met het Natuur Netwerk Brabant -

ecologische verbindingzone (NNB-evz) en de Groenblauwe waarden. Binnen behoud en herstel van watersystemen zijn dan aanvullend, specifieke regels gesteld ter bescherming van het belang, zoals het ophogen van gronden.

Paragraaf 5.2.6 Aardkundige-, cultuurhistorische- en groenblauwe waarden

Artikel 5.43 Aardkundige waarden

De bescherming van aardkundige waarden is belangrijk omdat deze onvervangbaar zijn. De vanuit provinciale optiek belangrijke waardevolle aardkundige gebieden zijn opgenomen in deze verordening. De waarden en kenmerken van deze gebieden zijn nader uitgewerkt in een beleidskader, de Aardkundig Waardevolle Gebiedenkaart. De bevoegdheid om de Aardkundig Waardevolle Gebiedenkaart vast te stellen ligt bij Gedeputeerde Staten.

Omgevingsplannen beschermen de aanwezige waarden door daarvoor regels op te nemen die aantasting voorkomen, onder andere door het verrichten van bodemverstorende werkzaamheden te verbieden of aan een vergunningstelsel te verbinden. Het oprichten van bebouwing of een stedelijke ontwikkeling in (of nabij) een gebied met aardkundige waarden, vraagt om vroegtijdige afstemming en overleg.

Artikel 5.44 Cultuurhistorische waarden

De bescherming van cultuurhistorische waarden is belangrijk omdat deze onvervangbaar zijn. In deze verordening zijn daarom de vanuit provinciale optiek belangrijke gebieden, gebouwen of complexen van bebouwing met cultuurhistorische waarden opgenomen. Voor de aangeduide gebieden zijn de waarden en kenmerken beschreven op de Cultuurhistorische Waardenkaart (CHW, versie 3.0). De CHW is een beleidskader vastgesteld door Gedeputeerde Staten.

Doel van de bescherming is dat de wezenlijke kenmerken en waarden van die gebieden blijven behouden. En dat ontwikkelingen hiermee rekening houden zodat de waarden en kenmerken niet worden aangetast. In geval dat er een samenloop is met gebieden waar stedelijke ontwikkeling afweegbaar is, betekent dit dat vroegtijdig overleg nodig is zodat de belangen vanaf het begin in de planontwikkeling worden betrokken.

Binnen de gebieden is het verder belangrijk dat een omgevingsplan voorziet in een beschermende regeling zoals een vergunningstelsel en waar nodig verbodsbepalingen. De wezenlijke waarden en kenmerken van de gebieden zijn beschreven in de Cultuurhistorische waardenkaart. Voor de waardevolle bebouwing geldt dat het omgevingsplan zorg draagt voor behoud van de bebouwing en regels bevat die sloop voorkomen.

De hoofdcategorieën zijn in onderstaand schema opgenomen met daarbij per categorie voorbeelden van handelingen die de beschreven waarden en kenmerken kunnen aantasten. Om in een omgevingsplan per (deel-) gebied de juiste bescherming op te nemen, is het nodig deze opzet verder toe te spitsen (variëren, verfijnen en/of aanvullen) aan de hand van de concrete beschrijving in de CHW.

	Historische bebouwing	Historisch water	Historisch groen	Historisch reliëf	Historische infrastructuur	Historische openheid	Historisch verkavelingspatroon*
Aanplant van opgaande begroeiing of toevoegen nieuwe bebouwing						+	+
Aanleggen, verharderen, verbreden, verwijderen, wijzigen van paden- en					+		+

wegentracés			
Ophogen, afgraven, egaliseren		+	+
Verwijderen of kappen van (opgaande) begroeiing		+	+
Graven, verbreden, verdiepen, dempen, tracé verlegging van waterpartijen of –lopen	+	+	+
Sloop, gedeeltelijke sloop, + ingrijpende aanpassingen.			

+ Handelingen die de waarden kunnen aantasten.

* Aantasting kan ontstaan door het aanbrengen of verwijderen van begroeiing, waterlopen, greppels, paden of reliëf die als begrenzing dienen van percelen.

Artikel 5.45 Nieuwe Hollandse Waterlinie

In het Besluit kwaliteit leefomgeving zijn de erfgoederen van uitzonderlijke universele waarde aangewezen, waaronder de Hollandse Waterlinies die zijn aangewezen als werelderfgoed. De bescherming van de universele waarde van dit werelderfgoed gebeurt bij provinciale verordening. De regels beschermen in ieder geval de erfgoederen bij wijziging van het omgevingsplan. Dit artikel bevat de regels die gemeenten bij hun planvorming in acht moeten nemen.

In artikel 7.4 en bijlage XVII van het Besluit kwaliteit leefomgeving zijn voor elk erfgoed de kernkwaliteiten globaal beschreven. Provinciale Staten werken deze kernkwaliteiten verder uit op regionale en lokale schaal. De beschrijving die in de verordening is opgenomen is interbestuurlijk in samenspraak met andere betrokken provincies en gemeenten tot stand gekomen, en gebaseerd op de beschrijving van de unieke universele waarde van het UNESCO-werelderfgoed Hollandse Waterlinies. Deze unieke universele waarde wordt ingevolge deze verordening verder uitgewerkt met een beschrijving van de kernkwaliteiten van de Nieuwe Hollandse Waterlinie in de cultuurhistorische waardenkaart.

De instructieregel houdt in dat het omgevingsplan geen functies of activiteiten mag toelaten die de uitzonderlijke, universele waarde van de NHW aantasten. De kernkwaliteiten van deze uitzonderlijke, universele waarde zijn beschreven in de Cultuurhistorische waardenkaart.

De instructieregel is zo duidelijk mogelijk gesteld en bevat geen specifieke uitzonderingen. Ook worden geen specifieke verboden activiteiten vermeld: de kern van de norm is: "niet aantasten" van het werelderfgoed met het oog op de instandhoudingsdoelstelling daarvan.

Een eventuele uitzondering op de regel is mogelijk op basis van een ontheffing van Gedeputeerde Staten. Dit houdt in dat Gedeputeerde Staten een ontheffing kan verlenen voor een activiteit die de kernkwaliteiten van het werelderfgoed kan aantasten, als wordt voldaan aan strikte voorwaarden:

- de activiteit moet noodzakelijk zijn om dwingende redenen van maatschappelijk belang

- er zijn geen redelijke alternatieven voor de activiteit,
- bij de toedeling van de functie of activiteit wordt zoveel als mogelijk rekening gehouden met de uitzonderlijke iniversele waarde van het erfgoed, en
- de aantasting die hierdoor ontstaat afdoende wordt gecompenseerd.

Deze voorwaarden vormen het beoordelingskader voor een eventuele ontheffing. In de praktijk wordt dit de ADC-toets genoemd: geen Alternatieven, wel Dwingende redenen van maatschappelijk belang, met Compensatie van nadelige effecten.

Voor de beoordeling van een feitelijke situatie wordt verwezen naar de beschrijving van de kernkwaliteiten van de NHW in de Cultuurhistorische waardenkaart. De komende periode wordt gewerkt aan het opstellen van gebiedsanalyses. In dergelijke gebiedsanalyses worden ook criteria en voorbeelden opgenomen van ontwikkelprincipes die richting geven aan de evenwichtige toedeling van functies op de locatie. In [artikel 7.4](#) is daarvoor een instructieregel voor Gedeputeerde Staten opgenomen.

De ontheffingsmogelijkheid is neutraal geformuleerd, zodat de ontheffing op iedere situatie van toepassing kan zijn. Hierdoor is het onnodig om specifieke gevallen te benoemen. Het kan gaan om projecten voor de opwek van duurzame energie, woningbouw, infrastructurele projecten inclusie energienetwerken et cetera. De ontheffingsbevoegdheid borgt dat alle activiteiten zolang die nodig zijn vanuit dwingende redenen van openbaar belang, kunnen worden afgewogen.

Onder compensatie wordt verstaan dat de activiteit zodanig wordt uitgevoerd dat kwaliteit aan het erfgoed wordt toegevoegd, zodanig dat dit het nadelig effect van de aantasting van een kernkwaliteit ter plekke of in de nabijheid van de aantasting opheft. Ondanks de aantasting is hierdoor sprake van een versterkend effect op de OUV, als gevolg van de activiteit, zodat dan ook de gewenste activiteit kan worden toegelaten.

Artikel 5.46 Groenblauwe waarden

De provincie streeft naar samenhangende aanpak van natuur, landschap en water die de omgevingskwaliteit en recreatiemogelijkheden versterkt en waardoor de gevolgen van klimaatveranderingen voor de natuur en het watersysteem beter kunnen worden opgevangen. Om de robuustheid van het systeem te bevorderen, zijn er gebieden opgenomen als verbinding tussen het Natuur Netwerk Brabant en het Landelijk gebied; de Groenblauwe waarden. Het werkingsgebied Groenblauwe waarden ligt binnen Landelijk gebied op gebieden met belangrijke nevenfuncties voor natuur en water. De gebieden dragen bij aan de bescherming van de waarden die in grote delen van het Natuurnetwerk Brabant liggen, inclusief de ecologische verbindingzones en de wateren met een functie voor waternatuur. Hieronder wordt ook begrepen de buffering van omgevings- en klimaatinvloeden op deze gebieden. Het werkingsgebied Groenblauwe waarden heeft daarnaast óók eigenstandige betekenis voor biodiversiteit, watersysteemherstel en landschap. De zone is om die reden essentieel, gezien vanuit een klimaatbestendig en veerkrachtig watersysteem. Ook groene gebieden in en nabij de stedelijke omgeving zijn soms opgenomen binnen Groenblauwe waarden. Deze gebieden bieden bij uitstek mogelijkheden voor recreatie, extensieve vormen van landbouw en multifunctioneel landgebruik of extensieve ontwikkeling van stedelijke ontwikkeling. Ingeval het werkingsgebied over Stedelijk gebied ligt zijn er belangrijke groenblauwe waarden aanwezig of is het voor het versterken van omgevingskwaliteit belangrijk dat er extensieve verstedelijking plaatsvindt met een evenwichtige groen-rood verhouding.

Binnen Groenblauwe waarden is het beleid gericht op het behoud en vooral de ontwikkeling van een klimaatbestendig en veerkrachtig watersysteem en de ontwikkeling van groenblauwe waarden, natuur en landschap. Voor de natuur betekent dit vooral versterking van de leefgebieden voor plant- en diersoorten en de bevordering van de biodiversiteit buiten het NNB. Voor het water wordt vooral ingezet op kwantitatief en kwalitatief herstel van kwelstromen, zoals het 'Wijstverschijnsel' (het opstuwten van grondwater) op de Peelrandbreuk in Oost-Brabant, in de beekdalen en op de overgangen van zand/veen naar klei in de 'Naad van Brabant'.

De gemeenten geven in hun omgevingsplan aan op welke wijze rekening wordt gehouden met deze waarden. Concreet betekent dit dat invulling wordt gegeven aan de leidende principes van een klimaatbestendig en veerkrachtig watersysteem, zoals geformuleerd in dit Regionale Programma Water en Bodem.

Binnen de groenblauwe waarden is ruimte voor de ontwikkeling van gebruiksfuncties met een extensief karakter, zoals grondgebonden landbouw en recreatie, en als die bijdragen aan de kwaliteiten van natuur, water en landschap. De ontwikkeling van nieuwe (kapitaal)intensieve functies, zoals intensieve stedelijke ontwikkeling of intensieve vormen van recreatie en landbouw (zoals de bouw van kassen, (bezoekers-)intensieve recreatie, of concentratiegebieden voor intensieve landbouwfuncties) passen minder bij het karakter van deze gebieden. Door de gebieden aan te duiden kan de gemeente de waarden betrekken in hun afweging.

Groenblauwe waarden zijn vaak gekoppeld aan het bodem-watersysteem (zoals de aanwezigheid van een kwel), aan landschapselementen (zoals houtwallen en heggen), of aan het voorkomen van bijzondere planten en dieren. De provincie streeft niet alleen naar het beschermen van die waarden maar juist ook op de ontwikkeling daarvan. Daarom geldt binnen Groenblauwe waarden dat ontwikkelingen bijdragen aan de natuur- en landschapswaarden en het bodem- en watersysteem. Het beleid richt zich ook op een toename van de belevingswaarde en de recreatieve waarde van het landschap. Nieuwe ontwikkelingen passen daarom qua aard en schaal bij het ontwikkelingsperspectief voor de groenblauwe mantel en houden rekening met omliggende waarden.

Gemeenten werken het concrete beleid binnen een gebied verder uit, rekening houdend met deze achterliggende doelstellingen. Hierbij is veel achtergrondinformatie beschikbaar, zoals de gebiedspaspoorten en de gebiedsgerichte ontwikkeling van gebieden zoals opgenomen in het Groenblauw Stimuleringskader.

Afdeling 5.3 Klimaat

Paragraaf 5.3.1 Waterveiligheid

Artikel 5.47 Aansluiting primaire waterkering

De aansluiting primaire waterkering betreft die gebieden (als onderdeel van de primaire waterkering) waar de primaire waterkering overgaat in de hoge gronden. Het gaat om enkele gebieden bij Bergen op Zoom, Oosterhout, Waalwijk en ten zuiden van Boxmeer. De gebieden zijn begrensd op de kaart en kunnen een zone van 50 tot 300 meter omvatten. Doel van de instructieregels is om bescherming te bieden tegen activiteiten in de bodem die kunnen leiden tot het ondermijnen van de waterkerende functie, zoals afgravingen. Bijvoorbeeld door hiervoor een aanlegvergunningstelsel op te nemen.

Artikel 5.48 Rivierbed

In aanvulling op de rijksregels uit het Besluit kwaliteit leefomgeving zijn voor de in deze verordening aangewezen gebieden (Krammer-Volkerak-Zoommeer, Noordwaard, Overdiepse Polder en de Dongemonding) aanvullende regels opgenomen vanwege het realiseren van een adequate hoogwaterbescherming. Het rivierbed is het gebied vanaf de buitenkruinlijn van een primaire waterkering in de richting van de rivier. Het gaat dus om gebieden (veelal uiterwaarden) langs de grote rivieren.

Voor het realiseren van een adequate hoogwaterbescherming en eisen aan buitendijkse bebouwing heeft de provincie een eigen, aanvullend, belang ten opzichte van de rijksregels. Voor veel ontwikkelingen in het rivierbed is een vergunning op grond van het Besluit activiteiten leefomgeving van de rivierbeheerder (Rijkswaterstaat) vereist. Aan deze vergunning kunnen compensatieverplichtingen worden verbonden.

Het Besluit kwaliteit leefomgeving geeft aan dat alleen bestemmingen zijn toegestaan die geen feitelijke belemmering vormen voor de vergroting van de afvoercapaciteit van de rivier en leiden tot een zo gering mogelijke waterstandverhoging of afname van het bergend vermogen. Uit oogpunt van rivierbelang (rekening houdend met het stroomvoerend en bergend vermogen) is in sommige situaties bebouwing niet bezwaarlijk. De provincie vindt het van belang om ook rekening te houden met de bijzondere situatie dat er in het rivierbed van overheidswege geen bescherming tegen overstroming wordt geboden. Daarom is het vanuit veiligheidsoverwegingen belangrijk dat er geen functies en activiteiten in het rivierbed worden toegelaten die een gevaarlijke situatie opleveren. Overigens is een groot gedeelte van het rivierbed ook aangewezen als Natuur Netwerk Brabant, zodat op grond daarvan al beperkingen gelden ten aanzien van de toedeling van functies en activiteiten. Binnen het gebied is wel ruimte voor watergerelateerde

bedrijvigheid (voor zover vanwege overige instructieregels mogelijk).

Paragraaf 5.3.2 Waterberging

Artikel 5.49 Regionale waterberging

De instructieregels zijn gericht op het beperken van functies en activiteiten die ten koste kunnen gaan van het waterbergend vermogen van het gebied.

Binnen regionale waterberging gelden meer beperkingen dan in de reserveringsgebieden waterberging, omdat deze gebieden concreet nodig zijn om wateroverlast tegen te gaan. De beperkingen hebben betrekking op het oprichten van gebouwen en voorzien in een vergunningstelsel voor het ophogen van gronden en het aanbrengen of wijzigen van kaden. Het oprichten van bebouwing ten dienste van de waterberging is altijd toegestaan tot een hoogte van maximaal 2 meter. Het oprichten van overige bebouwing is mogelijk als blijkt dat dit niet ten koste gaat van het waterbergend vermogen van het gebied.

Bij het opnemen van een regeling in het omgevingsplan waaronder ook het mogelijk maken van bebouwing als dat geen afbreuk doet aan het waterbergend vermogen van het gebied, geldt dat betrokkenheid van de waterschappen, als primair verantwoordelijk bestuursorgaan voor de inrichting van de waterbergingsgebieden, nodig is.

Artikel 5.50 Reservering waterberging

De instructieregels zijn gericht op het beperken van functies en activiteiten die ten koste kunnen gaan van het waterbergend vermogen van het gebied.

Binnen regionale waterberging gelden meer beperkingen dan in de reserveringsgebieden waterberging. Binnen reservering waterberging is een afweging mogelijk. De onderbouwing van het besluit tot wijziging van het omgevingsplan bevat hiervan de verantwoording.

Bij het opnemen van een regeling in het omgevingsplan geldt dat betrokkenheid van de waterschappen, als primair verantwoordelijk bestuursorgaan voor de inrichting van de waterbergingsgebieden, nodig is.

Afdeling 5.4 Duurzame energie

Artikel 5.51 Windturbines in Landelijk gebied

Algemeen

De provincie wil ruimte bieden voor het opwekken van duurzame energie. Omdat windturbines grote invloed hebben op de omgevingskwaliteit, bevat deze verordening daarvoor randvoorwaarden.

Voor windturbines hanteert de provincie de volgende indeling:

- Kleine windturbines: mast tot 15 meter hoog;
- Middelgrote windturbines: mast van 25 tot 60 meter hoog, wiekdiameter van 10 tot 50 meter en een maximaal opwekkingsvermogen van 50 kW tot 1.000 kW;
- Grote windturbines: mast vanaf 60 meter, wiekdiameter vanaf 50 meter en een maximaal opwekkingsvermogen vanaf 1.000 kW.

De bouw van windturbines met een hoogte van minder dan 25 meter is een verantwoordelijkheid van gemeenten. In de verordening zijn alleen regels opgenomen voor (middel)grote windturbines. De gemeente onderzoekt binnen de gemeente op welke plekken de plaatsing van windturbines inpasbaar is in de omgeving. In het algemeen geldt dat hierbij zo veel als mogelijk wordt aangesloten bij de karakteristiek van het landschap. Vanwege het grootschalige karakter van de turbines heeft de ontwikkeling bij zogenaamde grootschalige landschappen, zoals grootschalige (middel)zware bedrijventerreinen, hoofdinfrastructuur en het grootschalige polderlandschap de voorkeur. Bijkomend voordeel is dat in een dergelijke omgeving vaak ook minder hindergevoelige functies aanwezig zijn. Een plan dat de

nieuwvestiging van windturbines mogelijk maakt bevat de onderbouwing dat de ontwikkeling past bij de maat en schaal van het gebied.

Lid 1 Voorwaarden

Inpassing in de omgeving

Vanuit het streven naar omgevingskwaliteit geldt als basis bij alle ontwikkelingen de toepassing van de principes voor een evenredige toedeling van functies uit [paragraaf 5.1.2](#) waarbij volgens de methodiek van diep-rond-breed uit de Brabantse omgevingsvisie wordt gekeken naar de effecten van een ontwikkeling op omliggende waarden en functies. Hierbij wordt specifiek aandacht gevraagd naar het effect van windturbines op diverse vogels en andere fauna. Dat is nodig om inzicht te krijgen in welke mitigerende maatregelen getroffen kunnen worden om faunaslachtoffers te voorkomen.

Clustering

Om versnippering te voorkomen en verrommeling tegen te gaan, is het beleid van de provincie gericht op clustering van windturbines. Er zijn daarom geen mogelijkheden voor de ontwikkeling van solitaire windturbines. Er moet minimaal sprake zijn van drie windturbines in een lijn- of clusteropstelling. De realisatie van de windturbines kan gefaseerd en door meerdere exploitanten geschieden.

Maatschappelijke meerwaarde

Om de betrokkenheid van de inwoners en draagvlak voor duurzame energie te vergroten, geldt dat de ontwikkeling maatschappelijke meerwaarde geeft. Een maatschappelijke meerwaarde wordt onderbouwd door de maatregelen die zijn getroffen om de impact van de windturbines op de omgeving te beperken en de bijdrage aan andere maatschappelijke doelen. Dit zijn niet alleen doelen vanuit duurzaamheid maar ook gericht op vergroten van draagvlak bijvoorbeeld doordat inwoners kunnen participeren in het project of doordat de ontwikkeling bijdraagt aan maatschappelijke cohesie of (financiële) bijdragen aan maatschappelijke opgaven. Het enkele gegeven dat het project duurzame energie oplevert, is niet voldoende. Een goede invulling van deze voorwaarde garandeert tevens betrokkenheid van de inwoners door meespraak bij het project. Maatschappelijke meerwaarde staat los van de verplichte kwaliteitsverbetering landschap, zoals opgenomen in [artikel 5.11](#).

Afstemming

Vanuit een zorgvuldig gebruik van de open ruimte, afstemming van duurzame energieprojecten in een gebied en de in sommige gebieden beperkte capaciteit van het netwerk, geldt als randvoorwaarde dat projecten zijn afgestemd met omliggende gemeenten en de netwerkbeheerder. Bij de afweging spelen diverse aspecten een rol, zoals een efficiënte aansluiting op het energienet in samenspraak met de netwerkbeheerders, de kosten die gemoeid zijn met het aanleggen van energie-infrastructuur maar ook aspecten rondom zorgvuldig ruimtegebruik en omgevingskwaliteit. Door de ontwikkeling van locaties voor turbines af te stemmen met omliggende gemeenten is een ontwerpende aanpak beter haalbaar. Bovendien past een goede afstemming binnen de diep-rond-breed methodiek uit de Brabantse omgevingsvisie en bij het samenwerken als 1 overheid.

Tijdelijk karakter

De ontwikkeling van windturbines heeft in beginsel een tijdelijk karakter. Het is belangrijk dat er door de ontwikkeling geen rechten ontstaan die op termijn kunnen leiden tot andere gebruiksfuncties of claims voor nadeelcompensatie. Daarom is aan de ontwikkeling van windturbines in landelijk gebied de voorwaarde verbonden dat deze uitsluitend tijdelijk zijn toegestaan met een maximale gebruikstermijn van 25 jaar. Hierbij moet juridisch en financieel zijn geborgd dat de windturbines na afloop van deze periode worden verwijderd en dat de situatie van voor de realisatie van windturbines wordt hersteld, met uitzondering van eventuele investeringen die in het versterken van de landschappelijk kwaliteit zijn gedaan. De onderbouwing van het besluit biedt ook inzicht in de overige gestelde randvoorwaarden. Het is uiteraard ook mogelijk dat een visie waarin het gemeentelijk beleid is afgewogen als onderbouwing van het besluit dient. Het tijdelijk karakter kan geborgd worden met een regeling voor tijdelijk gebruik in het omgevingsplan of met het verlenen van een tijdelijke omgevingsvergunning voor een buitenplanse omgevingsplanactiviteit. Het werken met een

tijdelijke omgevingsvergunning voor een buitenplanse omgevingsplanactiviteit is overigens efficiënt vanuit het terugdringen van bestuurslasten omdat er geen procedures voor wijziging van omgevingsplan doorlopen hoeven te worden. Zoals in de toelichting op [artikel 5.1](#) is opgenomen, bestaat er wel het voornemen om voor dit soort ontwikkelingen adviesrecht voor Gedeputeerde Staten in te stellen. De gemeente bepaalt een objectief moment wanneer de 25-jaars termijn begint te lopen.

Omdat het belangrijk is dat voor eenieder kenbaar is welke tijdelijke mogelijkheden vergund zijn, vragen wij aan gemeenten om dit te registreren via een openbare voorziening die openbaar toegankelijk is ([artikel 9.4 Registratieplicht tijdelijke functies en activiteiten](#)). Een dergelijk overzicht is ook van belang voor toezicht en handhaving. Als gemeenten een overzicht bijhouden is het wenselijk dat dit openbaar is, zodat het voor eenieder duidelijk is wanneer de gunningstermijn is afgelopen. Uiteraard geldt vanuit het vereiste van tijdelijkheid ook dat de gemeente na afloop van de periode toeziet op de sanering van de windturbines. In specifieke gevallen kan daarbij ook tot een nieuwe tijdelijke termijn besloten worden.

Mitigerende maatregel voorkomen faunaslachtoffers

Het omgevingsplan of de vergunning moet borgen dat er mitigerende maatregelen worden getroffen ter voorkoming van faunaslachtoffers. Het Rijk, Provincies, NWEA, TenneT en groene partijen (Vogelbescherming Nederland, Zoogdiervereniging en de Natuur en Milieu Federaties) werken hierbij samen in het traject [natuurinclusieve Energietransitie voor wind en hoogspanning op land \(NIEWHOL\)](#). Het doel van dit traject is om te komen tot afspraken waarmee zowel wordt gezorgd voor de doorgang van de ontwikkeling van windparken en hoogspanningsverbindingen op land, als voor een vermindering van de negatieve effecten ervan op de staat van instandhouding van kwetsbare vogels en vleermuizen. In het kader van dat traject zijn bouwstenen ontwikkeld met afspraken over:

- mitigerende maatregelen;
- onderzoek en monitoring;
- populatieversterkende maatregelen;
- governance en financiering.

In deze verordening sluiten wij bij die afspraken aan. In de afspraken is een verplichting opgenomen voor de windproducent om de effectiviteit van de maatregelen te monitoren en daarover verslag uit te brengen aan Gedeputeerde Staten. Voor Gedeputeerde Staten is een verplichting opgelegd om periodiek verslag uit te brengen aan Provinciale Staten over de inzet van mogelijke maatregelen en de effectiviteit daarvan ([artikel 7.24 Rapportage faunabeschermende maatregelen bij windturbines](#)).

Lid 2 Afwijkmogelijkheid gebaseerd op visie op duurzame energie

Zoals ook aangegeven in de omgevingsvisie is een integraal ontwerpende aanpak van belang bij de ontwikkeling van duurzame energie. Als uit een integraal met omliggende gemeenten afgestemde visie blijkt dat de mogelijkheden voor clustering vanwege gebiedsspecifieke omstandigheden, zoals een kleinschalig landschapstype beperkt zijn, biedt de regeling in het tweede lid, onder voorwaarden een mogelijkheid voor maatwerk. Het is daarbij van belang dat hierover ook tijdig afstemming plaatsvindt met de provincie.

Dit lid biedt een mogelijkheid voor maatwerk binnen de uitgangspunten die in de Brabantse omgevingsvisie zijn opgenomen. Dat betekent dat clustering van windturbines uitgangspunt is en blijft. In een voorkomend geval kan daar, na gedegen onderbouwing en afweging, van worden afgeweken. Bijvoorbeeld omdat de inpassing van drie turbines vanwege het aanwezige kleinschalige landschap niet of moeilijk inpasbaar is. Of omdat een weg door meerdere gemeenten loopt en er -bezien vanuit de gehele weg - een plaatsingsritme wordt vormgegeven waardoor op lokaal niveau de plaatsing niet als cluster van drie wordt gezien maar op een hoger schaalniveau wel.

Het is daarom belangrijk dat de maatwerkmogelijkheid wordt gekoppeld aan een (intergemeentelijke) visie. Hierdoor is ook het verbinden van de energieopgave met andere opgaven beter realiseerbaar en biedt een visie een goed instrument om met omliggende gemeenten en de netwerkbeheerder de ontwikkeling van duurzame energie af te stemmen en vorm te geven.

Artikel 5.52 Aanvullende regels voor windturbines in het Natuur Netwerk Brabant

Dit artikel bevat een regeling voor het tijdelijk toelaten van windturbines langs hoofdinfrastructuur binnen het NNB. De opgave om te voorzien in voldoende duurzame energie beschouwen wij als een zwaarwegend maatschappelijk belang. Om aan energiedoelen te kunnen voldoen, blijkt dat er vaak mogelijkheden bestaan voor het tijdelijk oprichten van windturbines langs hoofdinfrastructuur. Langs deze hoofdinfrastructuur ligt echter ook vaak NNB. Als het vanuit het belang van een lijnopstelling of geclusterde opstelling nodig is dat de plaatsing plaatsvindt in het NNB, is de tijdelijke plaatsing in het NNB mogelijk. Hierdoor blijft de natuurfunctie onder de windturbine gehandhaafd wat de voorkeur heeft boven het herbegrenzen van NNB nu het een tijdelijke functie betreft.

De aantasting van waarden door de plaatsing van de voet en de aanleg van de weg en aansluiting moeten wel volledig gecompenseerd worden overeenkomstig [artikel 5.37 Compensatie](#). Voor de compensatie van de verstoring (overdraai van de wieken over het NNB door geluid etc.) gelden andere uitgangspunten. De omvang daarvan wordt per geval via maatwerk bepaald. De bepalingen over de verstoring vanwege externe werking van ontwikkelingen buiten het NNB uit [artikel 5.31](#), is van overeenkomstige toepassing.

De mogelijkheden bestaan nadrukkelijk alleen voor hoofdinfrastructuur. Dit betreft onder andere rijkswegen, provinciale wegen en hoofdvaarwegen ten behoeve van doorgaand (vaar)verkeer.

Artikel 5.53 Windturbines in Stedelijk gebied

Voor windturbines in Stedelijk gebied gelden minder voorwaarden voor de ontwikkeling omdat de ontwikkeling niet gepaard gaat met nieuw ruimtebeslag. Voor een toelichting op de voorwaarden wordt verwezen naar [artikel 5.51 Windturbines in Landelijk gebied](#).

Artikel 5.54 Zonneparken in Landelijk gebied

In toenemende mate worden er initiatieven ontwikkeld voor het opwekken van zonne-energie. Hiervoor bestaan mogelijkheden op daken. Daarnaast zijn er mogelijkheden voor grondgebonden zonneparken in stedelijk gebied en op bestaande bebouwde locaties in het landelijk gebied zoals rioolzuiveringsinstallaties, stortplaatsen maar ook op vrijkomende agrarische locaties.

Vanuit zorgvuldig ruimtegebruik en behoud van schaarse landbouwgronden heeft plaatsing van zonnepanelen op daken in stedelijk gebied of op braakliggende gronden in of aansluitend op stedelijk gebied -als onderdeel van een stedelijke ontwikkeling- een sterke voorkeur. Dat heeft het voordeel dat ze dicht bij de gebruiker en energiesystemen worden geplaatst wat bijdraagt aan zorgvuldig ruimtegebruik en effectief is vanuit kostenminimalisatie. Vanuit zorgvuldig ruimtegebruik bestaan er ook mogelijkheden voor de ontwikkeling van zon door meervoudig ruimtegebruik in Landelijk gebied, bijvoorbeeld op (gunstig) gelegen daken van agrarische gebouwen, op waterbassins, bij rioolwaterzuiveringen of voormalige stortplaatsen. De verwachting is dat dit onvoldoende blijkt om in de behoefte te voorzien.

Daarom wordt de mogelijkheid geboden om onder voorwaarden en na zorgvuldige afweging ook zelfstandige opstellingen van zonneparken te ontwikkelen in landelijk gebied, na toepassing van de zonneladder. Hierbij is een regionale afstemming van belang, bijvoorbeeld omdat in de ene gemeente ruime mogelijkheden bestaan voor zon op daken terwijl die mogelijkheid in een andere gemeente veel beperkter is. Daarom is de ontwikkeling van zonneparken gekoppeld aan de afspraken die daarover in het regionaal overleg zijn gemaakt. Dit kunnen afspraken zijn die daarover worden gemaakt in het kader van de opstelling van de Regionale Energie Strategie (RES) of andere regionale afspraken.

Zonneladder

De zonneladder is een instrument om vanuit zorgvuldig ruimtegebruik af te wegen welke mogelijkheden er binnen een gemeente bestaan om invulling te geven aan de duurzame energie doelstellingen. Het is een berekeningsmethode voor de behoefte aan het vereiste areaal zonneparken dat nodig is, naast het benutten van alle dakpotentieel en

gronden in stedelijk gebied voor zon, om de duurzaamheidsdoelstelling te kunnen halen. Het komt erop neer dat in het plan/de ruimtelijke onderbouwing/de gemeentelijke visie de behoefte aan grondgebonden zonneparken in het landelijk gebied goed onderbouwd wordt door de gemeente. Hierbij brengt de gemeente in beeld wat de mogelijkheden van andere duurzame energiebronnen (o.a. wind) zijn, de mogelijkheden voor zon op dak in stedelijk gebied en de mogelijkheden voor meervoudig ruimtegebruik in Landelijk gebied. Daarbij wordt vooral ingestoken op mogelijkheden op daken van (gunstig gelegen) gebouwen, wegbermen, langs spoorlijnen, op water, op stortplaatsen, grond- en slibdepots, op vloeivelden of RWZI-terreinen etc. Uit deze inventarisatie volgt welke resterende behoefte er is voor duurzame energie.

Om aan de energiedoelen te voldoen is vervolgens een zorgvuldige ruimtelijke afweging van locaties nodig waarbij zorgvuldig ruimtegebruik en omgevingskwaliteit (diep, breed, rond kijken) voorop staat. Een regionale afstemming met mogelijkheden die in omliggende gemeenten mogelijk zijn op locaties binnen stedelijk gebied of door meervoudig ruimtegebruik in landelijk gebied maakt deel uit van die zorgvuldige afweging. Als het nodig is om in de behoefte te voorzien door de ontwikkeling van zonneparken, is ook aandacht nodig voor de waarde van vruchtbare landbouwgronden voor agrarisch gebruik en onze voedselproductie.

De zonneladder geeft geen sturing aan de volgtijdelijkheid van de realisatie zonprojecten. Zo betekent het niet dat eerst alle voor zonnepanelen geschikte daken vol moeten liggen, voordat er zonneparken gerealiseerd mogen worden. Gezien de veelheid aan knelpunten die er nog spelen bij de realisatie van zon-op-dakprojecten en de provinciale duurzaamheidsopgave van 50% duurzame energie in 2030 en de afspraken in het Klimaatakkoord van 35 TWh in 2030, is dat ook niet wenselijk. Zo zijn er onder meer knelpunten die spelen op het gebied van wet- en regelgeving maar ook netaansluiting en –capaciteit en bedrijfsvoering. Het oplossen van deze knelpunten bij zon-op-dakprojecten kost tijd.

Voorwaarden

Afwegingskader

Belangrijke voorwaarde bij de ontwikkeling van zonneparken is dat de noodzaak van de ontwikkeling volgt uit de toepassing van de zonneladder; een onderzoek waaruit blijkt dat de mogelijkheden voor de opwekking van duurzame energie binnen bestaand ruimtebeslag en door meervoudig ruimtegebruik (zoals op daken) onvoldoende is. Hierbij ligt uiteraard ook een relatie met de mogelijkheden van duurzame energie door wind. Ook is onderzocht waar de ontwikkeling van een zonnepark dan het beste kan plaatsvinden. De afweging voor een goede locatie wordt vorm gegeven via de basisprincipes in paragraaf paragraaf 5.1.2. Het onderzoek biedt dus een gedegen ruimtelijke onderbouwing van de behoefte aan duurzame energie en een afweging van locaties en gaat in op aspecten als:

- Wat is de energiebehoefte op langere termijn?
- Hoe kan daarin worden voorzien (wind, geothermie, zon)?
- Welke capaciteit kan opgewekt worden met zon op locaties in stedelijk gebied, aansluitend op stedelijk gebied of door meervoudig ruimtegebruik in landelijk gebied?
- Zijn er onbenutte mogelijkheden in stedelijk gebied in omliggende gemeenten?
- Welke locaties zijn geschikt voor de resterende opgave van duurzame energie voor de ontwikkeling van monofunctionele zonneparken?
- Welke randvoorwaarden zijn er daarbij vanuit omgevingskwaliteit / zorgvuldig ruimtegebruik?

Idealiter maakt dit afwegingskader deel uit van een (intergemeentelijke) visie op duurzame energie en daarop gebaseerde afspraken, bijvoorbeeld een Regionale Energie Strategie.

Inpassing in de omgeving

Vanuit het streven naar omgevingskwaliteit geldt als basis bij alle ontwikkelingen de toepassing van de principes voor een evenredige toedeling van functies uit paragraaf 5.1.2 waarbij volgens de methodiek van diep-rond-breed uit de Brabantse omgevingsvisie wordt gekeken naar de effecten van een ontwikkeling op omliggende waarden en functies en hoe de ontwikkeling kan bijdragen aan de ontwikkeling van omgevingskwaliteit.

Afstemming en regionale afspraken

Vanuit zorgvuldig gebruik van de open ruimte, afstemming van duurzame energieprojecten in een gebied en de in sommige gebieden beperkte capaciteit van het netwerk, geldt als randvoorwaarde dat projecten zijn afgestemd met omliggende gemeenten via regionaal overleg en met de netwerkbeheerder. Bij de afweging spelen diverse aspecten een rol, zoals een efficiënte aansluiting op het energienet in samenspraak met de netwerkbeheerders, de kosten die gemoeid zijn met het aanleggen van energie-infrastructuur maar ook aspecten rondom zorgvuldig ruimtegebruik en omgevingskwaliteit. Deze aanpak past ook bij de regionale energie strategieën die vanuit het Rijk worden gevraagd.

In sommige regio's bestaan er ruime mogelijkheden voor het opwekken van zonne-energie op daken van bijvoorbeeld grootschalige bedrijventerreinen. De duurzaamheidsdoelen kunnen dan op een hoger schaalniveau dan dat van een individuele gemeente worden gerealiseerd. Vanuit zorgvuldig ruimtegebruik, omgevingskwaliteit en behoud van landbouwgronden wil de provincie deze mogelijkheden zoveel mogelijk benutten. Daarom is opgenomen dat de realisatie van monofunctionele zonneparken in Landelijk gebied moeten passen in daarover gemaakte regionale afspraken. Deze voorwaarde gaat verder dan alleen het onderling, regionaal afstemmen van zonneparken.

Maatschappelijke meerwaarde

Vanuit het nu voorgestelde kader worden er geen beperkingen gesteld aan de locatie waar zonneparken ontwikkeld kunnen worden of aan de omvang daarvan. Dat betekent dat er ook mogelijkheden voor nieuwvestiging zijn. Daarom is in de voorwaarden een bepaling opgenomen rondom maatschappelijke meerwaarde. Naarmate de inbreuk op de basisregels groter is, verwachten wij een grotere inspanning op het gebied van een bijdrage aan maatschappelijke doelen. Bijvoorbeeld als er een zonnepark gerealiseerd wordt van 10 hectare dat dit bijdraagt aan sloop van vrijkomende opstallen elders. Maatschappelijke meerwaarde is ook gericht op de betrokkenheid van inwoners bijvoorbeeld doordat inwoners kunnen participeren in het project of doordat de ontwikkeling bijdraagt aan maatschappelijke cohesie of (financiële) bijdragen aan andere maatschappelijke opgaven, zoals de ontwikkeling van natuur of landschap. Het enkele gegeven dat het project duurzame energie oplevert is niet voldoende. Een goede invulling van deze voorwaarde garandeert ook betrokkenheid van de inwoners door meespraak bij het project. Maatschappelijke meerwaarde staat los van de verplichte kwaliteitsverbetering landschap, zoals opgenomen in [artikel 5.11](#).

Tijdelijkheid

In beginsel voorzien zonneparken in een tijdelijke behoefte. De technologische ontwikkeling voor het opwekken van zonne-energie gaat steeds verder waardoor er steeds meer mogelijkheden ontstaan voor meervoudig ruimtegebruik zoals op daken (op het noorden), op muren, geïntegreerd in ruiten, op wegen enzovoorts. Het is daarom goed al bij het toelaten na te denken over hoe de sanering wordt veiliggesteld.

Vanwege dit tijdelijke karakter van zelfstandige opstellingen voor zonne-energie is de ontwikkeling daarom uitsluitend mogelijk met een regeling voor tijdelijk gebruik in het omgevingsplan of de toepassing van een tijdelijke omgevingsvergunning voor een buitenplanse omgevingsplanactiviteit. Na afloop van de toegelaten termijn van 25 jaar geldt dat als voorwaarde dat de zonnepanelen en de daarbij behorende voorzieningen worden verwijderd. Dit betekent dat de situatie van voor de ontwikkeling wordt hersteld, behoudens eventuele maatregelen gericht op het versterken van de landschappelijke kwaliteit. Het toepassen van een tijdelijke omgevingsvergunning is overigens efficiënt vanuit het terugdringen van bestuurslasten omdat er geen omgevingsplanprocedures doorlopen hoeven te worden bij aanvang of na afloop van het gebruik. Zoals in de toelichting op [artikel 5.1](#) is opgenomen, bestaat er wel het voornemen om voor dit soort ontwikkelingen adviesrecht voor Gedeputeerde Staten in te stellen. De gemeente bepaalt op welk objectief moment de termijn begint te lopen.

Omdat het belangrijk is dat voor eenieder kenbaar is welke tijdelijke mogelijkheden vergund zijn, vragen wij aan gemeenten om dit te registreren via een openbare voorziening die openbaar toegankelijk is ([artikel 9.4 Registratieplicht tijdelijke functies en activiteiten](#)). Een dergelijk overzicht is ook van belang voor toezicht en handhaving. Als gemeenten een overzicht bijhouden is het wenselijk dat dit openbaar is, zodat het voor eenieder duidelijk is wanneer de gunningstermijn is afgelopen. Uiteraard geldt vanuit het vereiste van tijdelijkheid ook dat de gemeente na afloop van de periode toeziet op de sanering van het zonnepark. In een specifiek geval kan dat ook betekenen dat er een nieuw

besluit met een tijdelijke termijn wordt gesteld.

Afdeling 5.5 Ontwikkeling van stedelijke functies en mobiliteit

Voor stedelijke functies zijn er twee werkingsgebieden opgenomen:

1. Stedelijk gebied: gebieden met een stedelijke functie, waar voorzieningen zijn gevestigd en waar toekomstige stedelijke ontwikkeling plaatsvindt
2. Bebouwd gebied: grotere clusters van aaneengesloten bebouwing in het landelijk gebied, zoals cluster vanaf 50 woningen of meerdere bedrijfspercelen of een bovenregionale recreatievoorziening.

Er is een basisregeling geformuleerd voor een duurzame stedelijke ontwikkeling. Uitgangspunt daarbij is dat eerst de mogelijkheden in Stedelijk gebied worden benut of de mogelijkheden in leegkomend of leegstaand erfgoed elders in de gemeente. Als daarbinnen vanuit kwalitatieve- of kwantitatieve overwegingen geen ruimte beschikbaar is, kan een afweging worden gemaakt voor nieuw ruimtebeslag. De gemeente weegt met behulp van de basisprincipes in paragraaf 5.1.2 de locatie af waar een nieuwe stedelijke ontwikkeling het beste gerealiseerd kan worden.

Binnen bebouwd gebied is enige verdichting mogelijk, maar is in principe geen stedelijke ontwikkeling gewenst tenzij deze locatie als meest geschikt naar voren komt.

Vanuit de vraag naar collectieve woonvormen is voorts een regeling opgenomen die de ontwikkeling van collectieve woonvormen op bestaande bouwpercelen in het landelijk gebied mogelijk maakt. In het geval dat een initiatief geen gebruik wil maken van een bestaand bouwperceel, kan overwogen worden toepassing te geven aan artikel 5.14 Maatwerk met als doel omgevingskwaliteit.

Bij stedelijke ontwikkelingen is de relatie gelegd met de afspraken die in het regionaal overleg zijn gemaakt.

Artikel 5.55 Duurzame stedelijke ontwikkeling

Noord-Brabant heeft de ambitie tot de top van Europese kennis- en innovatie regio's te blijven behoren. Een aantrekkelijk leef-, woon- en vestigingsklimaat is hiervoor een essentiële voorwaarde. Dit zorgt ervoor dat bedrijven de weg naar Brabant weten te vinden, werknemers hier prettig wonen en innovaties sneller plaatsvinden. Daarom streven wij naar duurzame verstedelijking. Om te verduidelijken welke aspecten daarbij een rol spelen, zijn in het tweede lid een aantal aspecten benoemd die daarbij om aandacht vragen. Gebaseerd op de Brabantse omgevingsvisie wordt aandacht gevraagd voor de opgaven vanuit een veilige, gezonde leefomgeving, energietransitie, klimaatadaptatie en een concurrerende, duurzame economie en duurzame mobiliteit. Daarom zijn deze aspecten specifiek benoemd zodat die van begin af aan bij de ontwikkeling van een plan betrokken worden. Idealiter worden aspecten daarbij in samenhang met elkaar afgewogen. Door bij de inrichting van een stedelijke ontwikkeling rekening te houden met een goede groen-blauwe inrichting en directe verbindingen naar voorzieningen voor voetgangers en fietsers, wordt een bijdrage geleverd aan klimaatadaptatie en het verminderen van hittestress. De aanleg van parken draagt ook bij aan beweging en sociale verbondenheid. Met rechtstreekse fietsverbindingen zijn voorzieningen goed bereikbaar, wordt autoverkeer voor kleine afstanden beperkt waardoor de lucht schoner wordt en wordt beweging gestimuleerd. Een slimme inrichting draagt bij aan verschillende opgaven en zorgvuldig omgaan met de beschikbare ruimte.

Zorgvuldig ruimtegebruik

Zorgvuldig ruimtegebruik is dat als basisprincipe is opgenomen vanuit de zorg voor een goede omgevingskwaliteit, is hierbij uitgangspunt. Dat betekent dat een stedelijke ontwikkeling voor wonen, werken of voorzieningen in beginsel plaatsvindt binnen Stedelijk gebied en dat de ruimte binnen Stedelijk gebied zo goed als mogelijk wordt benut. Hierbij past ook dat er wordt gekeken naar eventuele hergebruiksmogelijkheden van leegstaand of leegkomend erfgoed, zoals industriële complexen, kloosters, verzorgingshuizen et cetera. Vanuit de ladder voor verstedelijking die in het besluit ruimtelijke ordening is opgenomen gelden dienaangaande ook voorwaarden.

Regionaal overleg

Omdat de stedelijke ontwikkeling van wonen, werken en voorzieningen ook bovengemeentelijke gevolgen kan hebben, worden hierover binnen het regionale overleg afspraken gemaakt. Het is belangrijk dat stedelijke ontwikkelingen op een juist niveau zijn afgestemd met andere initiatieven zowel vanuit kwantiteit als vanuit kwaliteit. In dit artikel wordt de koppeling met die afspraken gelegd, waardoor deze doorwerking krijgen bij de ontwikkeling van plannen.

Onderbouwing

De onderbouwing van een plan is maatwerk.

Bij *woningbouw* zijn omvang en ligging van de ontwikkeling belangrijke punten. De bouw van een enkele woning heeft andere gevolgen dan een grote herstructurerings- of inbreidingslocatie langs het spoor of drukke wegen. Bij woningbouw zijn omvang en ligging van de ontwikkeling belangrijke punten. Maar ook hoe met de inrichting gezondheid bevordert kan worden, bijvoorbeeld door een snelle fietsverbinding met voorzieningen of doordat een groene omgeving uitnodigt tot bewegen en ontmoeten.

De *ontwikkeling van bedrijventerrein* is belangrijk om ruimte te bieden aan bedrijven die vanwege hun bedrijfsvoering effect hebben op hun omgeving en daardoor overlast kunnen geven op hindergevoelige functies als wonen of zorgfuncties. Een bestemmingsplan moet inzicht bieden in de effecten op de omgeving maar zorgt ook dat een bedrijventerrein deze opvangfunctie blijvend kan vervullen.

Vanuit zorgvuldig ruimtegebruik is het belangrijk dat een deel van de behoefte aan nieuwe bedrijventerreinen en kantorenlocaties wordt gerealiseerd door verouderde locaties te herstructureren en de ruimte op bestaande locaties beter te benutten. Voorbeelden van mogelijkheden om ruimte intensiever en meervoudig te gebruiken zijn bijvoorbeeld de aanleg van ondergrondse of inpandige parkeervoorzieningen, het meer in de hoogte bouwen, het terugdringen van restruimte en gezamenlijk parkmanagement.

Onderdeel van zorgvuldig ruimtegebruik betreft ook:

- Het opnemen van een bij het terrein passende kavelomvang: in geval van locaties in Landelijk gebied is het niet gewenst dat 1 of 2 bedrijven alle capaciteit opgebruiken. De bedrijventerreinen bij kernen in landelijk gebied zijn juist bedoeld voor de kleinere en middelzware bedrijven die bijdragen aan de vitaliteit van die kernen. Voor grote (re) bedrijven zijn ook in de landelijke regio's regionale terreinen beschikbaar.
- Het beperken van oneigenlijk gebruik van bedrijventerreinen door functies als wonen of detailhandel wordt beperkt. Vanuit provinciaal belang is het nodig dat er op de (middel) zware bedrijventerreinen ruimte is en blijft voor zwaardere bedrijvigheid met een zogenaamd NIMBY-profiel (Not In My Backyard), zoals afvalverwerkende bedrijven, mestbewerkingsinitiatieven en overige bedrijven die overlast naar hun omgeving (kunnen) geven. Door hindergevoelige functies verspreid op een terrein toe te laten, ontstaan er beperkingen voor die functies.

Het is belangrijk dat gemeenten passende kaders in het bestemmingsplan opnemen die zorgvuldig ruimtegebruik bevorderen.

Met het oog op de aantrekkelijkheid van Brabant is ook een vitale en toekomstbestendige *detailhandelsstructuur* van groot belang. Een detailhandelsstructuur waarin plaats is voor innovaties en die ruimte biedt aan 'crossovers' (verbindingen) met diverse andere economische en sociaal-maatschappelijke ontwikkelingen.

De detailhandelsmarkt is daarbij onderhevig aan structurele veranderingen. Door een toenemende mobiliteit van de consument, een ruimer blikveld van de ondernemer, demografische ontwikkelingen en een toename van internetshoppen is er minder behoefte aan fysieke winkelruimte. Dit betekent dat ondernemers, ontwikkelaars, gemeenten en beleggers zorgvuldig moeten omgaan met het bijbouwen van nieuwe winkels. Iedere nieuwe detailhandelsontwikkeling heeft ook gevolgen voor de bestaande situatie, niet alleen in de betreffende gemeente maar ook in omliggende gemeenten. Vanwege de schaalvergroting is detailhandel niet meer uitsluitend een lokale, maar een bovenlokale of regionale aangelegenheid.

De voornaamste taak van de provincie is om (ruimtelijke) ontwikkelingen van detailhandelslocaties regionaal en bovenregionaal af te stemmen. De aanpak van de detailhandel is op eenzelfde wijze vormgegeven, zoals dat voor bedrijventerreinen, kantoren en woningbouw het geval is. In het regionaal overleg wil de provincie met gemeenten

afspraken maken over welke detailhandelslocaties regionaal en bovenregionaal worden afgestemd. Voor detailhandelsontwikkelingen is ook een expertteam detailhandel ingesteld dat adviseert aan gemeenten en provincie.

Artikel 5.56 Afwijkende regels stedelijke ontwikkeling

Als er vanuit kwaliteit of kwantiteit in Stedelijk gebied onvoldoende ruimte aanwezig is, dan bestaat er de mogelijkheid dat een stedelijke ontwikkeling binnen het werkingsgebied Landelijk gebied wordt gerealiseerd. Als er nieuw ruimtebeslag nodig is, wordt met toepassing van de basisprincipes uit paragraaf 5.1.2 Basisprincipes voor een evenwichtige toedeling van functies gekeken naar welk gebied daarvoor in aanmerking komt en onder welke voorwaarden.

Rekening houden met de waarden in een gebied, zoals bijvoorbeeld cultuurhistorische waarden of groenblauwe waarden, kan ook betekenen dat een stedelijke ontwikkeling alleen mogelijk is als er extra inspanningen worden gedaan voor inpassing van die waarden of versterking van die waarden. Als voor een locatie waarden zijn geïdentificeerd in deze verordening geldt dat de stedelijke ontwikkeling rekening houdt met de opgenomen regels en dat de stedelijke ontwikkeling plaatsvindt in samenhang en in evenredigheid met een groene en blauwe landschapsonwikkeling binnen het gebied of de naaste omgeving. De rode ontwikkeling vindt dus in een evenredige verhouding met de ontwikkeling van de aanwezige cultuurhistorische waarden of landschapswaarden plaats. In deze gebieden is een intensieve verstedelijking vanuit de zorgplicht voor omgevingskwaliteit in het algemeen niet passend. Het is gewenst dat over een concrete invulling tijdig overleg met de provincie wordt gevoerd.

Artikel 5.57 Maatwerk in Bebouwd gebied

Het werkingsgebied Bebouwd gebied is nieuw in de Omgevingsverordening. Dit zijn gebieden die in het Landelijk gebied liggen en waar al een grote hoeveelheid bebouwing aanwezig is. Sommige van deze gebieden werden in het verleden ook wel aangeduid als integratie stad-landgebied. Een reden om een uitloper van Stedelijk gebied op te nemen als Bebouwd gebied kan liggen in de afweging dat daardoor nog ontwikkelingsruimte wordt geboden aan veehouderijen die in het gebied gevestigd zijn. Binnen Stedelijk gebied, waar de keuze is gemaakt voor stedelijke ontwikkelingen, is de ontwikkeling van veehouderijen niet gewenst.

Binnen Bebouwd gebied is vanuit provinciaal belang en rekening houdend met aanwezige kwaliteiten en de omgeving, verdichting mogelijk. Het gaat dan in de meeste gevallen niet om grootschalige stedelijke ontwikkelingen. Hoofregel is dat die plaatsvinden in of aansluitend op Stedelijk gebied.

Bebouwd gebied is een specifiek werkingsgebied dat samen kan gaan met andere werkingsgebieden, zoals het Natuur Netwerk Brabant of andere gebieden met een waarde-aanduiding. Bij het mogelijk maken van ontwikkelingen binnen Bebouwd gebied geldt uiteraard dat rekening gehouden wordt met de aanwezige waarden.

Dit artikel betreft een maatwerkregeling gericht op versterken van omgevingskwaliteit in en om het gebied. Gemeenten ontwikkelen hiervoor beleid. Het versterken van omgevingskwaliteit is mogelijk met inzet van de Ontwikkelingsmaatschappij ruimte voor ruimte door de ontwikkeling van ruimte voor ruimtekavels. Ook is inzet van een specifieke rood-voor-groen regeling mogelijk waarbij wordt ingezet op kwaliteitsverbetering van de gebieden of door met fondsvorming kwaliteitsverbetering elders te realiseren, bijvoorbeeld door sloop van leegstaand vastgoed. De regeling is zo ingericht dat er een gelijk speelveld binnen de provincie wordt geborgd. Zowel tussen gemeenten maar ook met de andere (maatwerk)mogelijkheden voor de ontwikkeling van een woning, zoals de ontwikkeling van een woning vanwege artikel 5.14 Maatwerk met als doel omgevingskwaliteit of artikel 5.15 Ruimte-voor-ruimtekavel. In alle gevallen vereist de toepassing van de regeling een investering in omgevingskwaliteit. Daarom is de omvang van de fysieke tegenprestatie aan het versterken van omgevingskwaliteit in dit artikel gelijk getrokken met de omvang van de tegenprestatie voor een woning in die artikelen.

Om een eenduidige werkwijze van deze regeling binnen de provincie te bevorderen, waarbij er natuurlijk wel verschillen mogelijk zijn vanuit een gebiedsgerichte aanpak, is een voorwaarde opgenomen dat bij de planontwikkeling deskundigen op het gebied van omgevingskwaliteit, waaronder ook een provinciaal medewerker, worden betrokken.

Het is ook mogelijk dat het werkingsgebied Bebouwd gebied op basis van een concrete ontwikkeling op een gebied

wordt gelegd. Hiervoor is dan een wijziging van de omgevingsverordening mogelijk. Het is gewenst dat voorafgaand aan een verzoek overleg plaatsvindt met medewerkers van de provincie. Voor het opnemen als Bebouwd gebied gelden een aantal uitgangspunten:

- het gaat om een groot aaneengesloten cluster van bebouwing met overwegend stedelijke functies;
- in beginsel is geen stedelijke ontwikkeling voorzien in of aansluitend op het gebied (zie ECLI:NL:RVS:2017:1724);
- er is sprake van een menging van functies waardoor een aanduiding Stedelijk gebied geen recht doet aan de situatie of belemmerend werkt voor de ontwikkeling van de aanwezige functies.

Artikel 5.58 Maatwerk voor collectieve woonvormen

Brabant kent de komende jaren een grote woningbouwopgave. Belangrijk daarbij is dat er niet alleen voldoende woningen worden gebouwd maar ook dat in kwalitatieve zin de juiste woningen worden gebouwd, aansluitend op de actuele vraag en inspeliend op veranderingen in die vraag en aanbod vanwege demografische en sociaal-maatschappelijke trends. De belangrijkste trends die van invloed zijn op de kwalitatieve vraag zijn:

- het toenemend aantal alleenstaanden;
- de wens van een grote variëteit aan 'woonconsumenten' om minder individueel en meer samen
- te wonen en te leven, vaak vormgegeven via collectieve zelfbouw (cpo);
- de sterke vergrijzing die zich uit in een toenemend aantal (alleenstaande) ouderen, die met het
- vorderen van de leeftijd een grotere behoefte hebben aan aandacht, hulp, begeleiding en/of
- zorg (veelal ook in deze volgorde), en gebaat zijn bij wonen in een meer collectieve setting;
- de voortgaande vestiging van buitenlandse (arbeids)migranten.

De vraag naar collectief wonen kan gezien worden als een antwoord op ontwikkelingen in de samenleving, waarbij de 'nadelen' van individualisering een reactie oproepen om weer meer samen het wonen en leven te organiseren. Maar ook om samen 'oplossingen' te vinden voor maatschappelijke vraagstukken als duurzaamheid (energie, klimaat, ecologie), zorg of eenzaamheid. Het overgrote deel van de vraag naar collectieve woonvormen wordt ontwikkeld in of aansluitend op Stedelijk gebied. Een deel van de vraag naar collectief wonen richt zich op het buitengebied, waarbij de wens vaak is om meerdere functies te combineren, zoals wonen met zorg, natuurbeheer, natuurontwikkeling, kleinschalige landbouw en/of recreatie. Om in dat deel van de vraag te voorzien is een maatwerkregeling in dit artikel opgenomen die het mogelijk maakt dat binnen een bestaand bouwperceel wordt voorzien in een collectieve woonvorm..

Onder groeps- of collectief wonen wordt verstaan:

- geclusterde woonvormen (o.a. voor ouderen)
- collectief particulier opdrachtgeverschap (CPO) met meerwaarde
- begeleid wonen en 'wonen met aandacht'.

Deze woonvormen worden voor een groot deel vanuit de maatschappij opgepakt en in ontwikkeling gebracht.

In toenemende mate is er ook behoefte aan het zogenaamde 'meergeneratie-wonen'. Hierbij wonen ouders en kinderen tijdelijk, gedurende een periode die beide tot nut is, bij elkaar. Dit is in het algemeen een tijdelijke behoefte waarin voorzien kan worden binnen een toegekende woonbestemming of met een regeling in het omgevingsplan die de tijdelijkheid borgt.

Algemene voorwaarde bij bovenstaande woonvormen is dat de ontwikkeling in het Landelijk gebied past en dat de ontwikkeling bijdraagt aan het versterken van de omgevingskwaliteit. Om een eenduidige werkwijze van deze regeling binnen de provincie te bevorderen, waarbij er natuurlijk wel verschillen bestaan vanuit een gebiedsgerichte aanpak, is een voorwaarde opgenomen dat bij de planontwikkeling ook een provinciaal medewerker, gespecialiseerd in omgevingskwaliteit wordt betrokken.

Omdat het vaak gaat om kwetsbaardere doelgroepen is de afstand tot zorg en andere voorzieningen ook een belangrijk afwegingscriterium. Het is daarom belangrijk om aan de voorkant een afweging te maken in welke gebieden

de ontwikkeling van collectieve woonvormen, mede gelet op omliggende functies en waarden, een plek kunnen krijgen.

Ook de afweging naar de toekomst toe is van belang: is de ontwikkeling naar de toekomst toe volhoudbaar? Kan het concept juridisch geborgd worden? Dit vraagt een afweging naar de economische volhoudbaarheid maar ook of de behoefte ook op langere termijn duurzaam aanwezig is.

Bijvoorbeeld voor meergeneratie-wonen is er in beginsel sprake van een tijdelijke situatie. De Omgevingswet biedt meer ruimte om in dat soort situaties met een tijdelijke toestemming te werken. Gemeenten kunnen daarvoor ook een regeling in het omgevingsplan opnemen.

De ontwikkeling van dit soort woonvormen is goed mogelijk op daarvoor geschikte vrijkomende locaties.

Artikel 5.59 Maatwerk voor stedelijke functies in kernrandzones

Tuincentra

De vestiging op een bestaand bouwperceel of uitbreiding van een tuincentrum is onder voorwaarden mogelijk in een kernrandzone. Het gaat hier om een specifieke vorm van detailhandel. Door de aard en omvang van het ruimtebeslag is hiervoor vaak geen plaats beschikbaar binnen stedelijk gebied of binnen een gebied waar verstedelijking afweegbaar is. In de praktijk zijn tuincentra daarom vaak gelegen in de kernrandzone. Als er geen ruimte bestaat op een bestaand bouwperceel is de vestiging ook buiten bestaand ruimtebeslag mogelijk, onder toepassing van de bouw-sloop regeling.

Nieuwvestiging kleinschalige voorzieningen

In de praktijk blijkt dat er behoefte bestaat aan een mogelijkheid voor nieuwvestiging van kleinschalige voorzieningen in kernrandzones of daarmee qua ligging en functie gelijk te stellen gebieden. Dit soort kleinschalige voorzieningen is vaak gerelateerd aan een stedelijke omgeving, zoals sportvelden, volkstuinten, schuilhutten etc.

Voorwaarde is dat deze voorzieningen gepaard gaan met beperkte bebouwing en dat de publiek aantrekkende werking beperkt is. Daarom zijn -al dan niet verenigingsgebonden- horeca-activiteiten (alcoholische drankverstreking en fast-service e.d.) ongewenst.

Om te voorkomen dat er ingevolge deze verordening een bestaand bouwperceel ontstaat waar vestiging van andere functies mogelijk wordt, geldt als maximale oppervlakte van de bebouwing 90 m². Een omgevingsplan borgt dat de omvang van de bebouwing, inclusief het toelaten van vergunningvrije bouwwerken, daarvoor beperkt blijft.

Schuilhutten zijn soms gewenst in verband met het hobbymatig houden van paarden. Binnen een toegekende woonbestemming is het niet altijd mogelijk hiervoor een voorziening te treffen. Het gaat nadrukkelijk niet om voorzieningen ten behoeve van een agrarisch bedrijf. Voor gebouwen en bouwwerken ten behoeve van een agrarisch bedrijf geldt dat daarvoor ruimte aanwezig is binnen het toegekende bouwperceel en dat alle voorzieningen voor het agrarisch bedrijf ook binnen dat bouwperceel geconcentreerd worden.

Afwijkende regels lawaaisport

De provincie streeft naar de opheffing van illegaal gevestigde lawaaisportterreinen in het Landelijk gebied. Vanwege de grote impact die lawaaisportterreinen hebben op de omgeving wordt de nieuwe ontwikkeling van dit soort terreinen beperkt. Als de vestiging plaatsvindt direct aansluitend op een bedrijventerrein kan hierop een uitzondering worden gemaakt als hierdoor het functioneren van het terrein niet wordt belemmerd.

Artikel 5.60 Verkeersdoeleinden

Dit artikel bevat randvoorwaarden voor de aanleg of wijziging van een gemeentelijke of provinciale weg. Deze regels zijn met name gericht op een goede onderbouwing van de ontwikkeling. De weg omvat ook de aan de weg gerelateerde voorzieningen en de bij de weg behorende kunstwerken. Vanuit zorgvuldig ruimtegebruik wordt een onderbouwing van de noodzaak van een dergelijke voorziening gevraagd.

Voor provinciale wegen geldt daarbij het volgende. De aanleg of wijziging van een provinciale weg kan planologisch via een projectbesluit of – op verzoek van de provincie – in een (gemeentelijk) omgevingsplan worden vastgelegd. Als de weg via het omgevingsplan wordt gekozen, levert de provincie de daarvoor benodigde informatie.

Om de leefbaarheid in steden te verbeteren, ontwikkelen steeds meer gemeenten centrale parkeervoorzieningen aan de rand of net buiten de stad. De randvoorwaarden gelden overeenkomstig op een dergelijke ontwikkeling. Met name de onmogelijkheid van de realisering van een dergelijke voorziening binnen stedelijk gebied vraagt daarbij specifieke aandacht.

Afdeling 5.6 Vitaal platteland

In deze afdeling zijn de ontwikkelingsmogelijkheden geschetst voor het Landelijk gebied.

Ontwikkelingsrichting

In diverse artikelen wordt een verbinding gelegd over het inpasbaar zijn van een ontwikkeling binnen de gewenste ontwikkelingsrichting van het gebied, zoals opgenomen in [artikel 5.12](#).

Om deze afweging te kunnen maken, is het nodig dat een gemeente beleid uitwerkt waarin een ontwikkelingsrichting voor de verschillende typen gebied is opgenomen. Dat voorkomt ad hoc besluiten en biedt duidelijkheid naar zowel initiatiefnemers als omwonenden. Voor zover zo'n ontwikkelingsrichting al niet is opgenomen in bestaande plannen of daaruit afgeleid kan worden, kan zo'n ontwikkelingsrichting redelijk snel en eenvoudig samen met betrokkenen gemaakt worden. Het gaat om een globale denkrichting welke functies passen in de te onderscheiden gebieden met een globale bepaling van een omvang. Is het gebied gericht op stedelijke functies of juist meer op de beleving van rust en stilte? Of is het gebied juist nog zeer geschikt als agrarisch ontwikkelingsgebied?

Een ontwikkelingsrichting biedt houvast voor initiatiefnemers bij de ontwikkeling van concrete initiatieven en kan ook als basis dienen voor de toepassing van het verlenen van een omgevingsvergunning voor de buitenplanse omgevingsplanactiviteit.

Bij het maken van de ontwikkelingsrichting voor het landelijk gebied van de gemeente gaat het niet alleen over welke functies en activiteiten vanuit een gebiedsgerichte benadering en rekening houdend met andere functies in het gebied passen. Het is ook van belang om de effecten van een ontwikkeling elders bij de totstandkoming te betrekken. Het toelaten van bedrijven in het landelijk gebied heeft niet alleen effect vanuit milieu en mobiliteit op de omgeving maar kan ook leegstand op bedrijventerreinen tot gevolg hebben. Vanuit het karakter van voorzieningen zijn sommige voorzieningen meer passend in de directe omgeving van steden en dorpen omdat deze zich richten op dagelijkse dienstverlening, zoals sportvoorzieningen, kinderdagverblijven of kleinschalige detailhandel. Dit voorkomt een onnodige belasting van dagelijks bestemmingsverkeer in het landelijk gebied. Voorzieningen die zich meer richten op recreatie lenen zich naar hun aard beter om juist in de nabijheid van fiets- en wandelroutes te vestigen of bij waterrecreatie.

Door de basisprincipes uit [artikel 5.7 Zorgplicht voor een goede omgevingskwaliteit](#) consequent te doorlopen, worden diverse aspecten die van belang (kunnen) zijn, inzichtelijk. Waardoor ook aandacht geschonken wordt aan grote opgaven die spelen zoals duurzame energie, klimaatadaptatie en leegstand. Wat is er vanuit die opgaven nodig en hoe passen nieuwe ontwikkelingen daarbij of kunnen ze daaraan een bijdrage leveren?

In de ontwikkelingsrichting wordt ook invulling gegeven aan de verplichtingen die voortvloeien uit [artikel 5.11 Kwaliteitsverbetering landschap](#).

Bestaande bedrijven of ontwikkeling

In de regels binnen deze afdeling wordt onderscheid gemaakt in het bestaande bedrijf en de ontwikkeling van een bedrijf. Ontwikkeling omvat uitbreiding, omschakeling of de vestiging van een bedrijf. Bij ontwikkeling van een bedrijf verwachten we dat een gemeente rekening houdt met omliggende waarden en functies in het gebied om af te wegen of de ontwikkeling aanvaardbaar is.

Paragraaf 5.6.1 Veehouderij

Algemeen

Samen met haar partners werkt de provincie al geruime tijd aan de transitie naar zorgvuldige veehouderij. Sinds 2010 (megastallen debat) hebben Provinciale Staten hierover verschillende besluiten genomen die ook hebben geleid tot het vaststellen van regels. Belangrijke dossiers zijn:

- Transitie naar zorgvuldige veehouderij (maart 2014): De kern van het beleid is dat uitbreiding van veehouderijen enkel mogelijk is als het bedrijf voldoet aan specifieke eisen op het gebied van zorgvuldigheid of duurzaamheid. Een belangrijke basis voor dit beleid is gelegd in het zogenoemde 'Brabant-beraad'. In dit beraad hebben ruim 70 betrokkenen vanuit diverse maatschappelijke partners een gezamenlijke lijn afgesproken ten aanzien van het duurzamer maken en vernieuwen van de veehouderij in Brabant. Om de transitie naar zorgvuldige veehouderij in gang te zetten, hebben provinciale staten in maart 2013 besloten dat zij dit proces willen ondersteunen met regels in de verordening. De vastgestelde denklijn 'Ontwikkelruimte moet je verdienen en is niet onbegrensd' is hiervoor de basis. Dit houdt in dat er alleen nog ontwikkelruimte wordt geboden aan veehouderijen, als daarmee de ontwikkeling naar een zorgvuldige veehouderij in gang wordt gezet. Om de ontwikkeling naar een zorgvuldige veehouderij te bevorderen is een nieuw instrument ontwikkeld, de Brabantse Zorgvuldigheidsscore Veehouderij (BZV). De BZV objectieveert wanneer een ontwikkeling bijdraagt aan een zorgvuldige veehouderij. De BZV is in bijlage bijlage VII van de Omgevingsverordening opgenomen.
- Versnelling transitie veehouderij (juli 2017): Ondanks de inspanningen die door alle partijen zijn geleverd, zijn er extra stappen nodig om te komen tot een sterke en maatschappelijk gewaardeerde veehouderij in Brabant. Daarom zijn in 2017 aanvullende maatregelen vastgesteld. Dit pakket maatregelen bevatte regels om de uitstoot van ammoniak uit dierenverblijven terug te dringen (paragraaf 3.8.5), een aanpassing van de Brabantse zorgvuldigheidsscore veehouderij, nieuw mestbeleid (artikel 5.75 Mestbewerking) en regels die in veedichte gebieden een verdere regionale concentratie van vee en toenemende leegstand tegengaan door het zogenaamde staldere (artikel 5.66 Aanvullende regels staldere).

Gebaseerd op deze besluiten bevat dit hoofdstuk instructieregels voor de ontwikkeling van veehouderijen. Om de werking van de eerder in de verordening opgenomen rechtstreeks werkende regels voort te zetten, zijn voorbeschermingsregels vastgesteld die in het tijdelijke regelingendeel van het gemeentelijke omgevingsplan zijn geplaatst. Als gemeenten een omgevingsplan hebben vastgesteld conform de in deze afdeling opgenomen instructieregels, wordt het genomen voorbereidingsbesluit ingetrokken waardoor de voorbeschermingsregels binnen die gemeente vervallen.

Artikel 5.61 Tijdelijk verbod geitenhouderij

Dit artikel heeft als doel om vanuit voorzorg de ontwikkeling van geitenhouderijen tegen te gaan.

Uit het rapport Veehouderij en Gezondheid Omwonenden (aanvullende studies, RIVM 2017-0062) blijkt dat er een verhoogde kans op longontsteking is voor mensen die in een straal van 2 kilometer van een geitenhouderij wonen. Het is onbekend waardoor dit verhoogde risico ontstaat zodat vervolgonderzoek nodig is naar de oorzaak van dit risico. De resultaten van dat onderzoek komen pas op termijn beschikbaar.

Het Kabinet geeft in zijn reactie op dit rapport (Kamerbrief van 16 juni 2017, DGAN-DAD / 17078454) aan deze verhoogde ziektedruk zorgelijk te vinden en dat het daarom in de tussentijd van belang is dat het bevoegde gezag, bij het nemen van besluiten op het gebied van ruimtelijke ordening en bij de besluitvorming over vergunningen rekening houdt met deze zorgelijke signalen. De Minister van Infrastructuur en Milieu heeft bij brief van 4 juli 2017, kenmerk lenM/BSK-2017/168269, aangegeven dat provincies en gemeenten op grond van het instrumentarium van de Wet ruimtelijke ordening een moratorium kunnen instellen.

Mede op verzoek van gemeenten en vanwege de noodzaak voor een uniforme aanpak van geitenhouderijen binnen de provincie is daarom een regeling in de verordening opgenomen om de ontwikkeling van geitenhouderijen en met name een uitbreiding van de oppervlakte dierenverblijf tijdelijk tegen te gaan.

Om de werking van de eerder in de verordening opgenomen rechtstreeks werkende regels voort te zetten, zijn voorbeschermingsregels vastgesteld en in het tijdelijke regelingendeel van het omgevingsplan geplaatst.

Artikel 5.62 Veehouderij in Stedelijk gebied

Voor veehouderijen gevestigd binnen stedelijk gebied geldt het zogenaamde 'slot op de muur' en bestaan er geen ontwikkelingsmogelijkheden. Dit betekent dat er geen toename kan plaatsvinden van de oppervlakte van bestaande bouwwerken. De term bouwwerk omvat zowel gebouwen als bouwwerken, geen gebouwen zijnde. Uitbreiding van de oppervlakte van bouwwerken is ook niet toegestaan voor het ontwikkelen van nevenfuncties.

Achterliggende reden voor dit beleid is dat het vanuit redenen van gezondheid en het garanderen van een goed woon- en leefklimaat niet gewenst is dat veehouderijen gevestigd zijn in een overwegende woonomgeving. Doel van het beleid is dat veehouderijen gevestigd in stedelijk gebied gesaneerd worden. Het (blijven) bieden van ontwikkelingsruimte staat haaks op dat doel. Naast een toename van de oppervlakte voor bouwwerken is ook de toename van de oppervlakte dierenverblijf door omzetting van een bestaand gebouw niet mogelijk.

Als een ondernemer een nevenfunctie naast de veehouderij wil opstarten, is dat alleen mogelijk binnen het aanwezige bouwvolume, bijvoorbeeld door bebouwing die eerst ten dienste stond van de veehouderij in te zetten voor de gewenste nevenfunctie. Op die manier is een geleidelijke overgang van veehouderij naar een andere functie mogelijk.

Om de werking van de eerder in de verordening opgenomen rechtstreeks werkende regels voort te zetten, zijn voorbeschermingsregels vastgesteld die in het tijdelijke regelingendeel van het gemeentelijke omgevingsplan zijn geplaatst. Als en een omgevingsplan is vastgesteld conform de in dit artikel opgenomen instructieregels, wordt het genomen voorbereidingsbesluit ingetrokken waardoor de voorbeschermingsregels vervallen.

Artikel 5.63 Veehouderij in Landelijk gebied

Vanuit het streven naar een sterke en maatschappelijk gewaardeerde veehouderij bevat dit artikel voorwaarden voor de ontwikkeling van een veehouderij. Deze voorwaarden zijn gebaseerd op de denklijn 'Ontwikkelruimte moet je verdienen en is niet onbegrensd'. Deze denklijn behelst drie principes of sporen:

- ontwikkelruimte is alleen mogelijk als dit op bedrijfsniveau bijdraagt aan een verdere verduurzaming door het treffen van (extra) maatregelen;
- de som van het effect van alle bedrijven in een gebied mag de draagkracht van een gebied niet te boven gaan;
- door het bieden van een economisch perspectief aan de landbouw en agrofood door meer toegevoegde waarde van het product, transparantie en nieuwe verdienmodellen.

Zorgvuldige veehouderij

Om ontwikkelruimte te verdienen geldt dat er op bedrijfsniveau sprake is van (een ontwikkeling naar) een zorgvuldige veehouderij. Dit doet een ondernemer door maatregelen te treffen voor zijn veehouderij die deze ontwikkeling ondersteunen. Die maatregelen zijn uitgewerkt in de Brabantse Zorgvuldigheidsscore Veehouderij (BZV), opgenomen in [bijlage VII](#). De BZV stuurt, stimuleert en objectiveert de ontwikkeling naar zorgvuldige veehouderij. Het idee daarbij is dat een ondernemer punten verdient door maatregelen te treffen die de inpasbaarheid van het bedrijf in de omgeving verbeteren. De ondernemer heeft daarbij keuzevrijheid in welke maatregelen het beste passen bij zijn bedrijfsvoering of de wensen van de omgeving. Door de eisen periodiek aan te passen aan de meest moderne inzichten en mogelijkheden, wordt de transitie ondersteund.

Gebiedsnormen

Vanuit de draagkracht van het gebied zijn normen voor geur op gebiedsniveau opgenomen. Deze normen geven invulling aan de grenzen die vanuit gebiedsniveau aan individuele ontwikkelruimte gesteld worden.

De geurnormen zijn opgenomen om ervoor te zorgen dat er op gebiedsniveau, geen nieuwe overbelastingen voor

geurhinder ontstaan en om bij te dragen aan een afname van de belasting waar deze cumulatief te hoog is. Door voor het aspect geurhinder onder voorwaarde van een proportionele bijdrage aan de afname van geurhinder ontwikkelingen toe te staan neemt de overbelasting af. Maatregelen op het gebied van geurhinder hebben over het algemeen ook een verlagend effect op emissie van fijnstof.

Voor het bepalen van een proportionele bijdrage aan de afname van de achtergrondbelasting, in de situaties waarin deze reeds hoger is dan de daarvoor gegeven normen, zorgt de provincie dat hiervoor nadere informatie ter beschikking wordt gesteld. Veehouderijen die, bijvoorbeeld door de afstand tot een geurgevoelig object, beperkt bijdragen aan een cumulatieve overbelasting (achtergrond) op dat object worden hierdoor niet beperkt. Gemeenten kunnen hiervoor een zogenaamde afkapwaarde gebruiken.

Als er voor een diercategorie in de Omgevingsregeling en volgens de laatste milieutechnische inzichten geen geschikte geuremissiefactor beschikbaar is, wordt die diercategorie in de berekening van de geurbelasting buiten beschouwing gelaten.

De provincie wil met de regels rondom geur ingrijpen op de hoogte van de toetswaarde voor geur, maar treedt niet in de wijze waarop belastingen van geur op gevoelige en te beschermen objecten volgens de nu al bestaande regels en jurisprudentie worden berekend. De regeling biedt beleidsvrijheid aan de gemeente om te bepalen hoe zij invulling geeft aan de juridische uitvoeringsaspecten van de regels, zoals de keuze voor geurgevoelige objecten binnen de mogelijkheden die de wet daarvoor biedt. Wij wijzen er daarbij op dat de rechter binnen het ruimtelijk spoor een ruimere interpretatie geeft aan het begrip geurgevoelig object uit de Wet geurhinder en veehouderij. Het is nog niet bekend hoe de rechter hiermee omgaat onder de Omgevingswet. Het is zinvol om die uitleg bij de planvorming te betrekken.

Wat is een substantiële bijdrage en wat is een proportionele afname?

In de praktijk zijn er bij een aanvraag vaak maar enkele veehouderijen die een substantiële bijdrage leveren aan een cumulatieve overbelasting (achtergrondbelasting) op een geurgevoelig object. Dit zijn bijvoorbeeld de veehouderijen die samen ca. 80% of meer van deze geurbelasting veroorzaken. De bedrijven worden geselecteerd op afnemende bijdrage aan de overbelasting. De gemeente beoordeelt of de selectie correct is.

Als de veehouderij waarvoor een vergunning wordt aangevraagd een substantiële bijdrage levert aan de overbelasting, wordt van dit bedrijf gevraagd om minimaal de eigen bijdrage aan de overbelasting te compenseren. Bij de bepaling van deze eigen bijdrage aan de afname van de overbelasting wordt, voor zover aanwezig, rekening gehouden met de bijdrage van de andere substantieel bijdragende veehouderijen (proportioneel). De gevraagde afname is proportioneel in relatie tot de bijdrage van de andere substantieel bijdragende bedrijven.

Één keer bijdragen aan de afname

De referentie voor de beoordeling is de vergunde situatie (bouwvergunning) op 21 september 2013. Dit is de datum van inwerkingtreding van het voorbereidingsbesluit zorgvuldige veehouderij. Wanneer alle substantieel bijdragende bedrijven zich, sinds de referentiedatum, een nieuwe vergunning hebben gekregen, wordt de provinciale geurnorm niet meer overschreden. Bij de gemeenten kan de informatie over veehouderijen ten tijde van de referentiesituatie worden opgevraagd. Het door de gemeenten bijgehouden WEB-BVB is daarbij een hulpmiddel. Met behulp van de referentiesituatie wordt de benodigde bijdrage aan de afname van de geurbelasting van elke veehouderij bepaald. Op deze manier, uitgaand van de vergunning situatie ten tijde van de referentiedatum, hoeft een veehouderij maar één keer zijn bijdrage aan de afname van de overbelasting te leveren.

Als een verhoogde achtergrondbelasting niet binnen afzienbare tijd wordt opgelost, is het wenselijk om dit knelpunt actief op te lossen.

Mogelijke werkwijzen

Hieronder zijn mogelijke werkwijzen (Optie A en B) beschreven om te onderzoeken of wordt voldaan aan de regeling. Er zijn ook andere werkwijzen denkbaar en toelaatbaar. Gemeenten zijn bevoegd gezag en bepalen zelf welke benadering zij kiezen.

a. Optie A: Gemeente brede- of gebiedsgerichte benadering

Gemeenten voldoen aan de vereisten van de regeling als aangetoond wordt dat de eigen geurnormen voorkomen dat nieuwe overschrijdingen van de provinciale gebiedsnorm optreden én dat alle bestaande overschrijdingen worden weggenomen. Een nadere toetsing op geur is dan overbodig.

b. Optie B: Individuele benadering

Bij de individuele benadering wordt door de aanvrager in eerste instantie onderzocht of en waar sprake is van overschrijding(en) van de provinciale gebiedsnormen (binnen en buiten de bebouwde kom). Vervolgens wordt nagegaan of de bijdrage van de veehouderij substantieel is op deze overschrijding(en). Als de bijdrage van de veehouderij substantieel is dan wordt tot slot onderzocht welke verlaging nodig is om de bijdrage van de veehouderij aan de overschrijding(en) proportioneel te laten afnemen.

Meerlaags bouwen

Er zijn voorts regels opgenomen gericht op het tegen gaan van etage stallen en meerlaags bouwen. Deze bepaling vindt haar grondslag in het megastallen debat uit 2010. Dit artikel bevat een *gebruiksbepaling* dat dieren alleen op de grond gehouden mogen worden. Dit betekent dat het niet is toegestaan een verdieping van een gebouw te gebruiken voor het houden van dieren of hokken bovenop elkaar te stapelen. Doordat het houden van dieren is gekoppeld aan 'het houden op de grond', geldt dat er niet meer dieren gehouden mogen worden dan de vigerende regelgeving, waaronder het Besluit houders van vee, toelaat gebaseerd op de grondoppervlakte waar de dieren worden gehouden.

Het is niet de bedoeling dat deze gebruiksbepaling het oprichten van voorzieningen ten behoeve van dierenwelzijn beperkt. Daarom is expliciet opgenomen dat dergelijke voorzieningen uiteraard opgericht kunnen worden. Het is niet mogelijk om deze voorzieningen vervolgens in te brengen om meer dieren te gaan houden omdat dat strijdig is met de gebruiksbepaling. Met andere woorden: het is mogelijk om dieren meer ruimte te bieden dan in de wet- en regelgeving is voorgeschreven door het aanbrengen van voorzieningen -zoals een plateau- maar het is niet mogelijk deze voorzieningen vervolgens mee te tellen als oppervlakte om meer dieren te houden.

Inpassing in de omgeving

Voor de inpassing van het bedrijf in de omgeving zijn voorwaarden gesteld aan de omvang van de veehouderij, een goede landschappelijke inpassing en wordt specifiek aandacht gevraagd voor een goede omgevingskwaliteit met een veilige en gezonde leefomgeving.

Omgevingsdialoog

Nu het houden van een omgevingsdialoog rechtstreeks voortvloeit uit de wet is de voorwaarde van een zorgvuldige dialoog vervallen.

Mestbewerking

Op een bouwperceel voor een veehouderij is mestbewerking mogelijk van ter plaatse geproduceerde mest. De bewerking van ter plaatse geproduceerde mest maakt deel uit van de agrarische bedrijfsvoering. Om hierover geen misverstand te laten bestaan, is dit expliciet in de regels opgenomen. Het beleid gaat er vanuit dat mestbewerking van niet ter plaatse geproduceerde mest (mestbewerking voor derden) plaatsvindt op een daarvoor geschikt middelzwaar tot zwaar bedrijventerrein. Deze liggen in het algemeen bij de middelgrote en grotere gemeenten in Brabant. Op het perceel van veehouderijen is de mestbewerking van elders geproduceerde mest in beginsel niet mogelijk. Hierop zijn twee uitzonderingen:

1. voor de mestvergisting van samenwerkende melkrundveehouders tot een maximale capaciteit van 25.000 ton/jaar (derde lid): omdat het restproduct na vergisting vaak weer wordt uitgereden op het land, is het niet logisch om de mest eerst naar een bedrijventerrein te vervoeren en vervolgens weer terug naar het landelijk gebied. In de gevallen waarbij er een verdere bewerking van de mest plaatsvindt, moet worden voldaan aan het vereiste dat ten minste 50% van het volume van de mest wordt omgezet in loosbaar water teneinde vrachtbewegingen te beperken. Loosbaar water is water dat -binnen de daarvoor geldende normen en met de daarvoor benodigde vergunningen- kan worden geloosd op het oppervlaktewater. Uiteraard moet de ontwikkeling

inpasbaar zijn in de omgeving.

2. als nevenfunctie op een veehouderij gevestigd in gemengd landelijk gebied: als op een bouwperceel een hoofdfunctie ontwikkeld kan worden, is die functie ook als nevenfunctie mogelijk. [Artikel 5.75 Mestbewerking](#) maakt onder voorwaarden de vestiging van een niet-agrarisch bedrijf voor mestbewerking mogelijk. De voorwaarden betreffen onder andere dat de mest met pijpleidingen wordt aangevoerd, dat ten minste 50% van het volume van de mest wordt omgezet in loosbaar water en dat de ontwikkeling inpasbaar moet zijn in de omgeving. Deze uitzondering geldt niet voor veehouderijen gevestigd binnen het werkingsgebied de Groenblauwe waarden of Beperkingen Veehouderij.

In beide situaties geldt, om effecten naar de omgeving te beperken, een voorwaarde dat de op-, overslag en bewerking van producten niet in de buitenlucht mag plaatsvinden.

Artikel 5.64 Aanvullende regels nieuw dierenverblijf

Deze bepalingen richten zich op het stellen van voorwaarden aan de toename van de oppervlakte van dierenverblijf binnen het bouwperceel of het in gebruik nemen van gebouwen die eerder niet als dierenverblijf in gebruik waren. Voor een nadere toelichting op de voorwaarden wordt verwezen naar voorgaand [artikel 5.63 Veehouderij in Landelijk gebied](#)

Kernbegrip is het begrip dierenverblijf. Dit begrip is gedefinieerd in de begripsbepalingen. Het gaat daarbij om een *gebouw* waarvoor een publiekrechtelijke toestemming is verleend voor het houden van dieren.

Een omgevingsplan moet regels bevatten waardoor een toename van de bestaande oppervlakte van dierenverblijf alleen mogelijk is als er maatregelen worden getroffen en in stand gehouden die invulling geven aan een zorgvuldige veehouderij. Hiervoor is de koppeling aan [bijlage VII Brabantse zorgvuldigheidsscore veehouderij](#) in de regels opgenomen.

Uit de bepalingen vloeit ook voort dat het omgevingsplan zo ingericht moet worden dat er handhavend opgetreden kan worden als een veehouder de maatregelen niet in stand houdt. Er zijn diverse manieren waarop de toename van de oppervlakte dierenverblijf aan de voorwaarden gekoppeld kan worden, dit is uiteraard ter keuze van de gemeente:

- voorwaardelijke bepalingen;
- omgevingsvergunning voor een omgevingsplanactiviteit
- omgevingsvergunning voor een buitenplanse omgevingsplanactiviteit
- wijziging van het omgevingsplan

De planologische borging laat onverlet dat er daarnaast ook nog mogelijkheden voor privaatrechtelijke borging mogelijk (en wellicht wenselijk) zijn.

Meerlaags bouwen

In het eerste lid onder b zijn regels opgenomen gericht op het tegen gaan van etage stallen en meerlaags bouwen. Deze bepaling vindt haar grondslag in het megastallen debat uit 2010. Dit artikel bevat een *gebruiksbeperking* dat dieren alleen op de grond gehouden mogen worden. Dit betekent dat het niet is toegestaan een verdieping van een gebouw te gebruiken voor het houden van dieren of door hokken bovenop elkaar te stapelen. Doordat het houden van dieren is gekoppeld aan 'het houden op de grond', geldt dat er niet meer dieren gehouden mogen worden dan de vigerende regelgeving, waaronder het Besluit houders van vee, toelaat gebaseerd op de grondoppervlakte waar de dieren worden gehouden.

Het is niet de bedoeling dat deze gebruiksbeperking het oprichten van voorzieningen ten behoeve van dierenwelzijn beperkt. Daarom is expliciet opgenomen dat dergelijke voorzieningen uiteraard opgericht kunnen worden. Het is niet mogelijk om deze voorzieningen vervolgens in te brengen om meer dieren te gaan houden omdat dat strijdig is met de gebruiksbeperking. Met andere woorden: het is mogelijk om dieren meer ruimte te bieden dan in de wet- en regelgeving is voorgeschreven door het aanbrengen van voorzieningen -zoals een plateau- maar het is niet mogelijk deze voorzieningen vervolgens mee te tellen als oppervlakte om meer dieren te houden.

Voorbeschermingsregels

Om de werking van de eerder in de verordening opgenomen rechtstreeks werkende regels voort te zetten, zijn voorbeschermingsregels vastgesteld die in het tijdelijke regelingendeel van het gemeentelijke omgevingsplan zijn geplaatst. Als een omgevingsplan is vastgesteld conform de opgenomen instructieregels, wordt het genomen voorbereidingsbesluit ingetrokken waardoor de voorbeschermingsregels vervallen.

Artikel 5.65 Afwijkende regels Beperkingen veehouderij

Als een veehouderij binnen Beperkingen veehouderij ligt, gelden er afwijkende regels. Voor de begrenzing van deze gebieden is aangesloten bij de grenzen van het extensiveringsgebied die op grond van de Reconstructiewet waren vastgesteld. Binnen extensiveringsgebied gold vanuit de wet dat geen uitbreiding van veehouderijen was toegestaan. In deze gebieden gelden sinds 1 oktober 2010 (vergaande) beperkingen voor intensieve veehouderijen, ook wel bekend als het 'slot op de muur'. Voor zover een veehouderij een bestaand gebouw binnen een bouwperceel wil gaan gebruiken voor het houden van dieren, moet voldaan worden aan [artikel 5.64](#) en [artikel 5.66](#).

Om de werking van de eerder in de verordening opgenomen rechtstreeks werkende regels voort te zetten, zijn voorbeschermingsregels vastgesteld die in het tijdelijke regelingendeel van het gemeentelijke omgevingsplan zijn geplaatst. Als een omgevingsplan is vastgesteld conform de opgenomen instructieregels, wordt het genomen voorbereidingsbesluit ingetrokken waardoor de voorbeschermingsregels vervallen.

De regels binnen Beperkingen veehouderij gelden in tegenstelling tot de extensiveringsgebieden voor alle veehouderijen. Ook bij de melkrundveehouderij, die van oudsher als extensief werd aangemerkt, is er een tendens naar toenemende intensivering. Binnen het gebied wordt een uitzondering gemaakt voor extensieve veehouderijen; de voorwaarden die hieraan worden gesteld zijn voor alle veehouderijen gelijk.

De invulling van wanneer er sprake is van een extensieve veehouderij is opgenomen in het derde lid. De 'normale' regels voor de ontwikkeling van een veehouderij zijn uiteraard gewoon van toepassing.

Artikel 5.66 Aanvullende regels stalderen

Binnen Stalderingsgebied gelden extra voorwaarden voor de ontwikkeling van veehouderijen gericht op het voorkomen van een verdere regionale concentratie van vee en het tegengaan van (verdere) leegstand. De toename van de oppervlakte dierenverblijf binnen een bouwperceel is alleen mogelijk als er elders dierenverblijven verdwijnen; het zogenaamde stalderen. Deze regeling is een verbijzondering van de bouw-sloop regeling uit Artikel 4.12. Er zijn wel verschillen. De stalderingsregeling heeft een ander oogmerk en stalderen geldt ook binnen het bestaande bouwperceel. Er zijn twee belangrijke overwegingen om tot staldering over te gaan. Dit zijn:

- *Tegengaan van verdere regionale concentratie:* De veehouderij, het sterkst de varkenshouderij, heeft zich de afgelopen jaren geconcentreerd in delen van Oost- en Midden-Brabant. Hierdoor is, ondanks de afgenomen emissies en overlast per dier, de druk op mens en natuur in deze delen van Brabant onvoldoende afgenomen. Om een verdere concentratie van de veehouderij tegen te gaan, is het nodig om op regionale schaal de omvang van de veestapel te begrenzen, zodat de inspanningen om te komen tot de gewenste transitie naar zorgvuldige veehouderij effectiever zijn. Het is in het belang van de veehouderij en van andere economische sectoren dat de impact op de omgeving van de veehouderij snel en effectief verlaagd wordt. Dan kan de maatschappelijke waardering terugkeren en ontstaat er fysieke en sociale ruimte voor ontwikkeling van bedrijven. Om dit proces te versnellen, is het wenselijk om meer dierenverblijven op te heffen dan er bij komen.
- *Tegengaan van leegstand:* Uit het onderzoek 'Leegstand agrarisch vastgoed Noord-Brabant' (Alterra, maart 2016) blijkt dat de problematiek van leegstand zich de komende jaren vooral manifesteert in het oosten en zuiden van Brabant waar veel veehouderijen aanwezig zijn. Kansen en mogelijkheden voor hergebruik zijn daarbij beperkt. Het voorkomen en opheffen van leegstand is daarom belangrijk. Zowel uit oogpunt van landschappelijke kwaliteit als vanuit veiligheid (criminaliteit). Net als in andere economische sectoren is de sector daarvoor in eerste instantie zelf verantwoordelijk. Gelet op de omvang van de opgave, vinden wij het echter gewenst om het tegengaan van leegstand te ondersteunen. Vanuit zorgvuldig ruimtegebruik is het niet

wenselijk om de bouw van nieuw agrarisch vastgoed onverminderd door te laten gaan. Aan de andere kant is agrarisch hergebruik van de vrijkomende opstallen vaak niet wenselijk omdat het oudere stalsystemen betreft of omdat de opstallen op minder gunstige locaties liggen. Daarom omhelst het voorstel dat niet meer functioneel vastgoed wordt gesaneerd. Met staldereen leggen wij in eerste instantie een koppeling tussen het oprichten van dierverblijven op de ene plek en de sloop op een andere plek. Dit vermindert toekomstige leegstand omdat het daarbij om dierverblijven gaat die nu nog in gebruik zijn.

De urgentie ligt vooral in Oost en Midden-Brabant. Staldering beperkt zich dan ook tot deze delen van de provincie, de gemeenten die onderdeel uitmaken van het Concentratiegebied Zuid uit de meststoffenwet, aangepast aan de actuele gemeentelijke grenzen.

Om de werking van de eerder in de verordening opgenomen rechtstreeks werkende regels voort te zetten, zijn voorbeschermingsregels vastgesteld die in het tijdelijke regelingendeel van het gemeentelijke omgevingsplan zijn geplaatst. Als een omgevingsplan is vastgesteld conform de opgenomen instructieregels, wordt het genomen voorbereidingsbesluit ingetrokken waardoor de voorbeschermingsregels vervallen.

Er worden op regionale schaal zes Stalderingsgebieden onderscheiden. Hierbij is bewust gekozen voor sturing op regionale schaal. Sturing op gemeentelijke schaal betekent feitelijk dat er voor ondernemers weinig of soms zelfs geen ontwikkelingsruimte meer aanwezig is. Dat is niet wenselijk. Ontwikkelingsmogelijkheden op individuele bedrijven zijn nodig om de transitie naar zorgvuldige veehouderij te ondersteunen. Dit neemt niet weg dat op lokale schaal gebieden aangewezen kunnen worden waar een gemeente geen ontwikkelingsmogelijkheden wil bieden.

Dierenverblijf

Stalderen is vereist bij een toename van de oppervlakte dierenverblijf voor hokdieren op een bouwperceel. Er moet dan elders een oppervlakte dierenverblijf gesaneerd worden. Deze sanering is mogelijk doordat er elders een dierenverblijf wordt gesloopt of doordat het gebruik als dierenverblijf planologisch wordt verboden door herbesteding. Er gelden verschillende normen voor sloop en hergebruik.

Bij sloop geldt dat er tenminste 120% van de oppervlakte die wordt opgericht of in gebruik wordt genomen, moet zijn gesloopt.

Bij herbesteding moet er ten minste 200% van de oppervlakte die wordt opgericht of in gebruik wordt genomen, planologisch zijn herbested. Voor herbesteding is een hoger percentage vastgesteld omdat er geen kosten voor sloop gemaakt worden en de herbesteding een bepaalde waarde vertegenwoordigt.

Er is gekozen voor een differentiatie in de inbreng van stalderingsmeters bij stalderen omdat bij hergebruik de ondernemer geen sloopkosten hoeft te maken.

Onder sloop wordt verstaan het afbreken van de agrarische bedrijfsgebouwen, het afvoeren van puin en afval, het inventariseren en selectief verwijderen van asbesthoudende materialen, het verwijderen van putten en fundering en egalisering van het perceel. De sloop mag uitsluitend worden uitgevoerd als aan de daarvoor geldende regels is voldaan (veelal melding waaraan eventueel voorwaarden zijn verbonden).

De definitie van dierenverblijf is opgenomen in de begripsbepalingen. Essentie is dat er alleen sprake is van een dierenverblijf als het een *gebouw* is waarvoor een publiekrechtelijke toestemming is verleend voor het houden van dieren. Vanuit het streven naar een zo eenvoudig mogelijke en eenduidige regeling, is het niet gewenst om onderscheid te maken binnen een gebouw tussen delen waar wel en waar geen dieren worden gehouden. Daarom is in het tweede lid opgenomen dat het gaat om de oppervlakte van het gehele gebouw waarbinnen dieren gehouden mogen worden, dus inclusief de inbandige voorzieningen, zoals brijkeuken, ventilatiekanaal, opslagruimte, luchtwassers en dergelijke.

Hokdieren

De stalderingseis wordt in de regels alleen gesteld aan hokdierhouderijen. Dat is:

een veehouderij met uitzondering van nertsenhouderij, melkrundveehouderij en schapenhouderij.

Onder *melkrundveehouderij* verstaan wij de volgende diercategorieën uit de Omgevingsregeling, met tussen haakjes

de bijbehorende code:

- melk- en kalfkoeien ouder dan 2 jaar (A1)
- vrouwelijk jongvee tot 2 jaar (A3)
- dieren die worden gehouden uitsluitend of in hoofdzaak voor natuurbeheer

Melkveehouderijen zijn voornamelijk uitgezonderd omdat er momenteel landelijk een aantal maatregelen worden getroffen (Wet grondgebonden groei melkveehouderij, fosfaatrechten) die de intensiteit en omvang van deze sector sturen. Wij monitoren de ontwikkelingen in deze sector. Als blijkt dat de concentratie in deze gebieden ondanks de nationale maatregelen blijft toenemen, dan kan ook voor deze sector staldering worden ingesteld.

In de praktijk komt het steeds vaker voor dat er gespecialiseerde bedrijven ontstaan voor de *opfok van jongvee*. Voor jongvee ten behoeve van de melkrundveehouderij geldt dat ook zij gereguleerd worden door fosfaatrechten en het Stelsel verantwoorde groei melkveehouderij. Dat betekent dat er in geval van gespecialiseerde opfok van jongvee voor de melkrundveehouderij geen toepassing gegeven hoeft te worden aan staldering. Of daarvan sprake is blijkt uit de melding of omgevingsvergunning die de ondernemer nodig heeft. De ondernemer moet *blijvend beschikken* over fosfaatrechten voor het houden van jongvee (het betreft categorieën 100, 101 en 102 in de meststoffenwet zonder vrijstelling als vleesveehouder).

In het niet ondenkbare geval dat een ondernemer na verloop van tijd ook andere dieren wil gaan houden dan alleen jongvee voor de melkveehouderij en als dat omschakeling betekent naar een hokdierbedrijf, geldt de stalderingseis echter onverkort. Als een ondernemer andere dieren wil houden moet hij daarvan melding doen of aanvraag omgevingsvergunning. Op het moment dat een bedrijf melding doet of een vergunning aanvraagt voor een andere diercategorie (die wel onder hokdieren valt zoals zoogkoeien of mestkalveren), dan is er bezien vanuit de verordening sprake van een toename van de oppervlakte dierenverblijf voor hokdieren door gebruiksverandering van een bestaande opstal en zijn de rechtstreeks werkende regels uit de verordening van toepassing.

Nertsen werden in het algemeen ook gehouden in hokken (sheds). Omdat er voor nertsenhouderijen landelijke maatregelen gelden die de omvang sturen, geldt de stalderingsregeling niet voor nertsen. Vanuit regeltechnische overwegingen is er voor gekozen nertsenhouderijen daarom in de definitie uit te zonderen.

Bestaand dierenverblijf

Staldering betekent dat een ondernemer die een dierenverblijf wil oprichten of die een bestaand gebouw als dierenverblijf in gebruik wil nemen, bewijs moet overleggen dat er elders bestaand dierenverblijf is gesaneerd door sloop of herbesteding. De regeling geldt in alle gevallen waarbij de oppervlakte dierenverblijf van de hokdierhouderij toeneemt, dus ook als een bestaande stal wordt vergroot qua oppervlakte of met een aanbouw.

Bij herbesteding geldt dat feitelijk en juridisch geborgd moet zijn dat er geen dieren meer gehouden kunnen worden in het gebouw. Dit betekent derhalve dat er geen veehouderij functie of activiteit meer is toegelaten op de locatie en in de gebouwen. Dit vergt dat de wijziging van het omgevingsplan doorlopen moet zijn waarin dit geborgd is. Het is niet voldoende dat een procedure tot herziening is gestart of dat is toegezegd dat de procedure doorlopen wordt.

In geval van sloop geldt dat het dierenverblijf daadwerkelijk gesloopt moet zijn. Het is niet voldoende als er een verklaring wordt afgegeven dat op termijn gesloopt wordt.

Voor de staldering kunnen alleen bestaande dierenverblijven worden ingezet. Als ook al reeds langer leegstaande stallen ingezet kunnen worden, blijft immers groei van de veestapel binnen een gebied mogelijk. Wat onder bestaand dierenverblijf valt is opgenomen in het vierde lid. Het moet daarbij gaan om dierenverblijven die voorafgaand aan 17 maart 2017 (peildatum staldering) drie jaar legaal en onafgebroken bedrijfsmatig zijn gebruikt voor het houden van hokdieren. Dit betekent niet dat er gedurende deze drie jaar onafgebroken dieren zijn gehouden. Binnen normale bedrijfscycli komt het voor dat er perioden zijn dat er geen dieren op een bedrijf aanwezig zijn of dat er vanwege renovatie tijdelijk een periode geen dieren aanwezig waren.

Het vereiste dat het gaat om dierenverblijven die legaal in gebruik waren, betekent dat:

- de dieren werden gehouden overeenkomstig de melding of omgevingsvergunning (beperkte milieutoets), en

- dat de dierenverblijven moeten voldoen aan de wettelijke eisen, bijvoorbeeld het Besluit emissiearme huisvesting landbouwhuisdieren;
- voor stoppende veehouderijen die gebruik maken van artikel 3.101 geldt dat alleen de oppervlakte dierenverblijf ingebracht kan worden voor het aantal dieren dat nog gehouden mocht worden overeenkomstig de in dat artikel voorgeschreven mededeling.

Een initiatiefnemer kan aantonen dat een stal op 17 maart 2017 en de drie voorafgaande jaren in gebruik is geweest als dierenverblijf met behulp van bijvoorbeeld gegevens uit een landbouwtelling als bedoeld in de Landbouwwet, uit de Geografische Informatie Agrarische Bedrijven (GIAB), gegevens over de aantallen op het bedrijf aanwezige dieren (zoals controlerapporten, veesaldokaarten of diertelgegevens) of financiële gegevens waaruit blijkt hoeveel dieren zijn aangevoerd en afgevoerd. Onder dit gebruik vallen ook de fluctuaties binnen de reguliere bedrijfsvoering zoals pieken en dalen in het aantal geboortes en leegstand na aflevering van dieren en vanwege reiniging van de stal.

Vanwege de toepassing van de Programmatische Aanpak Stikstof (PAS) is ervaring met het aantonen van feitelijk gebruik. Op de website van BIJ12 staat een overzicht van gegevens die als bewijsstuk kunnen dienen:

<http://pas.bij12.nl/content/bewijsstukken-landbouw-feitelijk-gebruik>.

Uitvoering stalderen

De uitvoering van staldering wordt ondersteund met:

- *een stalderingsloket*: Gedeputeerde Staten stellen een stalderingsloket in. Dit loket geeft namens Gedeputeerde Staten het stalderingsbewijs uit. Het loket controleert en ziet toe op een correcte uitvoering van staldering. Op deze manier wordt de uitvoering voor de gemeenten aanzienlijk vereenvoudigd.
- *een registratiesysteem*: Staldering vergt een goede administratie. Een dierenverblijf kan uiteraard maar 1 keer ingezet worden. Het stalderingsloket verzorgt deze registratie.
- *een investeringsfonds en ondersteuningsnetwerk transitie veehouderij*: de provincie wil de transitie in de veehouderij via een breed, samenhangend pakket versnellen. Het stellen van regels voor staldering maakt daar deel van uit. Het is daarbij gewenst de extra lasten die deze aanpassingen met zich meebrengen voor de veehouderijsector behapbaar te houden, zodat daadwerkelijk de dynamiek ontstaat die nodig is om tot de gewenste transitie te komen. Om die reden is een investeringsfonds ingesteld, dat samen met partijen uit de veehouderijsector via financiële arrangementen, veehouders ondersteunt. In samenhang daarmee is een ondersteuningsnetwerk ingericht dat stoppende veehouders -samen met andere partijen uit de sector en gemeenten- helpt bij onder andere sloop, asbestsanering, herbesteding van de locatie en het vinden van nieuwe economische functies.

Artikel 5.67 Afwijkende omvang veehouderij

In vijf gevallen kan de gemeente een uitzondering maken op de maximale omvang van 1,5 hectare.

De *eerste* uitzondering betreft bedrijven met een veebezetting van ten hoogste 2 GVE per hectare die blijvend beschikken over voldoende grond. Het streven van de provincie is er op gericht kringlopen zo veel mogelijk te sluiten; dergelijke bedrijven voldoen daaraan. Het aantal GVE op een bedrijf wordt afgeleid uit Annex 1 uit de verordening EU 1200/2009 van de Europese Commissie. Wat betreft de hoeveelheid grond wordt uitgegaan van de grond waarover het bedrijf blijvend beschikt. Hiertoe behoort grond die in eigendom is, erfpacht en langjarige pacht; grond met een pachtcontract van 5 jaar of meer. Deze grond moet binnen een straal van 15 km van het bedrijf gelegen zijn.

Een *tweede* uitzondering betreft een uitbreiding boven de 1,5 hectare wanneer dit bijdraagt aan het oplossen van een zogenaamd knelpunt. Hieraan zijn strenge voorwaarden verbonden, waaronder dat er elders een bedrijf feitelijk en juridisch wordt opgeheven, waardoor ook een overbelaste situatie wordt opgeheven. Een overbelaste situatie is gedefinieerd in het tweede lid. De vergroting van het bouwperceel mag niet groter zijn dan het bouwperceel dat wordt opgeheven met een maximum van 2,5 hectare.

De *derde* uitzondering betreft een situatie waarin een bedrijf vanwege een innovatief bedrijfsconcept meer ruimte nodig

heeft. Het gaat er hierbij niet om dat een bedrijf meer beesten houdt dan een gemiddeld ander bedrijf op 1,5 hectare doet. Het gaat er om dat vanwege het innovatieve concept meer ruimte nodig is. Hierbij wordt advies voorgeschreven van een deskundigencommissie. Hierbij wordt aansluiting gezocht bij het deskundigenpanel dat voor innovatie is ingesteld vanwege de Brabantse Zorgvuldigheidsscore Veehouderij.

Een *vierde* uitzondering betreft zogenaamde voorloper bedrijven. Als een bedrijf dusdanige maatregelen treft dat hij een blijvende score behaalt op de BZV van 8,5, opgenomen in bijlage VII, kan het daarmee eenmalig ontwikkelingsruimte verdienen van 0,5 hectare. De maximaal toelaatbare omvang van een bouwperceel bedraagt daarmee 2 hectare. Het gaat dan vooral om maatregelen die de ondernemer treft om de inpasbaarheid van het bedrijf in diens omgeving te verbeteren, zoals het terugdringen van emissies en volksgezondheid. De BZV kan daarvoor specifieke maatregelen aanwijzen.

Tot slot is in het derde lid een *laatste* uitzondering opgenomen. Dit betreft een verruiming van het bouwperceel tot een maximale omvang van 2 hectare voor bedrijven die afhankelijk zijn van de opslag van ruwvoer. Harde voorwaarde hierbij is dat het omgevingsplan er voor zorgt dat deze verruiming alleen benut wordt voor het oprichten van voorzieningen ten behoeve van ruwvoeropslag.

Paragraaf 5.6.2 Plantaardige teelten

Voor teeltbedrijven geldt dat vanuit provinciaal perspectief randvoorwaarden zijn opgenomen voor de mogelijkheid om ondersteunende kassen en permanente teeltondersteunende voorzieningen te realiseren. Er geldt geen maximum voor de omvang van dit soort bedrijven. De gemeente bepaalt dit in het omgevingsplan afhankelijk van de noodzaak voor de bedrijfsvoering van het desbetreffende bedrijf en rekening houdend met omliggende functies en waarden. Voor het oprichten van permanente teeltondersteunende voorzieningen is verder specifiek van belang dat bij grote oppervlakten rekening wordt gehouden met de effecten op de bodem en hydrologische aspecten, gelet op de doelen voor klimaatadaptatie en een vitale bodem.

Naast de randvoorwaarden voor de ontwikkeling van teeltbedrijven zijn in deze paragraaf ook de kaders opgenomen voor de ontwikkeling van glastuinbouw. Het gaat daarbij zowel om beleid voor solitaire glastuinbouwbedrijven als in Glastuinbouw concentratiegebieden.

Artikel 5.68 Teeltbedrijf

Teeltbedrijven maken in toenemende mate gebruik van ondersteunende kassen of teeltondersteunende maatregelen. Voor tijdelijke teeltondersteunende maatregelen bevat deze verordening geen regels.

Voor permanente teeltondersteunende maatregelen geldt vanuit zorgvuldig ruimtegebruik en concentratie van voorzieningen als hoofdregel dat die binnen (een apart aangeduid gedeelte van) het bouwperceel van het bedrijf worden opgericht.

Vanwege het glastuinbouwconcentratiebeleid is er een maximum gesteld aan de omvang van ondersteunende kassen om te voorkomen dat er sluipenderwijs een zelfstandig glastuinbouwbedrijf ontstaat. Een teeltondersteunende kas is een teeltondersteunende voorziening, bestaande uit een agrarisch bedrijfsgebouw, waarvan de wanden en het dak voornamelijk bestaan uit glas of een ander lichtdoorlatend materiaal, dienend voor de productie van gewassen onder geconditioneerde klimaatomstandigheden. Schuurkassen en permanente tunnel- of boogkassen (>1,5 meter) worden beschouwd als een kas.

Basisregeling

Het eerste lid bevat een basisregeling waarbij een omgevingsplan voor een teeltbedrijf 5000 m² ondersteunende kas en 3 hectare permanente teeltondersteunende voorzieningen kan mogelijk maken.

Op deze basisregeling gelden uitzonderingen onder specifieke voorwaarden:

- in artikel 5.71 Aanvullende regeling glas-voor-glas zijn de mogelijkheden benoemd voor de ontwikkeling tot ten

hoogste 1,5 hectare ondersteunend glas buiten gebieden met waarden en als geborgd is dat daardoor geen doorgroei naar een glastuinbouwbedrijf plaatsvindt. Voor een gebied met waarden geldt een afwijkende maatwerkregeling omdat er binnen die gebieden jarenlang met subsidie glasopstanden zijn gesloopt. Wij willen enerzijds ondernemers die door willen niet onnodig beperken in de bedrijfsvoering, anderzijds is het naar onze mening vanwege de aanwezige waarden gewenst om met een specifieke maatwerkregeling af te wegen welke ontwikkeling aanvaardbaar is en onder welke voorwaarden;

- op grond van het tweede lid is een verruiming van de oppervlakte voor permanente teeltondersteunende voorzieningen mogelijk onder voorwaarden. Belangrijke voorwaarde is dat dit past binnen de gewenste ontwikkelingsrichting van het gebied; het is niet logisch om binnen een gebied waar klimaatadaptieve maatregelen voor vernatting worden nagestreefd een dergelijke ontwikkeling mogelijk te maken. Dergelijke maatregelen worden vaak getroffen binnen gebieden met groenblauwe waarden. Het is daarom belangrijk dat er in een vroegtijdig stadium overleg plaatsvindt met het waterschap. Een andere belangrijke randvoorwaarde is dat rekening wordt gehouden met het aanwezige water- en bodemsysteem en de omliggende waarden, bedoeld in [Afdeling 5.2](#). Bij de inrichting van een gebied wordt rekening gehouden met een waterrobuuste inrichting en worden maatregelen getroffen die de verstoring van de hydrologische situatie ter plaatse mitigeren. Voor een waterrobuuste inrichting zijn principes geformuleerd in de Visie klimaatadaptatie (PS 19 juni 2020). Binnen gebied met aardkundige waarden is deze uitzonderingsmogelijkheid uitgesloten. Het afdekken van de bodem met permanente voorzieningen betekent dat de aanwezige aardkundige waarden onomkeerbaar worden aangetast. Vanwege de omvang van deze voorzieningen wordt voorts een juridische en financiële borging gevraagd dat de voorzieningen na afloop worden verwijderd;
- in het derde lid is als afwijking van de basisregeling opgenomen dat als het bijvoorbeeld vanwege de aanwezigheid van waarden in een gebied of vanwege eigendomsverhoudingen of kwaliteit van de grond niet mogelijk is om binnen het bouwperceel van het teeltbedrijf de teeltondersteunende maatregelen op te richten, deze aansluitend op een bouwperceel elders opgericht mogen worden. Hierbij geldt dat dit moet passen binnen de ontwikkelingsrichting van het gebied. Als er ook gebruik wordt gemaakt van de verruiming van de oppervlakte in het tweede lid, moet uiteraard ook aan die voorwaarden zijn voldaan.

Water- en bodemsysteem

Bij het rekening houden met het water- en bodemsysteem gaat het niet alleen om de bodemkwaliteit ter plekke an sich, maar gaat het juist ook over de zogenaamde bodemdiensten die impact hebben op de omgeving. In de bodemwereld worden 4 hoofdcategorieën van deze bodemdiensten onderscheiden:

- Productiediensten: Deze groep omvat alle bodemdiensten die primaire goederen voortbrengen, zoals drinkwater, land- en bosbouwproductie of de productie van geneesmiddelen via medicinale planten.
- Regulerende diensten: Deze diensten omvatten alle acties van de bodem ten gunste van de regulering van ons milieu, zoals de absorptie van koolstof in de atmosfeer, de verwerking van afvalwater, de afbraak van organisch materiaal, of de rol van de bodem als buffer bij overstromingen.
- Culturele diensten: De culturele diensten omvatten alle immateriële voordelen die onze samenleving uit de bodem haalt. In de eerste plaats zijn er de vrijetijdsactiviteiten in de groene ruimte en het toerisme gericht op ontdekken en beleven van de natuur. De bodem heeft een positief effect op de fysieke en mentale gezondheid van de burgers. Ten tweede speelt de bodem ook een rol bij het behoud van cultureel en archeologisch erfgoed, door het te begraven en voor langere tijd te bewaren. De bodem kan worden gezien als een archief van het verleden
- Ondersteunende diensten: Ondersteunende diensten worden gedefinieerd als het bieden van leefruimte voor fauna en flora om een ecosysteem te vormen, Dankzij de genetische diversiteit die in de bodem aanwezig is, hebben onderzoekers er veel actieve bestanddelen in ontdekt die ondertussen toepassing vinden in de moderne geneeskunde. Bovendien vertegenwoordigt elk type bodem (kleiachtig, zanderig, zuur, veenachtig...) een ecologische niche op zich, met specifieke micro-organismen. Om deze soorten te beschermen is het essentieel om de diversiteit van de bodems om ons heen te behouden.

Een (natuurlijke) bodem levert altijd minimaal 2 hoofdcategorieën aan diensten op. E.e.a. afhankelijk van de toegekende functie en de landschappelijke positie van die bodem. Het toekennen van een bepaalde functie, kan een

andere functie wegdrücken. Door het bodem- en watersysteem te betrekken bij de afweging over het toelaten van permanente teeltondersteunende voorzieningen kan daarmee rekening worden gehouden. Als een omgevingsplan grote oppervlakte verharde trayvelden mogelijk maakt, zullen veel bodemdiensten inboeten op hun toegevoegde waarde voor de maatschappij. In zo'n geval is de productiedienst leidend ten koste van andere diensten. De vraag of- en in welke mate dit schadelijk is, is van zeer veel factoren afhankelijk. Feitelijk kan ook een bodemkundig-hydrologische systeemanalyse helpen om inhoudelijk goede keuzes te maken.

Artikel 5.69 Teeltgebied Zundert

De boomteeltsector en zachtfruit sector nemen in toenemende mate een belangrijke economische positie in binnen de provincie.

Voor het Teeltgebied Zundert gelden daarom verruimde ontwikkelingsmogelijkheden voor kassen om de specifieke ontwikkelingsmogelijkheden voor de boomteelt- en zachtfruitsector in dit gebied te ondersteunen.

Artikel 5.70 Glastuinbouwbedrijf

De provincie voert al jaren een glastuinbouwconcentratiebeleid, daarom is de uitbreiding van solitair gevestigde bedrijven al jarenlang beperkt. In [artikel 5.71 Aanvullende regeling glas-voor-glas](#) is nu een regeling opgenomen waarbij uitbreiding van solitair gevestigde glastuinbouwbedrijven onder voorwaarde mogelijk is. Uitbreiding is alleen mogelijk voor bedrijven waarvoor een toekomstperspectief aanwezig is. In het geval dat een uitbreiding van het bouwperceel nodig is, geldt dat er elders glasareaal via een glas-voor-glas regeling gesaneerd moet worden. Deze lijn is ingezet om concentratie van glas te bevorderen en de leegstand en spreiding van glas te voorkomen.

Binnen gebieden met waarden zoals opgenomen in [paragraaf 5.2.6](#) geldt een aparte regeling waarbij uitbreiding van een solitair glastuinbouwbedrijf kan worden afgewogen via een maatwerkregeling.

Artikel 5.71 Aanvullende regeling glas-voor-glas

De regeling glas-voor-glas is nieuw in de Omgevingsverordening. Deze aanvullende regeling maakt een toename van glasareaal onder strikte voorwaarden mogelijk voor solitaire glastuinbouwbedrijven die zijn gevestigd buiten gebieden met waarden.

Voor de uitbreiding van glasareaal bij solitaire glastuinbouwbedrijven binnen een gebied met waarden is een specifiek maatwerk artikel opgenomen in het derde lid. De bescherming en beschrijving van de aardkundige-, cultuurhistorische - en groenblauwe waarden zijn opgenomen in [paragraaf 5.2.6](#) van deze verordening. Omdat deze maatwerkregeling, het behoud, herstel en bescherming van deze waarden raakt, is het nodig om een deskundige van de provincie hierbij te betrekken. Het is belangrijk te benadrukken dat het een maatwerk artikel betreft, waarbij ontwikkelingsmogelijkheden afhankelijk zijn van de effecten van de ontwikkeling om de omliggende waarden, alsmede de inpassing binnen de ontwikkelingsrichting die een gemeente heeft. Maatwerk kan ook als uitkomst hebben dat geen ontwikkeling mogelijk is.

Artikel 5.72 Glastuinbouwconcentratiegebied

De provincie voert al geruime tijd een glastuinbouwconcentratiebeleid waarbij gebieden worden aangewezen voor de ontwikkeling van glastuinbouw. Concentratie van glastuinbouw biedt voordelen vanuit duurzame energie en mogelijkheden voor het benutten van reststromen en vanuit oogpunt van omgevingskwaliteit.

In het verleden kende de provincie vestigings- en doorgroeigebieden. Deze zijn samengevoegd tot glastuinbouwconcentratiegebied. Binnen deze gebieden bepaalt de gemeente, in afstemming met de ondernemers en inwoners, de ontwikkelingsmogelijkheden voor de glastuinbouw.

In verband met een optimale inrichting van de gebieden is het van belang dat in deze gebieden ruimte behouden blijft

voor de vestiging van glastuinbouwbedrijven. Daarom moet bij de ontwikkeling van andere activiteiten gemotiveerd worden dat de gebruiks- en ontwikkelingsmogelijkheden van de in het gebied aanwezige glastuinbouw niet belemmerd worden. Vanuit zorgvuldig ruimtegebruik verwachten wij dat gemeenten terughoudend omgaan met het toelaten van andere functies in deze gebieden.

Paragraaf 5.6.3 Overige agrarisch- en agrarisch gerelateerde activiteiten

Artikel 5.73 Overig-agrarisch bedrijf

Een laatste categorie agrarische bedrijven is het overig-agrarisch bedrijf. Hiermee wordt een breed scala aan bedrijven bedoeld. Het gaat daarbij over alle agrarische bedrijven die niet onder definitie van (vollegronds)teelt-, veehouderij- en glastuinbouwbedrijven vallen. Voorbeelden zijn paardenfokkerijen, slakken-, vissen-, wormen- of insectenkwekerijen of bedrijven waar gewassen worden geteeld in gebouwen zoals champignon- en witlofkwekerijen.

De maximale omvang van een bouwperceel voor deze bedrijven is 1,5 hectare. Vanuit landschappelijk oogpunt is aangesloten bij de omvang van een bouwperceel voor de veehouderij die doorgaans ook maximaal 1,5 ha groot mogen zijn. Voorwaarde voor uitbreiding tot 1,5 hectare is dat uit de toelichting van het bestemmingplan blijkt dat de uitbreiding noodzakelijk is voor de agrarische bedrijfsvoering.

Artikel 5.74 Agrarisch-technisch hulpbedrijf of agrarisch-verwant bedrijf

Het is mogelijk een nieuw agrarisch technisch hulpbedrijf of agrarisch verwant bedrijf te vestigen op een bestaand bouwperceel in Landelijk gebied zonder waarden, of een redelijke uitbreiding te bieden aan een bestaand bedrijf.

Omdat dit soort bedrijven vaak een intensief karakter hebben, is een ontwikkeling minder passend in gebieden met waarden, zoals opgenomen in paragraaf 5.2.6 Aardkundige-, cultuurhistorische- en groenblauwe waarden. Voor bestaande bedrijven die gevestigd zijn in die gebieden is in het derde lid een specifiek maatwerk artikel opgenomen. Omdat deze maatwerkregeling, het behoud, herstel en bescherming van deze waarden raakt, is het nodig om een deskundige van de provincie hierbij te betrekken. Het is belangrijk te benadrukken dat het een maatwerk artikel betreft. Dat betekent dat ontwikkelingsmogelijkheden afhankelijk zijn van de effecten op deze omliggende waarden, alsmede de inpassing binnen de ontwikkelingsrichting van de gemeente. Maatwerk kan ook als uitkomst hebben dat geen ontwikkeling mogelijk is.

Als er sprake is van een kleinschalige ontwikkeling die past in een gemengde omgeving en het karakter daarvan is ook geborgd, is de vestiging ook mogelijk binnen de kaders van artikel 5.78 Niet-agrarische activiteiten.

Artikel 5.75 Mestbewerking

Voor mestbewerking wordt momenteel gewerkt aan nieuw beleid.

Uitgangspunt van het provinciaal beleid is dat mestbewerking een industriële activiteit betreft die in beginsel gevestigd moet worden op een daarvoor geschikt bedrijventerrein. Onder stringente voorwaarden is de ontwikkeling van deze niet-agrarische functie mogelijk op een bestaand bouwperceel in Landelijk gebied. Dat kan als nevenfunctie op het bouwperceel van een agrarisch (technisch hulp)bedrijf maar ook als zelfstandige functie op een andere daarvoor geschikte locatie. Dit artikel bevat daarvoor voorwaarden.

In deze verordening wordt -evenals in het Besluit activiteiten leefomgeving- gesproken over mestbewerking. Dit is: *“de toepassing van basistechnieken of combinaties daarvan met als doel de aard, samenstelling of hoedanigheid van dierlijke mest te wijzigen, zoals droging, bezinking, (co)vergistening, scheiding, hygiëniseren of indamping van mest.”*

Dit betekent dat ook vormen van (co)vergistening van mest onder de definitie van mestbewerking vallen. Mestopslag (en het roeren of verwijderen van vreemde objecten) valt niet onder de werking van dit artikel.

In de nationale regelgeving wordt ook gesproken over mestverwerking. Mestverwerking betreft het afzetten van mest buiten de daarvoor beschikbare landbouwgrond. Hierbij is de term mestverwerking gericht op een beleidsmatige doelstelling en niet op de activiteit zelf. Om aan het doel voor mestverwerken te voldoen, is het nodig dat de mest

wordt bewerkt. De verordening bevat daarvoor de voorwaarden.

Dit artikel gaat altijd over mestbewerking van niet ter plaatse geproduceerde mest (ook wel mest van derden of elders geproduceerde mest genoemd). De bewerking van ter plaatse van de gevestigde veehouderij geproduceerde mest (ook wel eigen mest genoemd) maakt deel uit van de agrarische bedrijfsvoering en is mogelijk binnen het voor de veehouderij toegestane bouwperceel. Dit sluit aan op het beleidsuitgangspunt dat het wenselijk is dat mest zo spoedig mogelijk een bewerking ondergaat zodat het in een stabiele vorm kan worden opgeslagen of aangewend, zodat de emissies en (gezondheids)risico's minder worden en het stalklimaat verbetert.

Mestbewerking op een grotere schaal is een industriële activiteit die, net zoals bijvoorbeeld de productie van veevoer of melkproducten, in beginsel thuishoort op een geschikt bedrijventerrein. Voor de ontwikkeling van mestbewerking op bedrijventerreinen bevat deze verordening geen specifieke regels. Mestbewerking is een vorm van afvalverwerking dat als reguliere activiteit op een bedrijventerrein ontwikkeld kan worden.

In Landelijk gebied is een uitzondering mogelijk als:

- de mest met behulp van pijpleidingen wordt aangevoerd,
- na bewerking tenminste 50 % van het volume van de mest is omgezet in loosbaar water, en
- de locatie buiten het gebied Beperkingen veehouderij en Groenblauwe waarden ligt.

Hiervoor is gekozen om zo de transportbewegingen van en naar de mestbewerkingslocatie zoveel mogelijk te beperken. Met loosbaar water doelen wij op water dat -binnen de daarvoor geldende normen en met de daarvoor benodigde vergunningen- kan worden geloosd op het oppervlaktewater. Belangrijke randvoorwaarden zijn verder dat de mestbewerking geen overlast veroorzaakt naar de omgeving. Om effecten naar de omgeving te beperken is tevens als voorwaarde opgenomen dat de op-, overslag en bewerking van producten niet in de buitenlucht mag plaatsvinden.

Om de werking van de eerder in de verordening opgenomen rechtstreeks werkende regels voort te zetten, zijn voorbeschermingsregels vastgesteld die in het tijdelijke regelingendeel van het gemeentelijke omgevingsplan zijn geplaatst. Als een omgevingsplan is vastgesteld conform de opgenomen instructieregels, wordt het genomen voorbereidingsbesluit ingetrokken waardoor de voorbeschermingsregels vervallen.

Paragraaf 5.6.4 Niet-agrarische activiteiten

Artikel 5.76 Sanerings- en verplaatsingslocatie agrarisch bedrijf

Het gaat in deze regeling om gevallen waar subsidie is verleend voor de sanering van een bedrijf en waarbij de insteek is dat het omgevingsplan borgt dat die functie of activiteit niet meer op het perceel mogelijk is. Regelingen waarbij dit speelt zijn:

1. Regeling Beëindiging Veehouderijtakken (RBV)
2. Subsidieregeling Beëindiging Intensieve Veehouderijen (BIV)
3. Subsidieregeling sanering glastuinbouwbedrijven in kwetsbare gebieden (GTB)
4. Verplaatsingsregeling Intensieve Veehouderij (VIV)
5. Subsidieregeling urgentiegebieden Noord-Brabant 2016 (SUN)

Bij het verlenen van subsidie is in deze regelingen de voorwaarde opgenomen dat op de locatie een passende functie wordt gelegd die voorkomt dat de gesaneerde functie terugkomt. Kern van het probleem is dat er bij deze regelingen een overeenkomst wordt afgesloten tussen de provincie en de subsidieontvanger maar dat de gemeente daarin geen partij is. Dit terwijl juist de gemeente een belangrijke rol speelt in verband met het opstellen van een regeling in het omgevingsplan.

Om de werking van de eerder in de verordening opgenomen rechtstreeks werkende regels voort te zetten, zijn voorbeschermingsregels vastgesteld die in het tijdelijke regelingendeel van het gemeentelijke omgevingsplan zijn geplaatst. Als een omgevingsplan is vastgesteld conform de opgenomen instructieregels, wordt het genomen voorbereidingsbesluit ingetrokken waardoor de voorbeschermingsregels vervallen.

De locaties waar deze regelingen zijn toegepast, zijn met behulp van de basisadministratie adressen en gebouwen

(BAG) op kaart gezet. In die gevallen waarbij het adres inmiddels niet meer bestaat, is de locatie zo nauwkeurig mogelijk bepaald. De locatie is als stip, met een doorsnede van 50 meter op de kaart gezet.

Artikel 5.77 Wonen

Eerste lid

Basis van het provinciale verstedelijkingsbeleid is dat woningen binnen het stedelijk gebied worden gerealiseerd, waar ook de voorzieningen aanwezig zijn, zoals winkels, theaters, sportfaciliteiten, medische faciliteiten, zorgvoorzieningen. In toenemende mate voorziet ook het landelijk gebied in een woningbehoefte, bijvoorbeeld doordat veel agrarische bedrijven zijn omgezet naar burgerwoning. Deze tendens zet zich voort. Deze verordening sluit aan op deze tendens en behoefte. Zo is in artikel 5.58 Maatwerk voor collectieve woonvormen een regeling opgenomen die de ontwikkeling van collectieve woonvormen op een bestaand bouwperceel mogelijk maakt. Hierbij wordt een maatwerkafweging gemaakt, gebaseerd op een vooraf bepaalde ontwikkelingsrichting en rekening houdend met de op dat moment spelende belangen. Daarnaast is er een nieuw werkingsgebied opgenomen voor grotere concentraties van bebouwing met een menging van functies in het Landelijk gebied. Binnen Bebouwd gebied is onder voorwaarde ook een ontwikkeling van woonfuncties mogelijk.

Aan de andere kant blijft het beleid gericht op zorgvuldig ruimtegebruik en het tegengaan van verdere verstening en verrommeling van het landelijk gebied. Net zoals terughoudend wordt omgegaan met de nieuwvestiging van bedrijven, wordt ook terughoudend omgegaan met het verspreid toevoegen van nieuwe woningen. Bovendien staat een steeds verder toenemende woonfunctie op gespannen voet met het bieden van ontwikkelingsmogelijkheden aan de agrarische sector. Daarom geldt als basisregel dat in Landelijk gebied geen toename van het aantal woningen mogelijk is en dat het gebruik voor permanente bewoning van (bedrijfs)gebouwen of recreatiewoningen is uitgesloten. Deze regel richt zich zowel op burgerwoningen als bedrijfswoningen. Afhankelijk wonen, zoals het in pandige wonen in verband met mantelzorg (of een bij de woning behorend bijgebouw), blijft uiteraard mogelijk omdat hierbij geen sprake is van een zelfstandige woonfunctie.

Een omgevingsplan kan bij een bestaande woning de vestiging van andere functies mogelijk maken, zoals een zorgvoorziening of een niet-agrarisch bedrijf. Hiervoor gelden randvoorwaarden. Randvoorwaarden voor de ontwikkeling van niet-agrarische functies staan in artikel 5.78. Daarnaast zijn in dit artikel enkele randvoorwaarden opgenomen.

Tweede lid

In het tweede lid zijn enkele uitzonderingen opgenomen van het uitgangspunt dat er geen toename van het aantal woningen is toegestaan. Het gaat om:

- a. het oprichten van woningen gebaseerd op afdeling 5.5 Ontwikkeling van stedelijke functies en mobiliteit.
- b. het in pandig splitsen van een beeldbepalende woonboerderij: het verbod om nieuwe woninge toe te voegen in Landelijk gebied is vooral ingegeven om de verdergaande verstening, verrommeling en ongewenste menging van functies tegen te gaan. Bij in pandige splitsing van woonboerderijen treedt in beginsel geen verdergaande verstening of verrommeling op. Niet alle woonbebouwing is geschikt voor in pandige splitsing. Vanuit omgevingskwaliteit is het niet wenselijk dat er aan- en uitbouwen worden gerealiseerd om splitsing mogelijk te maken. Daarom wordt deze mogelijkheid alleen geboden voor beeldbepalende woonboerderijen. In het algemeen hebben deze een ruime omvang, geschikt voor splitsing. Dit type woonboerderijen zijn in het algemeen ook beeldbepalend zodat behoud wenselijk is. De regeling is zo ingericht dat er een gelijk speelveld binnen de provincie wordt geborgd. Zowel tussen gemeenten maar ook met de andere (maatwerk) mogelijkheden voor de ontwikkeling van een woning, zoals de ontwikkeling van een woning vanwege artikel 5.14 of de mogelijkheid die in dit artikel is opgenomen vanwege behoud van cultuurhistorische waarden. In beide gevallen vereist de toepassing van de regeling een investering in omgevingskwaliteit. Daarom is de omvang van de fysieke tegenprestatie aan het versterken van omgevingskwaliteit in dit artikel gekoppeld aan de omvang van de tegenprestatie van een ruimte voor ruimte kavel. De Ontwikkelingsmaatschappij ontwikkelt hiervoor aparte bouwtitels.
- c. de vestiging of splitsing van een of meer woonfuncties in cultuurhistorisch waardevolle bebouwing:

Deze mogelijkheid is ingegeven vanuit het belang van het behoud of herstel van deze waardevolle bebouwing. Het gaat hierbij om cultuurhistorische bebouwing die vanuit provinciaal van belang is opgenomen op de Cultuurhistorische waardenkaart. Bij plannen waarin splitsing wordt mogelijk gemaakt, verschaft het plan inzicht in de cultuurhistorische waarde van de bebouwing en hoe het plan bijdraagt aan het behoud, herstel of ontwikkeling van die waarden. Het omgevingsplan borgt vervolgens dat de cultuurhistorische waarden -na splitsing- behouden blijven. Vanuit de provincie is een handreiking voor de splitsing van cultuurhistorisch waardevolle boerderijen opgesteld.

d. wijziging van een voormalige bedrijfswoning naar burgerwoning:

In het algemeen is er geen sprake van een voormalige bedrijfswoning als op het perceel nog een agrarische of niet- agrarische functie wordt uitgeoefend. In zo'n geval is publiekrechtelijke afsplitsing van de bedrijfswoning in beginsel ook niet wenselijk. Als de bedrijfswoning feitelijk door derden wordt bewoond, kan met een gebruiksbepaling burgerbewoning worden toegelaten. De functie blijft dan bedrijfswoning. Soms is verdergaand maatwerk gewenst, bijvoorbeeld in geval van een tweede bedrijfswoning die niet langer nodig is. Ook kan het vanwege een historisch gegroeide situatie wenselijk zijn om een eerste bedrijfswoning om te zetten naar burgerwoning.

Bij het toekennen van een woonfunctie is splitsing in meerdere woonfuncties in beginsel niet mogelijk. Verder geldt dat dat overtollige bebouwing wordt gesloopt. Gelet op de toenemende problematiek van leegkomende en leegstaande bebouwing in het Landelijk gebied, verwachten wij van gemeenten dat zij hier stringent op toezien en de sloop handhaven. De gemeente bepaalt in het omgevingsplan tot welke omvang bebouwing op het perceel aanvaardbaar is. Uitgangspunt is dat als er geen concrete gebruiksfunctie voor bebouwing aanwezig is gerelateerd aan de woonfunctie, dat er dan sprake is van overtollige bebouwing. In het geval er ook sprake is van cultuurhistorisch waardevolle bebouwing is het beleid gericht op behoud van de bebouwing en is sloop niet gewenst.

Derde lid

Het derde lid bevat een uitzondering op de basisregel voor het oprichten van een bedrijfswoning, als dat nodig is voor de bedrijfsvoering. In het algemeen is er geen noodzaak voor een tweede bedrijfswoning. Voor grote vrijetijdsvoorzieningen kan het nodig blijken dat er vanwege veiligheidsoverwegingen een tweede woning nodig is. Het gaat dan altijd om vrijetijdsvoorzieningen waar grote groepen mensen verblijven. Uiteraard moet de noodzaak worden aangetoond.

Artikel 5.78 Niet-agrarische activiteiten

In de komende periode stoppen veel agrarische bedrijven. Om leegstand, verpaupering en criminaliteit te voorkomen en de vitaliteit van het Landelijk gebied te behouden is het bieden van hergebruiksfuncties op die vrijkomende percelen belangrijk. Anderszijds is het ook belangrijk oog te houden voor de effecten die dat meebrengt op de omgeving en elders. Wat betekent het toelaten van functies op percelen in het landelijk gebied voor de leefbaarheid en vitaliteit van de dorpen? Ontstaat er leegstand op de speciaal ontwikkelde bedrijventerreinen? Om de mogelijkheden voor hergebruik op een goede manier af te wegen, is de opstelling van een ontwikkelingsrichting essentieel. Uit die ontwikkelingsrichting volgen ook randvoorwaarden.

Een bij de omgeving passende omvang

De regeling maakt een gedifferentieerd beleid met maatwerk mogelijk waarbij afhankelijk van de functie, het gebied, ligging ten opzichte van het stedelijk gebied of juist natuurgebied door de gemeente een invulling wordt gegeven.

De mogelijkheden voor vestiging in het Landelijk gebied zijn niet bedoeld voor bedrijven die vanwege optredende milieubelasting in beginsel thuishoren op een bedrijventerrein of voor uitbreiding op afstand van dit soort al op een bedrijventerrein gevestigde bedrijven. Daarvoor geldt dat eerder een uitbreiding van dat bedrijventerrein in de rede ligt. De vestiging is uitsluitend bedoeld voor kleinschalige, bedrijfsmatige activiteiten die goed passen in een gemengde omgeving en die geen onevenredige hinder naar de omgeving veroorzaken. Er is geen omvang opgenomen van het bouwperceel. Wij verwachten van gemeenten dat zij daarvoor beleid ontwikkelen in de ontwikkelingsrichting die zij

opstellen. Voorheen gold een omvang van 5000 m². In veel situaties werd die omvang als te ruim ervaren, terwijl in sommige gevallen juist een iets ruimere omvang aanvaardbaar was.

Het vierde lid geeft voor enkele voorzieningen invulling aan wat verstaan wordt als 'passend in de omgeving'. Uitgangspunt is dat de omvang wordt bepaald op grond van wat in redelijkheid nodig is voor de functie waarbij er substantiële sloop plaatsvindt. De gemeente weegt de passende omvang, rekening houdend met de omgeving en aspecten als verkeersaantrekkende werking, af en legt dit vast in het bestemmingsplan.

Voor detailhandel is daarbij een omvang van 200 m² verkoopvloeroppervlakte opgenomen. Enerzijds willen wij kleinschalige ontwikkelingen zoals boerderijwinkels niet onnodig belemmeren. Anderzijds staat dit op gespannen voet met de gezamenlijke insteek van provincie en gemeenten om de ontwikkeling van verspreide detailhandel tegen te gaan. Wij vragen daarom nadrukkelijk aandacht te schenken bij de totstandkoming van de ontwikkelingsrichting of de ontwikkeling van detailhandel op een locatie in het landelijk gebied geen nadelige effecten heeft op het streven de voorzieningsstructuur in kernen te behouden en te versterken.

Voor vrije-tijdsvoorzieningen geldt dat deze naar aard en karakter vaak juist in het buitengebied ontwikkeld worden. Bij zorgvoorzieningen geldt dat afhankelijk van het karakter, dat deze meestal enige ruimte nodig hebben. Daarom is het redelijk dat gemeenten voor die functies een ruimere omvang opnemen.

Als algemeen uitgangspunt is een omvang vastgelegd van 1 hectare aan bebouwing. Onder aanvullende voorwaarden kan een gemeente een ruimere omvang van bebouwing toelaten. Dat is in [artikel 5.79 Vrijetijdsvoorziening](#) uitgewerkt. Er is bewust gekozen om de omvang van de bebouwing vast te leggen en niet de omvang van het bouwperceel. Hierdoor bestaat er meer flexibiliteit. Bijvoorbeeld een golfbaan of een park met recreatiewoningen is qua oppervlakte vaak veel groter dan 1 hectare. Door uit te gaan van de oppervlakte van de bebouwing wordt enerzijds het toevoegen van veel nieuwe bebouwing in het landelijk gebied voorkomen, terwijl anderzijds wordt bevorderd dat de ontwikkeling op extensieve wijze, passend in het landschap ontwikkeld kan worden. Dat bevordert de omgevingskwaliteit van de ontwikkeling. De grens van 1 hectare bebouwing is bepaald op de gemiddeld aanwezige omvang van bebouwing op een bouwperceel van 1,5 hectare.

Wat precies onder een *vrije-tijdsvoorziening* valt, is zeer divers. Er is bewust geen definitie opgenomen in de omgevingsverordening. Dat betekent niet dat alles daardoor mogelijk is. Een ontwikkeling moet bijvoorbeeld vanuit de publieksaantrekkende werking passen in het gebied. Maar ook het zogenaamde fun-shopperen wordt door sommigen als vrije-tijds voorziening gerekend. In een dergelijk geval geldt dat dan de omvang van ten hoogste 200 m² voor detailhandel als passend wordt gehanteerd.

Sluitstuk van een bij de omgeving passende omvang is dat overtollige bebouwing wordt gesloopt en dat de activiteit of functie verplaatst naar een passende locatie als deze niet langer past binnen de gemaximeerde toegestane omvang. Het steeds opnieuw toestaan van uitbreiding leidt in het algemeen tot ongewenste situaties. Overtollige bebouwing is de bebouwing die niet past binnen de maximaal toelaatbare omvang of bebouwing waarvoor geen feitelijk gebruik is.

Niet gewenste functies

De eventuele vestiging of uitbreiding mag niet leiden tot een kantoor met een baliefunctie, Dergelijke functies passen gelet op hun publieksaantrekkende werking en de daarmee gepaard gaande mobiliteit niet in het buitengebied maar horen een plek te krijgen in stedelijk gebied. Daarnaast zijn de vestiging van mestbewerking of lawaaisport op basis van dit artikel uitgesloten.

Artikel 5.79 Vrijetijdsvoorziening

Als dit vanuit de ontwikkelingsrichting en gelet op de omgeving en effecten van een ontwikkeling past, kan onder aanvullende voorwaarden een vrije-tijds voorziening worden toegelaten met een omvang groter dan 1 hectare bebouwing. In gebieden met waarden geldt dat het toelaten van ruimere ontwikkelingsmogelijkheden gepaard gaat met de ontwikkeling van waarden in die gebieden.

Voor grootschalige vrijetijdsvoorzieningen met een duidelijk bovenregionale functie geldt dat deze in het regionaal

overleg zijn besproken en afgewogen.

Voor watergebonden voorzieningen is in het vierde lid een aparte regeling opgenomen.

Hoofdstuk 6 Instructieregels taken en bevoegdheden waterschappen

Dit hoofdstuk richt zich tot de waterschappen als waterbeheerder. Het sluit aan op de regels die voorheen in de Waterwet waren opgenomen en stelt het provinciale kader voor de uitoefening van hun taken en bevoegdheden. De Omgevingswet biedt een grondslag voor de normering van regionale keringen en van de regionale wateroverlast. Deze omgevingswaarden zijn thans opgenomen in afdeling 1.2 Omgevingswaarden van deze verordening.

Dit hoofdstuk is van toepassing op geheel Noord-Brabant. Omdat de Omgevingswet het niet meer mogelijk maakt om interprovinciale verordeningen vast te stellen, zijn de voorheen geldende bepalingen uit de interprovinciale verordening voor waterschap Rivierenland in deze verordening geïntegreerd. Uiteraard vindt er wel afstemming plaats met de overige bevoegde provincies zodat het waterschap niet wordt geconfronteerd met tegenstrijdige bepalingen.

Afdeling 6.1 Algemeen

Artikel 6.3 Ontheffing instructieregels

De ontheffing is gebaseerd op artikel 2.32 Omgevingswet. Op verzoek van het waterschapsbestuur kunnen Gedeputeerde Staten ontheffing verlenen van een instructieregel zoals opgenomen in dit hoofdstuk. Het gaat hierbij om gevallen waarmee Provinciale Staten bij het vaststellen van de instructieregels geen rekening hebben gehouden.

Bij het besluit over toepassing van de ontheffingsbevoegdheid vindt een afweging plaats tussen enerzijds de belangen die worden gediend met de regels uit de verordening en anderzijds het belang van het waterschap. Als de belemmering van het belang onevenredig is in verhouding tot de provinciale belangen, kan dit reden zijn om de ontheffingsbevoegdheid toe te passen. De ontheffing geldt alleen voor incidentele gevallen en is niet bedoeld voor herhaalde toepassing.

De ontheffingsbevoegdheid biedt ruimte voor maatwerk en bij onvoorziene omstandigheden. Als het waterschapsbestuur een verzoek tot ontheffing wil indienen, is vroegtijdig overleg en afstemming nodig gelet op het bijzondere -en incidentele- karakter van de ontheffing.

Afdeling 6.2 Omgevingswaarden

Met het vaststellen van omgevingswaarden in afdeling 1.2 Omgevingswaarden van deze omgevingsverordening geeft de provincie met een objectieve norm invulling aan de reglementair opgedragen taak van de waterschappen, te weten de waterstaatkundige verzorging van zijn gebied. Het waterschap is reglementair gehouden het watersysteem zo in te richten en te beheren dat het voldoet aan de omgevingswaarden die in deze verordening zijn vastgesteld.

Onder de Omgevingswet dient aangegeven te worden wat de status is van de norm (omgevingswaarde). De norm voor regionale waterkeringen is een resultaatsverplichting, de norm voor wateroverlast is een inspanningsverplichting voor het waterschap.

Paragraaf 6.2.1 Regionale waterkeringen

Op grond van artikel 2.13 van de Omgevingswet moeten bij provinciale verordening voor daarbij aan te wijzen andere dan primaire waterkeringen die in beheer zijn bij een andere beheerder dan het Rijk, veiligheidsnormen worden vastgesteld. Deze paragraaf voorziet in de doorwerking van de in deze verordening in hoofdstuk 1 vastgestelde omgevingswaarden.

Voorheen werden de tijdstippen waarop de getoetste regionale waterkeringen "op orde" moesten zijn, vastgelegd in bestuurlijke afspraken. De tijdstippen verschillen voor de waterschappen omdat hierbij rekening wordt gehouden met de omvang en urgentie van de opgave. Met de komst van de omgevingsverordening is er voor gekozen om dit tijdstip

vast te leggen in de omgevingsverordening. Als geen termijn wordt genoemd, moet het waterschap op het moment van inwerkingtreding voldoen aan de omgevingswaarde.

Artikel 6.4 Doorwerking omgevingswaarde waterveiligheid

Eerste lid

Voor waterschappen Aa en Maas en De Dommel geldt dat is afgesproken dat die al aan de veiligheidsnorm voldoen voordat deze omgevingsverordening inwerking treedt. Voor waterschap Rivierenland geldt dat die in de eerste toetsingsronde geen regionale keringen te toetsen had.

Tweede lid

Er worden gesprekken gevoerd met de waterschappen voor bepaling van een termijn wanneer aan de omgevingswaarde voldaan moet zijn voor de waterkeringen die zijn getoetst in voor de tweede toetsingsronde. *Deze termijn is mede afhankelijk van de omvang van de opgave. In de ontwerp-omgevingsverordening wordt hier een tijdstip worden genoemd. Het jaartal 2030 is een ambtelijke, globale inschatting. In de definitieve omgevingsverordening wordt een bestuurlijk afgestemd jaartal vastgelegd.*

Waterschap De Dommel had een beperkte verbeteringsopgave en heeft hier al aan voldaan. Voor waterschap Rivierenland geldt dat voor de kering langs de Afgedamde Maas nog een nieuwe datum wordt vastgesteld wanneer deze aan de omgevingswaarde moet voldoen.

Artikel 6.6 Toetsing omgevingswaarde waterveiligheid regionale waterkering

Met de komst van de omgevingsverordening wordt gekozen voor een toetsfrequentie van eens per 12 jaar. Dit sluit aan bij de toetsfrequentie voor primaire waterkeringen. Er is sprake van “voortrollend” toetsen, waarbij het totale areaal aan te toetsen regionale waterkeringen door de waterschappen verdeeld wordt over de periode van 12 jaar. Een toetsing mag dus ook vaker, maar er zit maximaal 12 jaar tussen de toetsmomenten van eenzelfde kering.

De laatste toetsing heeft plaatsgevonden in 2019, dus uiterlijk in 2031 moeten alle regionale waterkeringen opnieuw getoetst zijn.

Paragraaf 6.2.2 Wateroverlast

Op grond van artikel 2.13 Omgevingswet moet bij provinciale verordening met het oog op de bergings- en afvoercapaciteit waarop de regionale wateren moeten zijn ingericht, een omgevingswaarde worden vastgesteld met betrekking tot de gemiddelde overstromingskans per jaar uit oppervlaktewateren van daarbij aan te wijzen gebieden. In deze paragraaf wordt daarin voorzien.

De omgevingswaarde drukt de hoogst toelaatbaar geachte kans op overstroming uit ofwel het wenselijk geachte beschermingsniveau. De normering bakent de zorgplicht af die de waterbeheerder heeft op het vlak van het voorkomen dan wel beperken van ontoelaatbare wateroverlast door inundatie vanuit oppervlaktewater ten gevolge van neerslag. Zij geeft daarmee helderheid voor de burgers en de bedrijven over het restrisico en hun eigen verantwoordelijkheid ten aanzien van roerende en onroerende zaken.

De maatregelen die nodig zijn om de bergings- en afvoercapaciteit van de regionale wateren aan de in deze verordening vastgelegde norm te laten voldoen neemt de beheerder op in het waterbeheerprogramma, bedoeld in artikel 3.7 van de wet, dan wel worden uitgewerkt via inrichtingsplannen.

Er gelden verschillende omgevingswaarden: een omgevingswaarde voor het stedelijk gebied (met een gebied waar een afwijkende omgevingswaarde geldt), een omgevingswaarde voor buiten stedelijk gebied (met een gebied waar een afwijkende omgevingswaarde geldt) en een omgevingswaarde voor een gebied waar geen normen gelden. Deze waarden zijn gekoppeld aan de volgende werkingsgebieden: Norm wateroverlast stedelijk gebied, Afwijkende norm wateroverlast stedelijk gebied, Norm wateroverlast buiten stedelijk gebied, Afwijkende norm wateroverlast buiten

stedelijk gebied en Normvrij gebied.

Bij de plicht om aan de omgevingswaarde te voldoen, geldt het zogenaamde maaiveldcriterium. Dat wil zeggen dat een klein gedeelte van het gebied niet aan die omgevingswaarde behoeft te voldoen. Voor grasland is dat 5%, voor akkerbouw, hoogwaardige land- en tuinbouw en glastuinbouw is dat 1% en voor bebouwd gebied 0%. De genoemde omgevingswaarden moeten in dit licht gezien worden.

Als basis geldt voor het stedelijk gebied (Norm wateroverlast stedelijk gebied) een omgevingswaarde van een overstromingskans van 1/100 per jaar voor gebieden waar hoofdzakelijk stedelijke bebouwing, hoofdinfrastructuur en spoorwegen aanwezig zijn, en 1/10 per jaar voor overige gebieden. Voor de bebouwde gebieden van onder meer Den Bosch en Vught geldt een afwijkende omgevingswaarde (Afwijkende norm wateroverlast stedelijk gebied). Bestuurlijk is voor deze zogenaamde HoWaBo-gebieden afgesproken een beschermingsniveau van 1/150 i.p.v. 1/100 te bieden tegen overstroming vanuit het systeem van de Dommel en de Aa.

De omgevingswaarde voor buitenstedelijk gebied (Norm wateroverlast buiten stedelijk gebied) is 1/100 per jaar voor gebieden waar hoofdinfrastructuur en spoorwegen liggen, 1/50 per jaar voor glastuinbouw en hoogwaardige land- en tuinbouw, 1/25 per jaar voor akkerbouw en 1/10 per jaar voor grasland. Voor bebouwing die is gelegen in buitenstedelijk gebied geldt als omgevingswaarde die van het omringende landgebruik. Als bebouwing bijvoorbeeld gelegen is binnen het Natuur Netwerk Brabant (NNB) geldt er geen omgevingswaarde want op grond van [artikel 2.4](#) is dit normvrij (Normvrij gebied). Het waterschap is vrij om desgewenst maatregelen te nemen om een hoger beschermingsniveau te realiseren. Voor enkele beekdalen in het gebied van waterschap Aa en Maas geldt een afwijkende norm van 1/10 (Afwijkende norm wateroverlast buiten stedelijk gebied).

De gebieden waar geen omgevingswaarde van toepassing is (Normvrij gebied), zijn opgebouwd uit een aantal categorieën: het Natuur Netwerk Brabant (NNB), buitendijkse gebieden langs regionale wateren zoals langs de Mark en Dintel, beekdalen, regionale waterbergingsgebieden en reserveringsgebieden waterberging. Regionale waterbergingsgebieden zijn gebieden die van nature inunderen en gebieden die zijn ingericht als waterbergingsgebieden (gestuurde waterberging). Reserveringsgebieden waterberging zijn gebieden die gevoelig zijn voor wateroverlast. Ze zijn nodig om te voorkomen dat ontwikkelingen plaatsvinden die het watersysteem nadelig beïnvloeden. Het gaat om gebieden die in de toekomst nodig kunnen zijn voor het watersysteem of mogelijk ingericht gaan worden als gestuurd waterbergingsgebied. Ook voor het watersysteem zelf (de oppervlaktewateren) geldt geen norm. Daarnaast zijn er gebieden waar uit de toetsing van het watersysteem door het waterschap is gebleken dat het gebied niet voldoet aan de omgevingswaarde en dat het niet kosteneffectief of technisch niet haalbaar is om maatregelen te nemen om het beschermingsniveau te realiseren.

Als er voor de gebieden geen omgevingswaarde is vastgesteld, wil dit zeggen dat er voor de waterbeheerder geen inspanningsverplichting geldt om maatregelen te nemen om een bepaald beschermingsniveau te (blijven) garanderen. Er vindt geen achteruitgang plaats, de status quo blijft van toepassing. Als er door projecten elders een verslechtering in het beschermingsniveau zou plaatsvinden moet dat gecompenseerd worden door de waterbeheerder.

Om het grondgebruik te bepalen wordt voor de toetsing gekeken naar de grondgebruikskarta van de Waterschadeschatter (STOWA). Als het resultaat van de toetsing leidt tot een knelpunt dat is terug te leiden tot een teeltwijziging dan volgt er niet per definitie een opgave voor het waterschap tot het nemen van maatregelen uit. In Brabant is in het kader van de Reconstructie Zandgronden (Reconstructie- en gebiedsplannen) en het daarop verschijnen van de eerste NBW-proof waterbeheerplannen (2009) afgesproken dat vanaf dat moment eenieder op de hoogte kon zijn van de gevoeligheid voor wateroverlast (van de toen aangemerkte gebieden) en daarmee van het eigen ondernemersrisico. Voor knelpunten als gevolg van teeltverandering kan daarom worden teruggegaan tot 2005. Om te achterhalen wat het grondgebruik in 2005 was, kan gekeken worden naar het Landelijk Grondgebruikbestand Nederland (LGN). Sinds 1986 maakt Wageningen Environmental Research (Alterra) met een frequentie van 3 tot 5 jaar een Landelijk Grondgebruikbestand Nederland (LGN). Voor het grondgebruik in 2005 kan gekeken worden naar LGN5. LGN5 is gebaseerd op satellietbeelden van 2003 en 2004.

Afdeling 6.3 Toedeling beheer

Paragraaf 6.3.1 Watersystemen

De wet beoogt te bewerkstelligen dat landsdekkend is bepaald wie belast zijn met het beheer van watersystemen. Hiertoe is in artikel 2.20, tweede lid, Omgevingswet bepaald dat alle watersystemen of onderdelen daarvan die bij het Rijk in beheer zijn, worden aangewezen bij algemene maatregel van bestuur. In artikel 2.18, eerste lid, van de Omgevingswet is bepaald dat de zorg voor het regionale watersysteem bij reglement aan waterschappen wordt opgedragen, tenzij dat niet verenigbaar is met een goede organisatie van de waterstaatkundige verzorging. De reglementaire taakopdracht is gebiedsgericht. Dat betekent dat alle regionale watersystemen of onderdelen daarvan bij een waterschap in beheer zijn, tenzij er sprake is van een uitzonderingssituatie. Op grond van artikel 2.18, tweede lid, van de Omgevingswet moeten voor de niet bij het Rijk in beheer zijnde watersystemen of onderdelen daarvan bij provinciale verordening beheerders worden aangewezen.

Ter uitvoering van artikel 2.18, tweede lid is in deze verordening het waterschap aangewezen als beheerder van het regionale watersysteem. Hierbij is verwezen naar de reglementaire omschrijving van de taak van het waterschap.

Artikel 6.8 Toedeling watersysteembeheer

Met het beheer van het watersysteem wordt bedoeld op integraal waterbeheer: zowel oppervlaktewater als grondwater en zowel waterkwantiteit als waterkwaliteit.

Paragraaf 6.3.2 Provinciale vaarwegen

In [artikel 8.17 Toedeling beheer vaarwegen](#) vindt een algemene toedeling van beheer van vaarwegen plaats. Deze paragraaf heeft uitsluitend betrekking op de *provinciale* vaarwegen. In het eerste lid van dit artikel wordt bevestigd dat de in [artikel 8.17](#) genoemde vaarwegen en havens onder verantwoordelijkheid van de provincie vallen (Mark en Dintel, de Roode Vaart, Roosendaalsche en Steenbergische Vliet, Mark-Vlietkanaal en Oude Maasje). Waterschap Brabantse Delta krijgt de uitvoering van het vaarwegbeheer over die provinciale vaarwegen opgedragen in medebewind op grond van artikel 146 Provinciewet. Ook het nautisch beheer en het toezicht berust bij het waterschap.

De provinciale verantwoordelijkheid voor de genoemde vaarwegen impliceert dat van provinciewege de (verkeers-) doelstellingen worden bepaald waaraan de vaarwegen dienen te voldoen. De provincie draagt - met uitzondering van het Oude Maasje, waarvoor een aparte bestuursovereenkomst is gesloten en dat recent is overgedragen door Rijkswaterstaat - de kosten voor de daarmee gepaard gaande investeringen en het beheer en onderhoud. Er is voor gekozen die verkeersdoelstellingen uit te drukken in scheepvaartklassen (volgens de internationale CEMT-normen en een BRTN-klassering) met het oog op de schepen die gebruik moeten kunnen maken van de vaarweg. De scheepvaartklassen zijn opgenomen binnen het werkingsgebied Provinciale vaarweg.

De bepaling van de feitelijke diepte en profiel zijn overgelaten aan het waterschap als integraal waterbeheerder. Deze worden vastgelegd in de legger op grond van artikel 2.39 van de Omgevingswet.

Het medebewind op grond van artikel 146 Provinciewet maakt het mogelijk het waterschapsbestuur de opdracht te geven regels te stellen in het belang van het vaarwegbeheer. Op deze wijze kan zij invulling geven aan het integraal waterbeheer, en waar nodig, aanvullende voorschriften stellen. De reikwijdte van de belangen die bij het stellen van regels ten behoeve van het vaarwegbeheer kunnen worden betrokken worden aangegeven.

Artikel 6.10 Beheerdoelstelling Provinciale vaarweg

De scheepvaartklasse die opgenomen moeten worden zijn opgenomen in [artikel 6.11](#) en [artikel 6.12](#) en als werkingsgebied.

In een voorkomend geval betekent dit dat voor sommige vaarwegen, zowel een CEMT als een BRTN scheepvaartklasse opgenomen moet worden.

Artikel 6.11 CEMT scheepvaartklasse

Voor (delen) van de vaarwegen zijn de volgende CEMT scheepvaartklasse aangewezen:

- Dintel: CEMT 5a
- Mark vanaf Dintel tot Zevenbergen: CEMT 4
- Mark vanaf Zevenbergen tot Markkanaal: CEMT 3
- Mark vanaf Markkanaal tot Breda: CEMT 4
- Mark-Vlietkanaal: CEMT 4
- Oude Maasje: CEMT 5a

Artikel 6.12 BRTN Scheepvaartklasse

Voor (delen) van de vaarwegen zijn de volgende scheepvaartklasse aangewezen:

Scheepvaartklasse BRTN BM:

- Dintel
- Mark tot Zevenbergen
- Mark vanaf Zevenbergen tot Markkanaal
- Mark vanaf Markkanaal tot Breda
- Mark-Vlietkanaal
- Roode vaart Zuid (was voorheen CEMT 0)
- Roode Vaart Noord (was voorheen CEMT 2)
- Oude Maasje

Scheepvaartklasse BRTN BZM:

- Heense Haven (was voorheen CEMT 0)
- Steenbergse Vliet (was voorheen CEMT 2)
- Steenbergse haven (was voorheen CEMT 2)

Scheepvaartklasse BRTN CM:

- Roosendaalsche Vliet (was voorheen CEMT 0)

Afdeling 6.4 Waterbeheer

Paragraaf 6.4.1 Samenhangend regionaal waterbeheer

De Omgevingswet geeft in artikel 2.22/2.23 de grondslag om bij of krachtens provinciale verordening regels te stellen met het oog op een samenhangend en doelmatig waterbeheer. Op basis van dit artikel kunnen bepalingen worden opgenomen die de samenhang tussen het waterbeheer en het provinciaal ruimtelijk- en natuurbeleid beogen te borgen.

In deze paragraaf is de doorwerking van de gebiedsbegrenzing van de Attentiezone waterhuishouding en de daarbinnen gelegen natte natuurplek en attentiegebieden geregeld. Met de begrenzing moet het algemeen bestuur van een waterschap rekening houden bij de vaststelling van de waterschapskeur (onder de Omgevingswet: waterschapsverordening).

In het traject voor de totstandkoming van deze omgevingsverordening, is bij de vaststelling van de Interim omgevingsverordening besloten om de verschillende benamingen en gebiedsafbakeringen in het waterspoor en het ruimtelijk spoor gelijk te trekken. Voorheen kende de Verordening water Noord-Brabant (en voorlopers daarvan) de 'Beschermd gebied waterhuishouding'. Hieraan lagen ten grondslag de gebieden die in het Streekplan 2002 waren aangewezen als GHS-natuur (Ecologische Hoofdstructuur, thans Natuur Netwerk Brabant). Rond de inliggende natte natuurplek (hydrologisch gevoelige gebieden, die vanwege specifieke omstandigheden van bodem en water hoge

natuurwaarden vertegenwoordigen) werden aanvullende attentiegebieden van gemiddeld 500 meter begrensd. (Rond de Grote Peel is de 2 kilometerzone uit het aanwijzingsbesluit van de minister van LNV op grond van de Natuurbeschermingswet als attentiegebied overgenomen).

Van deze begrenzing ging geen planologische doorwerking uit. De attentiegebieden rond de natte natuurparels zijn overgenomen in de reconstructieplannen (2005, correctief herzien in 2008). In de Verordening ruimte waren de zogenaamde Attentiegebieden NNB opgenomen: een samenvoeging van het NNB en de attentiegebieden.

De thans opgenomen Attentiezone waterhuishouding betreft de buitengrenzen. Hierbinnen liggen de natte natuurparels en de attentiegebieden.

Paragraaf 6.4.2 Waterbeheerprogramma

Provinciale Staten stellen het regionaal waterprogramma vast en de waterschappen houden hier op grond van artikel 3.7 van de wet rekening mee bij het opstellen van hun beheerprogramma. Dit is de waarborg dat het uitvoeringsgerichte waterbeheerprogramma goed wordt ingebed in het breder afgewogen regionaal waterprogramma. Het waterbeheerprogramma bevat, op de schaal van het waterschap, een uitwerking van de strategische doelen, die de provincie in haar regionaal waterprogramma heeft geformuleerd. De uitwerking bevat ten minste concrete maatregelen, de bijbehorende planning en de kosten die nodig zijn om deze maatregelen te realiseren.

Het waterbeheerprogramma gaat ook in op het proces van het Gewenste Grondwater- en Oppervlaktewater-Regime (GGOR). Dat betekent dat het beheerprogramma de normering uitwerkt, dat het ingaat op de belangrijkste knelpunten in functies, een beleidskader biedt voor wateraanvoer en voor gebieden met een geringe drooglegging. Hierbij is voor natte natuurparels de ambitie uit het Natuurbeheerplan bepalend voor de grond- en oppervlaktewaterpeilen.

Artikel 6.17 Duiding gevaarlijke verontreinigende stoffen waterbeheerprogramma

Met deze instructieregel borgt de provincie dat bij het vaststellen van maatregelen in het waterbeheerprogramma van het waterschap ter uitvoering van artikel 6, eerste lid van de Grondwaterrichtlijn (GWR) de stoffen die de provincie als gevaarlijk duidt ook door het waterschap als gevaarlijk beschouwd worden.

Zowel het waterschap als de provincie moeten op grond van het Besluit kwaliteit leefomgeving (artikel 4.3, onder b) in hun water(beheer)programma's maatregelen vaststellen om de inbreng van verontreinigende stoffen naar het grondwater te voorkomen of beperken. De grondwaterrichtlijn eist eerder maatregelen wanneer het als gevaarlijk geduide stoffen betreft. Het is aan degene die maatregelen vaststelt in haar waterprogramma om te duiden om welke stoffen dit gaat.

De provincie heeft in [Bijlage 4](#) de verontreinigende stoffen opgenomen die zij als gevaarlijke duidt, zoals bedoeld in artikel 6, eerste lid, onder a van de Grondwaterrichtlijn. Dit zijn de in het Besluit kwaliteit leefomgeving beschouwde verontreinigende stoffen die relevant zijn bij het vaststellen of er sprake is van verontreiniging van het grondwater voor zover ze toebehoren tot de groepen 1 tot en met 9 van de verontreinigende stoffen die opgenomen zijn in bijlage VIII van de KRW.

De provincie wil voor haar beheergebied een gelijkwaardig beschermingsniveau en dus geen onderscheid in welke stoffen al dan niet als gevaarlijk geduid zijn. Bovendien bepalen de stoffeigenschappen en niet de lokale omstandigheden of een verontreinigende stof als gevaarlijk gezien moet worden, zo blijkt uit de definitie van de KRW.

De definitie van gevaarlijke stoffen zoals opgenomen in Artikel 2, punt 29 van de KRW luidt:

“toxische, persistente en bioaccumuleerbare stoffen of groepen van stoffen, en andere stoffen of groepen van stoffen die aanleiding geven tot evenveel bezorgdheid”

Paragraaf 6.4.3 Waterschapsverordening en legger

Artikel 6.18 Beoordelingsregel omgevingsvergunning wateractiviteit

Dit artikel is van toepassing op in de waterschapsverordening aangewezen activiteiten waarvoor een omgevingsvergunning op grond van de waterschapsverordening vereist is.

In artikel 2.1 van de bruidsschat van de waterschapsverordening, zoals opgenomen in hoofdstuk 7 van het Invoeringsbesluit en geplaatst in het tijdelijke deel van de waterschapsverordening, zijn beoordelingsregels opgenomen voor wateractiviteiten. Hiermee wordt uitvoering gegeven aan de instructieregel zoals bedoeld in Artikel 6.2 van het Besluit kwaliteit leefomgeving (Bkl). De beoordelingsregels zijn nagenoeg gelijk aan de in Artikel 8.84 van het Bkl opgenomen beoordelingsregels. De beoordelingsregels in Artikel 8.84 Bkl gelden voor de in het Besluit activiteiten leefomgeving (Bal) aangewezen wateractiviteiten waarvoor een omgevingsvergunning vereist is.

Algemene beoordelingsregels voor wateractiviteiten

Artikel 8.84 Bkl voorziet dat de omgevingsvergunning verenigbaar is met het belang van het beschermen en behouden van de chemische en ecologische kwaliteit van het watersysteem, als ook met aan het watersysteem toegekende maatschappelijke functies zoals drinkwateronttrekking.

Ook is expliciet gemaakt dat de vergunning er niet toe mag leiden dat:

- er niet voldaan wordt aan de omgevingswaarden voor waterkwaliteit (en dus ook grondwater); en
- de toestand van het waterlichaam achteruit gaat.

Tot slot dient de omgevingsvergunning rekening te houden met de waterprogramma's. In de praktijk wordt er niet zozeer getoetst aan de maatregelen die op grond van het Bkl vastgesteld moeten in de waterprogramma's, maar aan de doelstellingen waartoe de maatregelen zijn opgenomen. Aangezien dit mede de doelen van de KRW en GWR zijn, wordt indirect getoetst aan de KRW en GWR.

Het Rijk beoogt met de beoordelingsregels dat een wateractiviteit, waaronder grondwateronttrekkingen, beoordeeld wordt op zijn effect op de chemische en ecologische kwaliteit van het watersysteem. Dit omvat ook grondwater dat onderdeel is van het watersysteem. Het gaat hierbij niet alleen om een direct effect van de activiteit op de grondwaterkwaliteit, maar ook een indirect effect op de grondwaterkwaliteit als gevolg van het beïnvloeden van een verontreinigingspluim. Aangezien de toestand van de chemische en ecologische kwaliteit van het watersysteem wordt afgemeten aan de KRW-doelen, vormen de beoordelingsregels voor wateractiviteiten en grondwateronttrekkingen in voldoende mate een basis om ook het effect op een verontreinigingspluim in relatie tot de KRW-doelen te beoordelen.

Grondwateronttrekkingen die verontreinigingspluimen beïnvloeden

Onder de Wbb werd het effect van een grondwateronttrekking op een verontreinigingspluim expliciet beoordeeld door het Wbb bevoegd gezag doordat er op grond van artikel 28 Wbb een melding werd gedaan. Door het vervallen van de Wbb dienen de beoordelingsregels voor wateractiviteiten, waaronder een wateronttrekkingsactiviteit waarbij sprake is van het onttrekken van grondwater, in voldoende mate een basis te bieden om ook het effect op een verontreinigingspluim in relatie tot de KRW-doelen te beoordelen. De verontreinigingspluimen zijn opgenomen in het regionaal waterprogramma.

De beoordelingsregels zoals bedoeld in Artikel 8.84 en daarmee ook in Artikel 1.2 van de bruidsschat van de waterschapsverordening vormen in principe voldoende basis voor het beoordelen van het indirecte effect op de chemische en ecologische kwaliteit van een watersysteem door het beïnvloeden van een verontreinigingspluim. Ook dient er rekening gehouden te worden met de in het regionaal waterprogramma opgenomen maatregelen die zich richten tot grondwaterverontreinigingen in relatie tot het behalen van de KRW-doelen.

Van de voor het grondwater relevante KRW-doelen worden in de huidige beoordelingsregels de KRW-doelen benoemd die zich richten tot (het voorkomen van achteruitgang) van de (chemische) toestand van het grondwaterlichaam. Het voorkomen van achteruitgang van de kwaliteit van water bestemd voor menselijke consumptie waarmee met alle waterprogramma's op grond van Artikel 4.21 van het Bkl aan voldaan moet worden, is niet expliciet gemaakt. Ook het voorkomen of beperken van de inbreng van een verontreinigende stof naar het (omliggende) grondwater, zoals bedoeld in de maatregelen die vastgesteld moeten worden in respectievelijk het Regionaal

Waterprogramma op grond van Artikel 4.4, derde lid, onder b Bkl of het waterbeheerprogramma op grond van Artikel 4.3, onder b Bkl, is niet expliciet onderdeel van de in Artikel 8.84 Bkl en Artikel 1.2 van de bruidsschat waterschapsverordening opgenomen beoordelingsregels.

Een grondwateronttrekking die een verontreinigingspluim beïnvloedt zal niet zo snel leiden tot het niet voldoen aan de omgevingswaarden die van belang zijn bij het bepalen van de goede chemische toestand. Er zijn immers maar acht omgevingswaarden, waarvan nitraat, totaal-fosfaat of chloride niet vaak gecorreleerd wordt aan reeds in het grondwater aanwezige historische verontreinigingen.

Een verontreinigingspluim die door een grondwateronttrekking beïnvloedt wordt, kan echter wel leiden tot een inbreng van verontreinigende stoffen naar het omliggende grondwater. Ook kan een verontreinigingspluim nabij een waterwinlocatie waar water onttrokken wordt voor menselijke consumptie leiden tot achteruitgang van de kwaliteit van water bestemd voor menselijke consumptie.

Aanvullende beoordelingsregels wateractiviteit

Vanwege het wegvallen van Artikel 28 van de Wbb is het belangrijk dat de beoordelingsregels voor wateractiviteit voldoende houvast bieden om een indirect effect van een grondwateronttrekking op een verontreinigingspluim mee te wegen in de vergunningverlening, juist voor die KRW-doelen die door een dergelijke beïnvloeding bedreigd kunnen worden.

In dit artikel zijn daarom aanvullende beoordelingsregels opgenomen, via een verwijzing naar de beoordelingsregels in [Artikel 4.17 Aanvullende beoordelingsregels wateractiviteit](#).

De beoordelingsregels beogen dat een omgevingsvergunning voor een wateractiviteit alleen verleend wordt als dit niet leidt tot achteruitgang in de kwaliteit van water bestemd voor menselijke consumptie. Voor het beoordelen of er sprake is van achteruitgang wordt verwezen naar het protocol 'Monitoring en toetsing drinkwaterbronnen KRW'.

Ook omvat de beoordelingsregels de plicht om voorschriften te verbinden aan de omgevingsvergunning om een inbreng van verontreinigende stoffen naar het (omliggende) grondwater te voorkomen of beperken. Dit omvat ook een directe inbreng van een reeds in het grondwater aanwezige verontreiniging naar het omliggende grondwater.

Of de inbreng tot een risico leidt is afhankelijk van het gebruik dat afhangt van het grondwater. Er zijn situaties waarbij de beïnvloeding van een verontreiniging leidt tot een ongewenste verspreiding. Er kan ook sprake zijn van een vermindering, verplaatsing of een verspreiding die de verontreiniging rondom een kwetsbaar gebied vermindert waardoor de beïnvloeding wenselijk is. De criteria zoals opgenomen in de risicobeoordeling grondwaterkwaliteit zoals bedoeld in Subparagraaf 2.4.2.1 Risicobeoordeling grondwaterkwaliteit kunnen voor de beoordeling van de risico's houvast bieden.

De provincie kiest voor een doelvoorschrift waarbij het behalen van de KRW-doelen voorop staat en niet zozeer voor een verbod op het verplaatsen of verspreiden van een verontreinigingspluim zoals onder de Wet bodembescherming vaak het geval was.

Artikel 6.19 Beoordelingsregel omgevingsvergunning wateronttrekkingsactiviteit

Dit artikel zorgt ervoor dat artikel 3.1.3 van de bruidsschatregel van de waterschapsverordening blijft voortbestaan. Net als in de bruidsschatregel is er geen onderscheid gemaakt tussen het in de bodem brengen van water afkomstig uit een oppervlaktewaterlichaam of overig water dat in de bodem gebracht wordt, zoals het grondwater. Hiermee zijn de toetsingswaarden voor het te infiltreren water in bijlage XIX waar artikel 8.89 van het Besluit kwaliteit leefomgeving naar verwijst, van toepassing op zowel oppervlaktewater als grondwater dat in de bodem gebracht wordt met het oog dit op een later moment te onttrekken.

De uitbreiding van het toepassingsbereik is noodzakelijk omdat in het kader van klimaatadaptieve maatregelen steeds vaker ook grondwater of overig water dat niet afkomstig is van een oppervlaktewaterlichaam, in de bodem gebracht wordt.

Voor een verdere toelichting wordt verwezen naar [artikel 4.17 Aanvullende beoordelingsregels wateractiviteit](#). Dat artikel bevat gelijkstreckende beoordelingsregels voor wateronttrekkingsactiviteiten die in het Besluit activiteiten leefomgeving zijn aangewezen en waarvoor de provincie bevoegd is.

Artikel 6.20 Gegevens en bescheiden vergunningvrije wateronttrekkingsactiviteit

Deze bepaling is opgenomen met het oog op het volledig 'KRW-proof' zijn van de omgevingsverordening.

De provincie verwacht dat de kleine, niet-vergunningplichtige grondwateronttrekkingen in geringe mate verontreinigingspluimen kunnen beïnvloeden en dat daarmee het effect op het watersysteem – en daarmee het voldoen aan KRW-doelen - beperkt blijft. De regels zoals opgenomen in de bruidsschat van de waterschapsverordening volstaan hiervoor. Het gaat hier om de wateronttrekkingsactiviteit gericht op het onttrekken van grondwater door een daarvoor bedoelde voorziening en de wateronttrekkingsactiviteit gericht op het in de bodem brengen van water, ter aanvulling van het grondwater, in samenhang met het onttrekken van grondwater door een daarvoor bedoelde voorziening.

De provincie vindt het wél van belang dat deze bruidsschatregels blijven voortbestaan. Dit met oog op bewustwording van de rol van het waterschap in het beoordelen van het effect van een onttrekking op de grondwaterkwaliteit met een mogelijke indirecte beïnvloeding van de verontreinigingspluim en milieu hygiënische effecten rondom een Gesloten stortplaats of voormalige stortplaats. Ook kunnen kleine, niet-vergunningplichtige grondwateronttrekkingen wel effect hebben op bestaande beheersingen/saneringen.

In de bruidsschat wordt een melding (de overlegging van gegevens en bescheiden) vereist voor niet-vergunningplichtige grondwateronttrekkingen. Hierbij dient de onttrekker aan te geven hoe mogelijke negatieve gevolgen worden voorkomen of beperkt. Bij eventuele cumulatieve effecten van onttrekkingen, kan het waterschap altijd een maatwerkvoorschrift opnemen.

De verordening bevat overigens géén instructieregels voor vergunningplichtige grondwateronttrekkingen die een verontreinigingspluim verminderen of verplaatsen. De beoordelingsregels voor wateractiviteiten waarvoor op grond van de waterschapsverordening een omgevingsvergunning vereist is en welke opgenomen zijn in de bruidsschat van de waterschapsverordening bieden, met de aanvulling zoals in deze omgevingsverordening opgenomen in [artikel 6.18 Beoordelingsregel omgevingsvergunning wateractiviteit](#) voldoende bescherming voor het grondwater. Waterschappen houden hierdoor al voldoende rekening met het bodem- en watersysteem.

Artikel 6.21 Aanvullende bepalingen waterstaatswerken

Legger

In artikel 2.39 Omgevingswet is bepaald dat de beheerder zorgdraagt voor de vaststelling van een legger, waarin is omschreven waaraan waterstaatswerken naar richting, vorm, afmeting en constructie moeten voldoen. De legger is van belang voor de toetsing van de waterstaatswerken aan de gestelde normen. Daarnaast kan de legger van belang zijn voor de reikwijdte van de verbods- en beheerbepalingen van een waterschapskeur.

De wet vermeldt de basisgegevens die van de legger deel uitmaken. De ligging van de waterstaatswerken en daaraan grenzende beschermingszones wordt aangegeven op overzichtskaarten. Bij provinciale verordening kunnen voor de inhoud, vorm en periodieke herziening van de legger voor daarbij te onderscheiden categorieën van waterstaatswerken nadere voorschriften kunnen worden gegeven. Ook kan bij of krachtens provinciale verordening vrijstelling worden verleend van de verplichting om op de legger van vorm, afmeting, constructie en de ligging van waterstaatswerken te omschrijven met betrekking tot bepaalde waterstaatswerken die zich naar hun aard of functie niet lenen voor het omschrijven van die elementen, dan wel van geringe afmetingen zijn. In dit artikel worden deze onderwerpen nader uitgewerkt.

Het criterium 'maatgevende afvoer minder dan 30 liter per seconde' is afkomstig uit eerdere verordeningen en heeft zijn oorsprong in de (landinrichtings)praktijk. Het vermelden van de ligging van de vrijgestelde waterlopen blijft wel

verplicht in verband met het feit dat ook regionale wateren die niet van overwegend belang zijn binnen het watersysteem, een zekere bergings- en afvoercapaciteit vertegenwoordigen en als zodanig toch in beeld behoren te blijven, als zijnde de haarvaten van het watersysteem waarin water kan worden vastgehouden. Voor waterlopen van geringe betekenis is in het vierde lid ook vrijstelling verleend van de verplichting de ligging te vermelden op de overzichtskaart. De beheerder kan voor de vrijgestelde waterlopen een standaardprofiel, minimale maatgevende afvoer (op object, of gebiedsniveau) of andere gegevens opnemen in de legger, aan de hand waarvan de bergings- en afvoercapaciteit kan worden bepaald.

Paragraaf 6.4.4 Projectbesluit

Artikel 6.23 Inhoud projectbesluit

De wet bepaalt dat in de verordening wordt aangegeven welke instructieregels voor het omgevingsplan ook van toepassing zijn op het vaststellen van een projectbesluit.

Paragraaf 6.4.5 Peilbesluit

Op grond van artikel 2.41 Omgevingswet worden bij provinciale verordening de oppervlaktewaterlichamen en/of grondwaterlichamen aangewezen waarvoor de beheerder peilbesluiten moet vaststellen.

In het peilbesluit worden, op een voor de beheerder bindende wijze, waterstanden opgenomen of bandbreedten waarbinnen de waterstanden onder reguliere omstandigheden kunnen variëren. Een peilbesluit geeft aan de ingezetenen van het waterschap die verschillende belangen hebben (zoals droge voeten, natuur, landbouw, voorkomen zetting, droge kruipruimte) aan welk peil gehandhaafd wordt. Een belanghebbende weet dan waar hij of zij het gebruik op kan instellen.

De verplichting tot het vaststellen van een peilbesluit is in deze verordening alleen opgelegd voor die gebieden waar het waterschap onder normale omstandigheden de wateraanvoer en waterafvoer kan beheersen. De desbetreffende gebieden zijn aangewezen in deze verordening. De exacte begrenzing wordt bepaald door het waterschap bij de vaststelling van het peilbesluit. Verder wordt aangegeven welke informatie het peilbesluit tenminste bevat. In het peilbesluit kan zo nodig worden aangegeven welke peilen of bandbreedten in bepaalde delen van het jaar worden aangehouden. Het waterschap heeft de inspanningsverplichting om de in het peilbesluit aangegeven waterstanden te handhaven. De toelichting bij het peilbesluit dient op grond van onderdeel a van het tweede lid inzicht te geven in de verhouding tussen de gekozen oppervlaktewaterstanden ten opzichte van het optimale grond- en oppervlaktewaterregime.

Het waterschapsbestuur moet ervoor zorgen dat het peilbesluit actueel is en beziet hiertoe ten minste eenmaal in de tien jaar of aanpassing nodig is.

Hoofdstuk 7 Instructieregels aan Gedeputeerde Staten

Afdeling 7.1 Algemeen

Artikel 7.3 Projectbesluit

De wet bepaalt dat in de verordening wordt aangegeven welke instructieregels voor het omgevingsplan ook van toepassing zijn op het vaststellen van een projectbesluit.

Artikel 7.4 Vaststellen beleid

Ingevolge de Algemene wet bestuursrecht kunnen Gedeputeerde Staten beleid vaststellen als dat naar hun oordeel nodig is voor de uitoefening van aan hen toekomende bevoegdheden.

Op grond van de Omgevingswet kunnen in de omgevingsverordening instructieregels worden opgenomen rondom de uitoefening van bevoegdheden van Gedeputeerde Staten. Voor de uitvoering van deze verordening is het noodzakelijk dat voor de genoemde onderwerpen in dit artikel beleid wordt vastgesteld. Met deze instructieregels wordt geborgd dat

dit beleid ook daadwerkelijk wordt vastgesteld door Gedeputeerde Staten.

Overigens hebben Gedeputeerde Staten dit beleid al grotendeels vastgesteld. Deze regel borgt ook dat het beleid vastgesteld blijft. Voor de Nieuwe Hollandse Waterlinie is wel aanpassing noodzakelijk vanwege de aanwijzing van het werelderfgoed Hollandse Waterlinies. Gelet daarop moeten er criteria en ontwikkelprincipes beschreven worden voor de toedeling van functies en activiteiten, waarbij ook rekening wordt gehouden met cumulatieve effecten van ontwikkelingen.

Afdeling 7.2 Regionaal samenwerken

Het belang van regionale samenwerking wordt steeds groter. De opgaven die op Nederland en dus ook Brabant afkomen zijn groot. Om de doelen te realiseren is samenwerking nodig. Samenwerking tussen overheden en samenwerking met de maatschappij.

Vanwege het belang van samenwerking organiseert de provincie een regionaal overleg, samen met de gemeenten en waterschappen in het gebied. Tijdens het regionaal overleg ontmoeten de bestuurders vanuit de regio (gemeenten en waterschappen) en provinciale bestuurders elkaar. Het gaat om integraal samenwerken op de beleidsterreinen ruimte, mobiliteit, energietransitie, klimaatadaptatie en verduurzaming van het landelijk gebied.

Artikel 7.5 Instellen regionaal omgevingsoverleg

De provincie heeft in de afgelopen twee decennia overleg gevoerd met de Brabantse regio's om samen met die regio's de richting te bepalen en uitvoeringsafspraken te maken. In het verleden waren er twee verschillende bestuurlijke tafels, GGA (Gebieds Gerichte Aanpak van Provinciaal verkeers- en vervoersplan) en RRO (regionaal ruimtelijk overleg). Die zijn sinds 2017 gecombineerd in de regionale ontwikkeldagen. De provinciale omgevingsvisie (december 2018) en de invoering van de Omgevingswet (begin 2021) vragen om een volgende stap in het samenwerken in het fysieke domein die meer gericht is op de benadering die in de provinciale omgevingsvisie is benoemd: diep, rond en breed kijken.

Er is een integrale, gebiedsgerichte aanpak nodig om de problematiek te benaderen. De opgaven op het gebied van verstedelijking, energie, de transities van het landelijk gebied, klimaatadaptatie en mobiliteit zijn groot. Bij het maken van ruimtelijke keuzes en afspraken over uitvoering is het van belang om de opgaven in hun volle breedte en op het goede schaalniveau te beschouwen. Kleine ad hoc projecten of sectorale benaderingen kunnen structurele oplossingen zelfs in de weg staan. Het uiteenrafelen van complexe vraagstukken in deelopgaven zoals woningbouw, mobiliteit of energie is niet meer toereikend. We hebben een andere aanpak nodig, een aanpak waarbij de aard, omvang en complexiteit van de opgave goed in beeld is.

De ontwikkeldagen zijn een eerste stap geweest als opmaat naar het 'nieuwe' werken, de één overheidsgedachte, zoals de nieuwe Omgevingswet dit voorstaat. Het regionaal overleg is de volgende stap. Gedeputeerde Staten organiseren samen met gemeenten, regio's en waterschappen de samenwerking op het gebied van de fysieke omgeving, zoals bedoeld in de provinciale omgevingsvisie en de Omgevingswet.

Hierbij fungeert het overleg met de vier Brabantse regio's (West-Brabant, Midden-Brabant, Noordoost-Brabant en Zuidoost-Brabant.) als schakeloverleg: op dit schaalniveau stellen de gezamenlijke deelnemers een integrale omgevingsagenda op. Daarin worden afspraken gemaakt over de gezamenlijke ambities, de hoofdogaven in de betreffende regio en het schaalniveau waarop die opgaven worden opgepakt en uitgewerkt. Sommige opgaven overstijgen het niveau van de regio en worden bijvoorbeeld bovenregionaal (zeer grootschalige logistiek, grensoverschrijdende gebiedsontwikkelingen zoals de Peel of Zuidwestelijke Delta,) of op Brabantstad niveau (transformatie spoorzones) opgepakt en uitgewerkt. Andere opgaven spelen meer op subregionaal niveau (verduurzaming bestaande woningvoorraad) of regionaal niveau (regionale energiestrategieën).

Het maken van afspraken hoeft niet altijd binnen dit door Gedeputeerde Staten georganiseerde overleg plaats te vinden. Bijvoorbeeld ook in het kader van de regionale energie strategieën worden regionale afspraken gemaakt.

Artikel 7.6 Werkwijze regionaal omgevingsoverleg

Dit artikel regelt dat er afspraken worden gemaakt over de wijze waarop de verschillende partijen met elkaar gaan samenwerken in het regionaal overleg. Deze afspraken kunnen verschillen per regio.

Artikel 7.7 Prognoses

Belangrijke input voor het regionaal overleg zijn de verschillende prognoses zoals bevolkings- en de woningbehoefteprognose en de prognose van de ruimtebehoefte aan bedrijventerreinen, zeehaventerreinen en kantorenlocaties en de trendanalyse van de mobiliteitsontwikkeling. Gedeputeerde Staten stellen deze prognoses eenmaal per bestuursperiode op, uitgewerkt per regio en uitgesplitst naar gemeenten waarvan de hoofdkern ligt in Concentratiegebied of waarvan de hoofdkern ligt binnen Landelijke kern, zoals dat binnen het werkingsgebied Stedelijk gebied is weergegeven.

Artikel 7.8 Regionale omgevingsagenda

De regionale omgevingsagenda is het instrument waarin regio en provincie hun gezamenlijke ambitie en de bijbehorende opgaven en acties benoemen en de wijze waarop partijen willen gaan samenwerken om die doelen te halen. Het is de basis voor het tweejaarlijks overleg en een belangrijke bouwsteen voor de inbreng van provincie en regio in het overleg over de Omgevingsagenda op landsdeelniveau als opvolger van de Mirtgebiedsagenda.

De Regionale Omgevingsagenda wordt eenmaal in de 3 à 4 jaar opgesteld en is leidend bij de verdere uitwerking en bespreking van de opgaven in het tweejaarlijkse regionaal overleg. Als partijen er niet uitkomen welk schaalniveau van toepassing is op de verschillende opgaven dan kunnen Gedeputeerde Staten dit in het uiterste geval, gehoord de mening van de deelnemers, vaststellen. Dit doen zij in het belang van de voortgang van de samenwerking.

Artikel 7.9 Uitwerking regionale omgevingsagenda

Een belangrijk doel van het werken met Omgevingsagenda's is het komen tot een meer integrale en gebiedsgerichte aanpak. Dit betekent dat in die omgevingsagenda's geen sectorale afspraken en opgaven bevatten maar afspraken over integrale gebiedsopgaven en duurzame verstedelijking:

1. *Duurzame verstedelijking*: er worden jaarlijks afspraken gemaakt over de wijze waarop het stedelijk gebied van de regio kan worden verduurzaamd (in elk geval met betrekking tot energietransitie, klimaatadaptatie, mobiliteit en de voorzieningestructuur) en welke nieuwe toevoegingen en transformaties er nodig zijn om op duurzame wijze te voorzien in de kwalitatieve en kwantitatieve behoefte.
2. *Prioritaire integrale gebiedsopgaven*: dit zijn complexe ruimtelijke opgaven met een bovenlokale component die van strategisch belang zijn voor de (sub)regio of de provincie. In zo'n gebiedsopgave spelen een of meerdere grote transitie opgaven. De integrale gebiedsopgaven kunnen zowel in het landelijk als het stedelijk gebied van de regio liggen en kunnen eveneens regio-overschrijdend zijn.

Het is belangrijk dat het regionaal overleg leidt tot voor eenieder kenbare resultaten in de vorm van beleidsafstemming en concrete afspraken over verstedelijking, de transitie in het landelijke gebied, klimaat, energietransitie en mobiliteit.

De in het regionaal overleg gemaakte afspraken krijgen met de instructieregels zoals opgenomen in hoofdstuk 4 van deze verordening doorwerking in concrete oomgevingsplannen en omgevingsvergunningen. Ze hebben daarnaast ook een functie voor de onderbouwing van stedelijke ontwikkelingen in de toelichting c.q. ruimtelijke onderbouwing.

Gedeputeerde Staten zien toe op naleving van de gemaakte afspraken bij het toezicht op bestemmingsplannen. In een uiterst geval kunnen zij delen van een plan die in strijd zijn met de afspraken buiten werking stellen. Uiteraard binnen de eisen die de wet daaraan stelt. De in het regionaal overleg gemaakte afspraken worden bekend gemaakt op de website van de provincie en van de betrokken gemeenten of regio.

Afdeling 7.3 Uitoefening specifieke taken en bevoegdheden

Paragraaf 7.3.1 Bijzondere weersomstandigheden

Artikel 7.10 Maatwerkregel bijzondere weersomstandigheden

Artikel 11.69 Besluit activiteiten leefomgeving maakt het mogelijk om bij maatwerkregel de jacht op wildsoorten te sluiten zolang bijzondere weersomstandigheden dat noodzakelijk maken. Dit artikel bevat de voorwaarden wanneer die mogelijkheid bestaat. De uitvoering is op grond van de Provinciewet neergelegd bij Gedeputeerde Staten. Het opdragen van de uitvoering aan Gedeputeerde Staten is noodzakelijk vanwege het spoedeisende karakter van het te nemen besluit als zich bijzondere weersomstandigheden voordoen. Met inachtneming van de kaders van Provinciale Staten stellen Gedeputeerde Staten beleidsregels vast over de sluiting van de jacht. Voorgaande sluit materieel aan bij de bevoegdheid van Gedeputeerde Staten zoals voorheen was geregeld in artikel 3.22, vierde lid van de Wet natuurbescherming. Ook de bevoegdheid van Gedeputeerde Staten om in geval van bijzondere weersomstandigheden de vrijstelling voor schadeveroorzakende soorten op te schorten, voorheen geregeld in artikel 2.58, zevende lid van de Interim Omgevingsverordening, is beleidsneutraal omgezet.

Paragraaf 7.3.2 Bevoegdheden Wegenverkeerswet

Artikel 7.11 Ontheffing wedstrijd met voertuigen in meerdere gemeenten

Eerste lid

Het in het vooruitzicht stellen van een prijs, beloning of aandenken maakt een activiteit tot een wedstrijd (Rechtbank Maastricht, 15-02-1977, VR 1977, 91). Als de deelnemers van bijvoorbeeld puzzel-, foto- of oriëntatietoertochten zich houden aan de geldende verkeersregels, de voertuigen voldoen aan de voertuigvereisten zoals vastgelegd in de Regeling voertuigen en er bovendien geen prijs of aandenken in het vooruitzicht wordt gesteld, is er geen sprake van een wedstrijd met voertuigen en is er geen ontheffing vereist.

Tweede lid

Gedeputeerde Staten staan wedstrijden met motorrijtuigen op de provinciale weg niet toe, omdat de provinciale weg daarvoor niet ontworpen of geschikt is. In Nederland zijn daarvoor geschikte circuits beschikbaar.

Artikel 7.12 Verklaring van geen bezwaar wedstrijd met voertuigen in een gemeente

De artikelsgewijze toelichting behorende bij [artikel 7.11](#) is van overeenkomstige toepassing.

Paragraaf 7.3.3 Bebodingsplicht

Gedeputeerde Staten zijn op grond van de wet verantwoordelijk om zorg te dragen dat zichtbare borden worden geplaatst langs:

- de gebieden aangewezen voor de winning van water voor menselijke consumptie
- de stiltegebieden.

Paragraaf 7.3.4 Verplichting zwemwater

Het is voor de veiligheid en gezondheid van zwemmers van belang dat het beheer en het onderhoud op de zwemlocaties gewaarborgd is. Daarvoor is het noodzakelijk om voor elke zwemlocatie een houder aan te wijzen die hiervoor het meest geschikt is. Deze partij draagt zorg voor het beheer en onderhoud van de zwemlocatie zoals opgenomen in [afdeling 8.3 Zwemwaterbeheer](#). Gedeputeerde Staten wijst daarvoor tegelijk met de jaarlijkse aanwijzing van de zwemwateren ook de verantwoordelijke partij aan. Als houder wordt aangewezen degene die gelegenheid biedt tot zwemmen of baden in een zwemlocatie, zijnde de exploitant van de zwemlocatie of de gemeente als er geen sprake is van exploitatie van de zwemlocatie.

Afdeling 7.4 Instellen adviesorganen

Artikel 7.16 Advisering omgevingsvergunning voor de ontgrondingsactiviteit

Dit artikel draagt Gedeputeerde Staten op om adviesorganen aan te wijzen. Voor de verschillende belangen, die bij de behandeling van de aanvraag, aan de orde komen, worden adviesorganen aangewezen. Om flexibel te kunnen opereren is er gekozen om de adviesorganen bij afzonderlijk besluit van GS aan te wijzen. Hiermee wordt voorkomen dat bij wijziging in adviesorganen een wijziging van de totale verordening in procedure moet worden gebracht.

Artikel 7.17 Advisering huisvestingssysteem veehouderij

Voor het aanpassen van de emissie(reductie)eisen is specifieke kennis vereist over de technische ontwikkelingen in de dierhouderij. Hierin wordt voorzien door de Commissie van deskundigen. De Commissie kan ook worden geraadpleegd in concrete gevallen. De term commissie impliceert, dat het gaat om meerdere personen, dus ten minste twee. Verder ligt de samenstelling van de commissie niet op voorhand vast. Zij is mede afhankelijk van de aard van de vraagstelling die zich voordoet. Gedeputeerde staten stellen de commissie van deskundigen in op grond van dit artikel.

Afdeling 7.5 Monitoring en evaluatie

Artikel 7.19 Evaluatie omgevingsverordening

Vanwege het bepalen van de effectiviteit van het stellen van regels, is een algemene monitoringsverplichting opgenomen om eens per bestuursperiode verslag te doen over de effectiviteit van de verordening.

Artikel 7.21 Monitoring N-depositie

Dit artikel bevat een verplichting voor Gedeputeerde Staten om jaarlijks verslag te doen van de ontwikkeling van de N-depositie op Natura 2000 gebieden. De verslaggeving door Gedeputeerde Staten is onderdeel van de monitoring. Aan de hand van de verslagen kan worden beoordeeld of de beleidsdoelstelling met betrekking tot de emissie/depositiereductie naar verwachting verloopt, dan wel of er tijdelijk of structureel afwijkingen van de verwachtingen zijn, en zo ja, wat daarvan dan de oorzaken zijn. Deze beleidseffectanalyse kan aanleiding zijn tot aanpassingen in de verordening, dan wel (nieuw) flankerend beleid (hand-aan-de-kraan-principe). De aanpassingen kunnen zowel het instrumentarium betreffen, maar ook het tempo waarin de doelstellingen gerealiseerd moeten worden, of in het uiterste geval de doelstellingen zelf.

Artikel 7.22 Rapportage uitvoering financiële compensatie

Dit artikel regelt de verantwoording van de besteding van het provinciale compensatiefonds.

Artikel 7.23 Rapportage Versterken omgevingskwaliteit

Uitwerken, bevindingen Brabant Advies.

Hoofdstuk 8 Regels inzake faunabeheer, vaarwegbeheer en zwemwaterbeheer

Afdeling 8.1 Faunabeheer

Paragraaf 8.1.1 Faunabeheereenheid

Artikel 8.1 Werkgebied faunabeheereenheid

In de provincie Noord-Brabant is één faunabeheereenheid en het werkgebied van deze faunabeheereenheid is de provincie Noord-Brabant. Met de faunabeheereenheid in dit artikel wordt de Stichting Faunabeheereenheid Noord-Brabant bedoeld.

Artikel 8.2 Bestuurssamenstelling

Op grond van de Omgevingswet kunnen Provinciale Staten eisen stellen aan de Faunabeheereenheid en daarmee ook aan de samenstelling van het bestuur van de Faunabeheereenheid. De regeling uit de Interim Omgevingsverordening (en voorheen de Verordening natuurbescherming) is beleidsneutraal overgenomen in deze verordening. Op basis van artikel 6.1, tweede lid, van het Omgevingsbesluit moeten maatschappelijke organisaties, die het doel van een duurzaam beheer van diersoorten behartigen, vertegenwoordigd zijn in het bestuur. De samenstelling van het bestuur is een primaire verantwoordelijkheid van de Faunabeheereenheid. Daarom is in de verordening opgenomen dat Gedeputeerde Staten moeten instemmen met de maatschappelijke organisaties die in het bestuur vertegenwoordigd worden, maar schrijft de verordening niet voor welke maatschappelijke organisaties dat moeten zijn.

Een onafhankelijk voorzitter van de faunabeheereenheid wordt van belang geacht gezien de mogelijk tegenstrijdige belangen van de verschillende in het bestuur deelnemende partijen. Middels de in dit artikel opgenomen verplichting om een bestuursreglement op te stellen, dat de instemming behoeft van Gedeputeerde Staten, wordt voldoende geborgd dat de taken welke de faunabeheereenheid ten behoeve van de provincie Noord-Brabant uitvoert op een professionele en zorgvuldige wijze worden uitgevoerd.

Artikel 8.3 Taken en verantwoordelijkheden faunabeheereenheid

De faunabeheereenheid heeft, naast het opstellen en vaststellen van een faunabeheerplan, eveneens de taak om de uitvoering van dit faunabeheerplan te coördineren. De faunabeheereenheid moet de aan haar verleende ontheffingen ook uitvoeren of wildbeheereenheden of jachtaktehouders machtigen om van de ontheffingen gebruik te maken. Voorts dient de faunabeheereenheid Gedeputeerde Staten te informeren over de uitvoering van het faunabeheerplan. Vanuit die coördinerende, registrerende en uitvoerende rol speelt de faunabeheereenheid een belangrijke rol in het faciliteren van de uitvoering van populatiebeheer en het bestrijden van schade aan landbouwgewassen, vee, bossen, bedrijfsmatige visserij en wateren of schade aan de fauna, dan wel het voorkomen van het ontstaan van dergelijke schade.

De wildbeheereenheden kunnen op verzoek van de faunabeheereenheid de activiteiten op het gebied van jacht, populatiebeheer en schadebestrijding coördineren.

Daarnaast is de faunabeheereenheid verantwoordelijk om haar eigen achterban, bestaande uit jachthouders en grondgebruikers, maar ook maatschappelijke belangenorganisaties die zitting hebben in het bestuur van de faunabeheereenheid, op voldoende en transparante wijze te informeren over haar taken en verantwoordelijkheden en de wijze waarop de faunabeheereenheid deze uitvoert.

Naast de taken en verantwoordelijkheden die aan de faunabeheereenheid op grond van de wet en deze verordening zijn toegekend kunnen Gedeputeerde Staten extra uitvoerende taken bij de faunabeheereenheid neerleggen. Het gaat daarbij nadrukkelijk alleen om uitvoerende taken die een relatie hebben met het faunabeheer binnen de provincie Noord-Brabant. Deze mogelijkheid wordt expliciet benoemd om –in geval van onvoorziene taken of problemen- de bestrijding van schade of overlast door in het wild levende diersoorten, deze situaties met voldoende snelheid en effectiviteit te kunnen aanpakken.

Paragraaf 8.1.2 Faunabeheerplan

Artikel 8.5 Geldigheidsduur

Gelet op de samenhangende aanpak van populatiebeheer, schadebestrijding en de uitoefening van de jacht waarin het faunabeheerplan voorziet, is het van belang dat het faunabeheerplan voor verschillende jaren geldig is. Daarom is bepaald dat faunabeheerplan een maximale geldigheidsduur heeft van 6 jaar. Hiermee wordt aangesloten op de looptijd van andere planperioden, zoals Natura 2000-beheerplannen, zodat het faunabeheerplan hierop afgestemd kan worden. De faunabeheereenheid kan het faunabeheerplan ook tussentijds wijzigen, bijvoorbeeld als ontwikkelingen in dierenpopulaties of ontwikkelingen in schade daarvoor aanleiding geven.

Artikel 8.6 Reikwijdte

Deze minimale oppervlakte eis heeft als reden dat er voor een oppervlakte kleiner dan 5.000 hectare geen bestendige beheermaatregelen ten aanzien van in het wild levende soorten kunnen worden getroffen. Uitgangspunt van het systeem van faunabeheer is dat er in een bepaald gebied gedurende een langere periode integraal beheer wordt gevoerd. Om dat te bereiken moet het faunabeheerplan gelden voor een deel van het werkgebied van de faunabeheereenheid dat groot genoeg is om een verantwoord en duurzaam faunabeheer te kunnen voeren in samenhang met schadebestrijding en de uitoefening van de jacht.

Daarnaast is bepaald dat een faunabeheerplan in situaties als bedoeld in artikel 6.2, vierde lid, van het Omgevingsbesluit ook betrekking kan hebben op gebieden die buiten de provincie Noord-Brabant zijn gelegen. Het gaat daarbij om situaties waarin specifiek door de minister aangewezen diersoorten een zodanige omvang van leefgebieden hebben dat die over de grenzen van de provincie kunnen liggen. Naar verwachting zal dit vooral gaan om grote wilde inheemse hoefdieren.

Artikel 8.7 Algemene eisen faunabeheerplan

Het faunabeheerplan heeft ingevolge de Omgevingswet een brede functie en heeft betrekking op populatiebeheer, schadebestrijding en de uitoefening van de jacht. Onder regie van de faunabeheereenheid worden deze inspanningen bij het opstellen van het faunabeheerplan op elkaar afgestemd.

Artikel 8.8 Aanvullende eisen met betrekking tot de beperking van de omvang van populaties

Dit artikel bevat aanvullende eisen voor het faunaplan met betrekking tot populatiebeheer.

Artikel 8.9 Aanvullende eisen met betrekking tot schadebestrijding op basis van vrijstellingen

Dit artikel bevat aanvullende eisen voor het faunabeheerplan voor de schadesoorten waarvoor vrijstelling geldt.

Artikel 8.10 Aanvullende eisen met betrekking tot schadebestrijding op basis van een ontheffing

Dit artikel bevat aanvullende eisen voor het faunabeheerplan voor schadebestrijding waarvoor ontheffing is verleend.

Artikel 8.11 Eisen met betrekking tot de jacht

Op grond van de Omgevingswet is het Faunabeheerplan van de Faunabeheereenheid gericht op het duurzaam beheer van populaties van in het wild levende dieren, de bestrijding van schadeveroorzakende dieren door grondgebruikers en de uitoefening van de jacht.

Op grond van artikel 8.1, derde lid, van de Omgevingswet stellen Provinciale Staten eisen aan het Faunabeheerplan. Het Faunabeheerplan behoeft vervolgens nog de goedkeuring van Gedeputeerde Staten. Op basis van deze verordening moet de wijze waarop populatiebeheer, schadebestrijding en de uitoefening van de jacht samenhangen, in het Faunabeheerplan beschreven worden.

Ten aanzien van de jacht op de door het rijk aangewezen vijf wildsoorten [1], volgt als maatstaf uit de Omgevingswet dat het Faunabeheerplan de ruimte moet bieden aan de jachthouder om invulling te geven aan zijn verplichting om een redelijke wildstand op zijn jachtveld te handhaven of te bereiken. Blijkens de parlementaire behandeling van de wet, reiken de bevoegdheden van Provinciale Staten daarom niet zover dat Provinciale Staten het recht van de jachthouder op het uitoefenen van de jacht vergaand kunnen beperken of ontfeggen. In deze verordening worden de rechten van de jachthouder niet ingeperkt of ontfegd, maar is wel een richting gegeven aan de beschrijving die in het Faunabeheerplan opgenomen dient te worden. Hierbij geldt, specifiek ten aanzien van de jacht, een verbijzondering

van de verplichting dat in het Faunabeheerplan de samenhang tussen populatiebeheer, schadebestrijding en de uitoefening van de jacht beschreven moet worden. Deze verbijzondering houdt in dat in het Faunabeheerplan een beschrijving opgenomen moet worden van de maatschappelijke belangen, die worden gediend met de uitoefening van de jacht. Hiermee voorziet het Faunabeheerplan in de gewenste maatschappelijke inbedding van de jacht in het Faunabeheerplan, in samenhang met populatiebeheer en schadebestrijding.

Er zijn ook een aantal eisen opgenomen die een concretisering inhouden van de wettelijke plicht van de jachthouder om een redelijke wildstand in zijn jachtveld te handhaven of te bereiken. Bij een redelijke wildstand in een jachtveld veroorzaakt de wildsoort geen of geringe schade en is de duurzame instandhouding van de wildsoort niet in het geding. De jachthouder moet, met inachtneming van het faunabeheerplan, bepalen wat in zijn jachtveld nodig is om een redelijke wildstand te handhaven. De concretisering houdt in dat het Faunabeheerplan een omschrijving van de redelijke wildstand moet bevatten en een beschrijving van de maatregelen die door jachthouders worden getroffen om de redelijke wildstand te handhaven.

Samengevat mogen de aanvullende eisen aan het Faunabeheerplan voor het onderdeel jacht, niet leiden tot een beperking van de mogelijkheden voor de jachthouder om gebruik te maken van het jachtrecht.

Het faunabeheerplan moet aan de volgende voorwaarden voldoen:

- Het Faunabeheerplan bevat een omschrijving van de maatschappelijke belangen die met de uitoefening van de jacht gediend zijn;
- Een verplichte omschrijving van redelijke stand van het aanwezige wild, onderverdeeld naar wildsoort per gebied;
- Een verplichte beschrijving van de maatregelen die door jachthouders worden getroffen om de redelijke stand te handhaven;
- Een beschrijving van de ontwikkeling van de populatie op basis van trendgegevens.

[1]De vijf aangewezen wildsoorten zijn: haas, konijn, wilde eend, fazant en houtduif

Paragraaf 8.1.3 Wildbeheereenheid

De coördinatie van de uitvoering van het Faunabeheerplan in de gehele provincie, ligt bij de Faunabeheereenheid. De uitvoering van handelingen, op basis van een goedgekeurd faunabeheerplan, ligt bij de Wildbeheereenheden. Dit betekent dat Wildbeheereenheden de handelingen van hun leden coördineren.

In deze verordening zijn eisen gesteld aan de omvang van de Wildbeheereenheden, de statuten, tellingen en de informatieverstrekking.

Artikel 8.13 Oppervlakte en begrenzing

De werkgebieden van de wildbeheereenheden dienen van voldoende omvang te zijn voor een effectieve invulling van de werkzaamheden. Wanneer de werkgebieden van de wildbeheereenheden te klein zijn, dan zal de uitvoering van het beheer onvoldoende samenhangend zijn en onvoldoende kunnen worden gecoördineerd. Daarom is gekozen voor een aanpak waarbij de wildbeheereenheden van voldoende omvang zijn (minimaal 5000 ha) om planmatig en duurzaam faunabeheer te kunnen uitvoeren.

Voor een goede uitwerking van het provinciale faunabeleid en een controleerbaar faunabeheer wordt het niet wenselijk geacht dat een wildbeheereenheid provinciegrens overstijgend is omdat een wildbeheereenheid dan met verschillende provinciale kaders moet werken.

Artikel 8.14 Statuten

Wildbeheereenheden zijn opgericht ten tijde van de Jachtwet. De Omgevingswet (voorheen: de Wet natuurbescherming), beoogt dat de wildbeheereenheden een belangrijkere en stevigere rol hebben in het faunabeheer

in de regio. Daarbij wordt voorgeschreven dat een wildbeheereenheid de rechtsvorm van een vereniging heeft.

Ook stelt de wet de voorwaarde dat jachthouders met een jachtakte zich met anderen organiseren in een wildbeheereenheid ter uitvoering van het door de faunabeheereenheid vastgestelde faunabeheerplan en om te bevorderen dat een duurzaam beheer van populaties van in het wild levende dieren, bestrijding van schadeveroorzakende dieren en jacht worden uitgevoerd in samenwerking met en ten dienste van grondgebruikers of terreinbeheerders.

Inzake het lidmaatschap van de wildbeheereenheden volgt uit artikel 8.2, eerste lid, van de Omgevingswet dat jachthouders met een jachtakte zich dienen te organiseren binnen de wildbeheereenheid waar de gronden van de jachthouder gelegen zijn. Hieruit volgt dat in elk geval deze jacht(akte)houders zonder onnodige beperkingen lid moeten kunnen worden van de betreffende wildbeheereenheid of wildbeheereenheden. Het is dan ook ongewenst dat jachtaktehouders, als zij een verzoek doen om lid te worden van een wildbeheereenheid, dit lidmaatschap zonder goede gronden wordt geweigerd of dat er onderscheid wordt gemaakt in voorwaarden waaraan een lidmaatschap moet voldoen. Daarbij is het uiteraard wel toegestaan dat aan een lidmaatschap van de vereniging eisen of voorwaarden worden gesteld om ook daadwerkelijk binnen verenigingsverband mee te werken aan activiteiten die noodzakelijk zijn voor de uitvoering van een faunabeheerplan en waarbij de inzet van het betreffende lid gewenst is. Hierbij kan worden gedacht aan de voorwaarde dat van de leden in elk geval verwacht wordt dat zij binnen redelijke kaders en inzet deelnemen aan de door de wildbeheereenheid georganiseerde (trend)tellingen.

Artikel 8.15 Tellingen en registratie

In het faunabeheerplan is geregeld welke gegevens verzameld dienen te worden ter onderbouwing van ontheffingen, of vrijstellingen voor het faunabeheer en de jacht. Deze gegevens worden voor een belangrijk deel verzameld door de wildbeheereenheden en hun leden. Om de verantwoordelijkheid hiervan neer te leggen bij de organisatie die deze gegevens verzameld krijgt de wildbeheereenheid hierin een coördinerende taak.

Artikel 8.16 Informatieverstrekking

De faunabeheereenheid heeft de taak tot het opstellen en vaststellen van een faunabeheerplan. Alvorens een faunabeheerplan vast te stellen hoort de faunabeheereenheid de binnen haar werkgebied werkzame wildbeheereenheden over de inhoud van het plan. Dit houdt in dat ook een wildbeheereenheid zelfstandig kennis en data moet verzamelen over de fauna in haar werkgebied waarop het faunabeheerplan betrekking heeft.

Daarnaast wordt van de faunabeheereenheid verwacht dat zij jaarlijks verslag uitbrengt over de uitvoering van het faunabeheerplan. Voor de aanlevering van de noodzakelijke of gewenste informatie is de faunabeheereenheid afhankelijk van de door jachtaktehouders of jachthouders aangeleverde informatie. Het is aan de wildbeheereenheden om deze informatie van de aangesloten leden te verzamelen of ervoor te zorgen dat deze informatie beschikbaar wordt gesteld via (geautomatiseerde) registraties.

Daarnaast is het aan de wildbeheereenheden om haar leden te informeren over toegestane handelingen en geldende regelgeving in haar eigen gebied. Dit voor zover deze informatie niet direct door of namens de faunabeheereenheid aan de individuele en aangesloten leden kan worden verstrekt. Deze regels zijn nadrukkelijk in de verordening opgenomen om te borgen dat de individuele jachtaktehouders binnen het werkgebied van de wildbeheereenheid altijd op de hoogte kunnen zijn van nieuwe ontwikkelingen en regels en dat daarmee wordt voorkomen dat de aangesloten jachtaktehouders onbedoeld in strijd handelen met geldende vrijstellingen, opdrachten, ontheffingen en/of een vastgesteld faunabeheerplan.

Afdeling 8.2 Vaarwegbeheer

Artikel 8.17 Toedeling beheer vaarwegen

Vaarwegbeheer is de overheidszorg gericht op de instandhouding, bruikbaarheid en bescherming van een vaarweg en bijbehorende werken of de infrastructuur ten behoeve van de scheepvaart. De beheerder heeft als taak ervoor te

zorgen dat de betreffende waterstaatsobjecten blijven beantwoorden aan de specifieke doelstellingen en eisen die de scheepvaart stelt.

Vaarwegbeheer is de aanleg en instandhouding van de infrastructuur ten behoeve van de scheepvaart. De beheerder heeft als taak ervoor te zorgen dat de betreffende waterstaatsobjecten blijven beantwoorden aan de specifieke doelstellingen en eisen vanuit de scheepvaart. Het beheer als vaarweg maakt begripmatig onderdeel uit van het watersysteembeheer; het betreft hier het vervullen van een maatschappelijke (verkeers-)functie door het watersysteem.

De wet geeft de provincie de opdracht het vaarwegbeheer door andere lichamen dan het Rijk of de waterschappen vast te leggen in de verordening, door aanwijzing van die beheerders. De wetgever beoogt hierbij nadrukkelijk de autonomie van gemeenten te respecteren. Voor de vraag wie vaarwegbeheerder is van vaarwegen waar geen boven lokaal beroepsgoederenvervoer plaatsvindt wordt aangesloten bij het subsidiariteitsbeginsel uit de Omgevingswet. Van vaarwegen waar wel boven lokaal beroepsgoederenvervoer plaatsvindt is de provincie vaarwegbeheerder. Waterschap Brabantse Delta voert deze taak voor de provincie in medebewind uit. De kosten daarvan worden vergoed op basis van een overeenkomst tussen de provincie en het waterschap.

Voor de overige vaarwegen geldt dat diverse gemeenten formeel worden aangewezen als vaarwegbeheerder voor kanalen en (jacht)havens. De beheerder heeft hier als taak ervoor te zorgen dat de betreffende waterstaatsobjecten blijven beantwoorden aan de specifieke doelstellingen en eisen vanuit de recreatiescheepvaart (BRTN klassering). Voor de overige, niet genoemde wateren is het uitgangspunt dat het vaarwegbeheer het normale watersysteembeheer niet te boven gaat. Het vaarwegbeheer voor deze overige wateren lift mee met het watersysteembeheer door de waterschappen. Het is dan ook niet nodig voor deze wateren expliciet een vaarwegbeheerder aan te wijzen of een functie 'scheepvaart' toe te kennen. Een vergoeding van kosten aan de waterschappen is niet aan de orde omdat er geen sprake is van bovenwaterschappelijke belangen.

Afdeling 8.3 Zwemwaterbeheer

Gedeputeerde staten wijzen in overeenstemming met de waterbeheerders binnen de provincie jaarlijks op grond van artikel 3.2 van het Besluit kwaliteit leefomgeving zwemlocaties aan in Noord-Brabant. Omwille van het groot aantal zwemmers dat er structureel zwemt, wordt op deze locaties voorzien in een zeker mate van hygiëne en veiligheid voor de zwemmers. Artikel 3.5 van het Besluit kwaliteit leefomgeving draagt Gedeputeerde Staten op om voor aanvang van het zwemseizoen op de aangewezen locaties een veiligheidsonderzoek uit te (laten) voeren. Artikel 3.6 draagt aan waterbeheerders op om een zwemwaterprofiel op te stellen, zoals bedoeld in artikel 6 van de zwemwaterrichtlijn, en deze te actualiseren in overeenstemming met bijlage III bij de zwemwaterrichtlijn. Uit het veiligheidsonderzoek en het zwemwaterprofiel volgen maatregelen en aanbevelingen voor het (dagelijks) beheer en onderhoud van de locatie. Ten einde de hygiëne en veiligheid van zwemmers te waarborgen dienen locatiehouders deze uit te (laten) voeren, voor zover dit redelijkerwijs van hen verwacht mag worden. Het gaat hier om verplichtingen die houders van zwemlocaties ook al hadden voor de inwerkingtreding van de Omgevingswet op basis van de Wet Hygiëne en Veiligheid badinrichtingen en de bijbehorende uitvoeringsregelgeving.

Maatregelen die in de veiligheidsonderzoeken en zwemwaterprofielen terugkomen en horen bij het (dagelijks) beheer en onderhoud zijn onder andere plaatsen en onderhouden van toiletten, plaatsen van prullenbakken en verwijderen van afval, het verwijderen van feces van vogels en huisdieren, het instellen van een hondenverbod, het instellen van een verbod om vogels te voeren, het egaliseren van de strandzone, het egaliseren van het talud, het verwijderen van wrakken, glas of grofvuil uit de zwemzone en het aanbrengen van drijflijnen en of andere markeringen om potentiële gevaren kenbaar te maken. Het dagelijkse onderzoek naar potentieel negatieve effecten op de hygiëne en veiligheid betreft visuele inspectie van het strand en de zwemzone op de aanwezigheid van blauwalgen, waterplanten (macrofyten) waar zwemmers in verstrikt kunnen raken, ratten, glas en ander afval, dode dieren en dergelijke. Ook zwemwaterverontreiniging zoals teerachtige residuen, glas, plastic, rubber of ander afval worden gemonitord en zo nodig worden maatregelen getroffen waaronder ook het informeren van de waterbeheerder en gedeputeerde staten. Wanneer bevindingen niet kunnen worden opgelost met een (bron) maatregel, omdat dit door betrokken partijen als te kostbaar of te weinig effectief wordt gezien, wordt door gedeputeerde staten het risico gecommuniceerd met het

publiek via het zwemwaterinformatiebord en zwemwater.nl.

Van een potentiële zwemlocatie is sprake als in samenwerking met de waterkwaliteitsbeheerder, provincie Noord-Brabant/Omgevingsdienst Zuidoost-Brabant en de exploitant/houder van de locatie het stappenplan conform het Protocol aanwijzen en afvoeren van zwemlocaties doorlopen wordt, maar nog niet is afgerond. Van een zwemlocatie in onderzoek is sprake als in samenwerking met de waterkwaliteitsbeheerder, provincie Noord-Brabant/Omgevingsdienst Zuidoost-Brabant en de exploitant/houder van de locatie wordt afgesproken om de waterkwaliteit en de veiligheid te onderzoeken. Pas nadat de resultaten van deze eerste onderzoeken bekend zijn wordt het vervolg verder besproken.

Hoofdstuk 9 Informatie- en registratieverplichtingen

Paragraaf 9.1 Informatie- en registratieplicht gemeenten

Artikel 9.4 Registratieplicht tijdelijke functies en activiteiten

Het beschikbaar stellen van informatie over tijdelijke vergunningen is nodig zodat inwoners beschikken over informatie tot wanneer een tijdelijke activiteit is toegestaan.

Ook vanuit de toepassing van deze verordening en ons toezicht op de naleving daarvan is het nodig dat wij kunnen beschikken over die informatie, bijvoorbeeld vanwege de instructieregels die zijn opgenomen in [afdeling 5.4 Duurzame energie](#).

De gemeente bepaalt hoe zij deze informatie ter beschikking stelt, zolang dit via een openbare voorziening plaatsvindt zoals bijvoorbeeld de gemeentelijke site.

Paragraaf 9.2 Informatieplicht waterschappen

Artikel 9.5 Rapportage omgevingswaarde regionale waterkeringen

In de waterstaatkundige rapportage komen o.a. de actuele status en de relatie met de legger. Bij de inhoud van de veiligheidsrapportage wordt aansluiting gezocht bij de jaarlijkse veiligheidsrapportages die de waterschappen toch al maken voor hun primaire waterkeringen. Het gaat naast de voortgang en vooruitblik rondom toetsing en verbetering ook over: inspectie, beheer en onderhoud, vergunningverlening, toezicht en handhaving, gegevensbeheer en eventuele bediening waterkerende kunstwerken.

De rapportage vindt elke 3 jaar plaats. Als er echter door het waterschap een toetsing heeft plaatsgevonden is het de bedoeling dat de provincie daar binnen een jaar over wordt geïnformeerd en niet pas na 3 jaar.

Uit artikel 20.14 van de Omgevingswet volgt dat de verordening regels kan bevatten over het periodiek door de beheerder meten en beoordelen van de mate van verwezenlijking van de in deze verordening neergelegde normen met betrekking tot de waterkering. De resultaten van de beoordeling van het watersysteem en de bevindingen bij de beoordeling worden door de beheerder vevat in een verslag, dat wordt toegezonden aan Gedeputeerde Staten.

Artikel 9.6 Rapportage omgevingswaarde wateroverlast

Uit artikel 20.14 van de Omgevingswet volgt dat de verordening regels kan bevatten over het periodiek door de beheerder meten en beoordelen van de mate van verwezenlijking van de in deze verordening neergelegde opgave om aan de omgevingswaarde met betrekking tot wateroverlast te voldoen. De resultaten van de beoordeling van het watersysteem en de bevindingen bij de beoordeling worden door de beheerder vevat in een verslag, dat wordt toegezonden aan Gedeputeerde Staten.

Artikel 9.7 Voortgangsrapportage ten behoeve van het toezicht op een samenhangend en doelmatig regionaal waterbeheer

Het jaarlijks voortgangsoverleg per individueel waterschap over de realisatie van het beheerprogramma vindt plaats aan de hand van de jaarlijkse toezending van een voortgangsrapportage.

Artikel 9.8 Informatieplicht actuele tekortkomingen van waterkeringen

Bij uitzonderlijke situaties zijn Gedeputeerde Staten (in spoedeisende gevallen, de Commissaris van de Koning) op grond van afdeling 19.4 Omgevingswet bevoegd aanwijzingen te geven, dan wel in de plaats te treden van het waterschapsbestuur. Om goed voorbereid te zijn op deze wettelijke toezichtstaak en doeltreffend op te kunnen treden is noodzakelijk dat Gedeputeerde Staten voor aanvang van het hoogwaterseizoen beschikken over actuele informatie over de tekortkomingen in het stelsel van keringen, en de maatregelen die worden genomen bij dreigend gevaar. De datum van 1 oktober is gekozen, omdat dan het hoogwaterseizoen start. Er gelden geen vormvereisten, zodat kan worden aangesloten bij reeds bestaande documenten (zoals bijvoorbeeld een calamiteitenplan) waarin het waterschap deze informatie al heeft vastgelegd.

Paragraaf 9.3 Informatie- en registratieplicht Gedeputeerde Staten

Artikel 9.9 Grondwaterregister

Het grondwaterregister is nodig vanwege een doelmatig grondwaterbeheer en heeft primair tot doel inzicht te verschaffen in de mate waarin grondwater wordt onttrokken en water wordt geïnfiltrerd. Dat inzicht is nodig in verband met het opstellen van het provinciaal waterplan. Een tweede oogmerk voor het bijhouden van een register is de controle op naleving van de vergunning. Tot slot is er een relatie met de registratie voor de grondwaterheffing.

De inrichting van het grondwaterregister is niet expliciet geregeld in de wet, maar er wordt wel naar verwezen in artikel 13.4b lid 1 onder c Omgevingswet. Dit houdt in dat de provincie bevoegd is daarin zelf bij of krachtens verordening te voorzien. Een betrouwbaar grondwaterregister is belangrijk, zowel voor beleidsinhoudelijke beslissingen door provincie en waterschap (zoals belangenafweging bij vergunningen) als voor de provinciale grondwaterheffing.

Ambtshalve inschrijving in grondwaterregister

De ambtshalve inschrijving in het openbaar register met terugwerkende kracht tot de datum, waarop de onttrekking is aangevangen, is noodzakelijk in verband met het overzicht over de onttrekkingen die onder de provinciale bevoegdheid vallen. Voorts is er een relatie met de registratie voor de grondwaterheffing.

Hoofdstuk 10 Overgangsrecht en slotbepalingen

Afdeling 10.1 Overgangsrecht

Paragraaf 10.1.1 Algemeen

Artikel 10.1 Overgangsrecht besluiten

In dit artikel is een algemene bepaling opgenomen die overgangsrecht bevat voor alle besluiten die zijn genomen op grond van de verordeningen die bij de vaststelling van deze verordening worden ingetrokken.

Dit betreft onder andere verleende vergunningen en ontheffingen. Deze blijven hun gelding behouden en het recht blijft van toepassing dat ten tijde van het nemen van het besluit van toepassing was.

Dit betekent dat voorschriften die zijn opgenomen in een vergunning gebaseerd op regels in een provinciale verordening, die inmiddels is ingetrokken, blijven gelden ook als op grond van deze verordening inmiddels andere (vaak lichtere) eisen gelden. In een dergelijk geval gaan de nieuwe voorwaarden uit deze verordening eerst gelden als op verzoek van het bedrijf de vergunning of maatwerkvoorschriften zijn aangepast. Hier is voor gekozen om zo optimale duidelijkheid te scheppen welke regelstelsel van toepassing is.

Dit artikel is van toepassing op alle besluiten die op grond van de ingetrokken verordeningen zijn genomen. Het gaat dus ook om de instemming met een nazorgplan bodemsanering of de instemming van het bestuursreglement, bedoeld in [artikel 8.2 Bestuurssamenstelling](#).

Paragraaf 10.1.2 Aanvullend overgangsrecht hoofdstuk 3

Artikel 10.2 Eerbiedigende werking

Dit artikel bevat een algemene bepaling op grond waarvan activiteiten en handelingen die rechtmatig worden uitgeoefend, kunnen worden voortgezet onder toepassing van de voorschriften en beperkingen die daaraan zijn gesteld. Hiermee wordt geregeld dat die activiteiten aanwezig en in werking mogen blijven zonder dat daaraan extra voorschriften worden verbonden.

Artikel 10.3 Overgangsrecht meldingen

Meldingen die zijn gedaan gebaseerd op een ingetrokken verordening blijven hun gelding behouden en het recht blijft van toepassing dat ten tijde van de melding van toepassing was.

Artikel 10.4 Overgangsrecht gesloten bodemenergiesysteem

Deze overgangsregeling is opgenomen voor bouw- en renovatieprojecten die in een zo ver gevorderd stadium zijn dat omschakeling naar een alternatief waarvoor de kleilaag niet doorboord hoeft te worden, niet meer reëel haalbaar is. Met de overgangsregeling wordt voorkomen dat bouwprojecten als gevolg van de nieuwe regels ernstige vertragingen op lopen of te maken krijgen met een disproportionele toename van de kosten.

Gemeenten kunnen de projecten waarvoor dit geldt door de provincie laten opnemen op een gesloten lijst. Voor de projecten op deze lijst blijft het tot twee jaar na inwerkingtreding van deze verordening toegestaan om de beschermende kleilaag voor een gesloten bodemenergiesysteem te doorboren. Gedeputeerde Staten stellen deze lijst in samenspraak met gemeenten vast na beoordeling of aan de gestelde voorwaarden uit de regeling is voldaan.

Met het oog op het voorzorgprincipe geldt de lijst alleen voor projecten die al in een vergevorderd stadium zijn. Bij gefaseerde projecten betreft het alleen de fases waarvoor alternatieven niet meer inpasbaar zijn en waarvan de boringen binnen twee jaar na in werking treding van deze verordening zijn uitgevoerd. Voor nieuwe projecten en projecten waarvoor de plannen nog zijn aan te passen, gelden de nieuwe regels, en zijn gesloten bodemenergiesystemen alleen boven beschermende kleilaag, dus tot de maximaal toegestane boordiepte in Bijlage IX, toegestaan.

Artikel 10.5 Overgangsrecht besluiten voormalige stortplaatsen

Het overgangsrecht voor Ontheffingen en meldingen voor Voormalige Stortplaatsen dat tegelijkertijd ingaat met de inwerkingtreding van de Omgevingsverordening, houdt in dat voor aangevraagde en bestaande ontheffingen en meldingen tijdelijk nog het oude regime van de artikelen 2.35 en 2.37 van de Interim omgevingsverordening Noord-Brabant toepassing is, waarbij Gedeputeerde Staten verantwoordelijk blijft voor toezicht en handhaving en procedureafwikkeling. Dit naar analogie met het overgangsrecht voor de Wet Bodembescherming.

Artikel 10.6 Overgangsrecht Bodemsaneringen

Gedeputeerde Staten blijven bevoegd gezag voor reeds in gang gezette bodemsaneringen en spoedsaneringen. Gelet daarop is overgangsrecht noodzaak.

Artikel 10.8 Overgangsrecht gerealiseerde nieuwe stallen

Dit artikel regelt de status van aanvragen om een Nbw-vergunning, bouwvergunning, milieuvergunning en meldingen in het kader van de Wm (melding op grond van artikel 8.19 Wm) uit het verleden, die in behandeling waren op 25 mei 2010, het moment van inwerkingtreding van de Verordening stikstof en Natura2000. Voor bedrijven die in de maanden vóór de inwerkingtreding van de Verordening stikstof en Natura 2000 Noord-Brabant bezig waren om een nieuwe stal te realiseren is destijds een overgangsregeling opgenomen. Deze bepaling is gehandhaafd met als aanvulling dat als er inmiddels beschikt is op de aanvraag, deze beschikking leidend is.

Artikel 10.9 Overgangsrecht huisvestingssysteem nieuwe stallen

Eerste lid

Om bij handhaving op te kunnen treden op basis van de eisen die werden gesteld aan huisvestingssystemen op het moment dat een overtreding plaatsvond, wordt in dit artikel verwezen naar de Verordening natuurbescherming Noord-Brabant, de Verordening stikstof en Natura 2000 Noord-Brabant 2013 en de Verordening stikstof en Natura 2000 Noord-Brabant zoals die op een bepaald moment geldt of gold. In bijlage 1 Overzicht eisen huisvestingssystemen van deze toelichting is opgenomen (welke versie van) welke verordening in welke periode van kracht was, zodat daaruit voor eenieder is af te leiden waartoe hij verplicht is.

Tweede lid

Tot 8 juli 2017 kende de voormalige Verordening natuurbescherming de mogelijkheid van intern salderen bij het realiseren van nieuwe stallen. Sinds de wijziging van 8 juli 2017 moet een nieuwe stal nu in zijn geheel voldoen aan bijlage 2 van de verordening, waar voorheen de nieuwe stal gemiddeld moest voldoen aan de bijlage. Het alsnog aanpassen van de plannen van lopende aanvragen brengt extra kosten met zich mee. Daarom is een overgangsbepaling opgenomen voor aanvragen, die al zijn ingediend op het moment van inwerkingtreding van de wijziging op 19 juli 2017. Voor deze aanvragen blijft de oude bepaling van artikel 1.4, eerste lid Vnb gelden: de nieuwe stal dient gemiddeld te voldoen aan bijlage 2.

Artikel 10.10 Overgangsrecht strokenborden en bijzondere aanduidingen Provinciale weg

Onder het regime van de Omgevingsverordening is het niet meer mogelijk om een vergunning aan te vragen voor strokenborden en bijzondere aanduidingen op de provinciale wegen, zoals dat nog mogelijk was op grond van de Wegenverordening Noord-Brabant 2010 en daarna op grond van de Interim omgevingsverordening Noord-Brabant. Het is thans wel mogelijk om een verzoek in te dienen bij Gedeputeerde Staten om een dergelijk bord te laten plaatsen door de provincie. Aan de hand van een door Gedeputeerde Staten geformuleerde beleidsregel neemt de provincie in overweging of een strokenbord of bijzondere aanduiding een passende maatregel is om de verkeersveiligheid te verbeteren. Omdat de vergunningsmogelijkheid bij de inwerkingtreding van deze omgevingsverordening niet meer bestaat, zullen Gedeputeerde Staten de reeds verleende vergunningen intrekken. Strokenborden en bijzondere aanduidingen die reeds zijn geplaatst en voldoen aan voornoemde beleidsregel blijven behouden. Strokenborden en bijzondere aanduidingen die niet voldoen aan voornoemde beleidsregel worden verwijderd.

Paragraaf 10.1.3 Aanvullend overgangsrecht hoofdstuk 5

Artikel 10.11 Eerbiedigende werking bestaande activiteiten en functies

In dit artikel is nadrukkelijk bepaald dat bestaande, rechtmatige gebruiksactiviteiten worden gerespecteerd en kunnen worden voortgezet. Ook niet benutte toedeling van functies en gebruiksactiviteiten die in het vigerende omgevingsplan zijn toebedeeld, worden met deze bepaling gerespecteerd.

Een bestaande toebedeelde functie of gebruiksactiviteit is datgene wat op grond van het vigerende bestemmingsplan 'bestaand' is. Op grond van vaste jurisprudentie betekent 'bestaand' datgene wat rechtstreeks op grond van het omgevingsplan is toegelaten zonder toepassing van flexibiliteitsbepalingen.

Twee bepalingen vragen nadere toelichting:

- een besluit van het gemeentebestuur als direct gevolg van een onherroepelijke uitspraak van een bestuursrechter: deze bepaling is opgenomen om te voorkomen dat als een gemeente vanwege een uitspraak van de rechter een besluit moet nemen dat niet past binnen de kaders die de verordening stelt, er een impasse ontstaat.
- als vaststaat dat handhaving wegens strijd met het omgevingsplan niet meer mogelijk is: er zijn specifieke gevallen waarvan op voorhand vaststaat dat het niet langer mogelijk is om handhavend op te treden tegen met

het omgevingsplan strijdig gebruik. Bij de afweging of hiervan sprake is, hanteert de provincie de meest recente jurisprudentie van de Raad van State. Als een gemeente vindt dat hiervan sprake is, wordt dit in het omgevingsplan onderbouwd. Bij een verschil van mening hierover tussen de gemeente en de provincie, ligt de uiteindelijke beslissing bij de bestuursrechter.

Artikel 10.12 Overgangsrecht omgevingsplan

Deze verordening kent geen overgangsrecht voor bestemmingsplannen die nog op grond van de Wet ruimtelijke ordening, voor de inwerkingtreding van deze verordening in procedure zijn gebracht. De wet kent daarvoor reeds overgangsrecht: voor die plannen blijft het recht gelden, dat gold ten tijde van de tervisielegging van het ontwerp bestemmingsplan.

Voor alle overige plannen geldt dat die onder de Omgevingswet en het regiem van deze omgevingsverordening moeten worden vastgesteld. Deze verordening bevat voor het overgrote deel geen zwaarder rechtsregiem voor omgevingsplannen dan de Interim omgevingsverordening die voorheen gold. Waar nieuwe regels in deze verordening zijn opgenomen, bieden die meer ruimte voor ontwikkeling of geldt dat wordt voorgesteld om voor dat onderwerp voorbeschermingsregels op te nemen in het tijdelijke regeldeel van het omgevingsplan (grondwaterverontreiniging).

Gelet op de bepalingen van de Omgevingswet waarin gemeenten tot 2029 de tijd krijgen om de bestaande plannen om te zetten naar het omgevingsplan, is er verder voor gekozen om geen wettelijke termijn op te nemen waarbinnen de instructieregels in het omgevingsplan verwerkt moeten zijn. De instructieregels hoeven pas verwerkt te worden bij het eerstvolgende besluit tot vaststelling van het omgevingsplan of bij ene gefaseerde totstandkoming de wijziging van het omgevingsplan voor een onderwerp waarop de instructieregels van toepassing zijn. Dit ontlast gemeenten bij de noodzakelijke aanpassingen die vanwege de Omgevingswet in gang gezet moeten worden.

Overgangsbepaling stalderen

Voor situaties waar in het verleden reeds sloop heeft plaatsgehad van opstallen vanwege een voorwaarde verbonden aan een door Gedeputeerde Staten verleende ontheffing, geldt een uitzondering op de stalderingsplicht. Er hoeft alleen gestaldeerd te worden voor zover de toename van de oppervlakte dierenverblijf voor hokdieren binnen het bouwperceel groter is dan destijds feitelijk is gesloopt vanwege de aan de ontheffing verbonden voorwaarde. Voor zover er feitelijk dierenverblijf is gesloopt, hoeft dus geen toepassing gegeven te worden aan de stalderingsregeling. Voor zover de toename van de oppervlakte dierenverblijf voor hokdieren meer bedraagt dan destijds is gesloopt, geldt de stalderingseis onverkort. Dus stel dat de veehouder destijds 1000 m² heeft gesloopt en nu 5000 m² dierenverblijf voor hokdieren in gebruik wil nemen dan geldt de stalderingseis voor 4000 m². Deze bepaling geldt ook als de sanering en ontwikkeling in verschillende stalderingsgebieden plaatsvindt.

Afdeling 10.2 Slotbepalingen

Artikel 10.14 Intrekking

De bestaande verordening met betrekking tot de fysieke leefomgeving en de Verordening planschade worden ingetrokken.

Artikel 10.15 Citeertitel

Bij verwijzing naar deze verordening geldt dit als officiële benaming.